...АМАРСКІЙ

СПУТНИКЪ

1890

Самарскій Спутникъ.

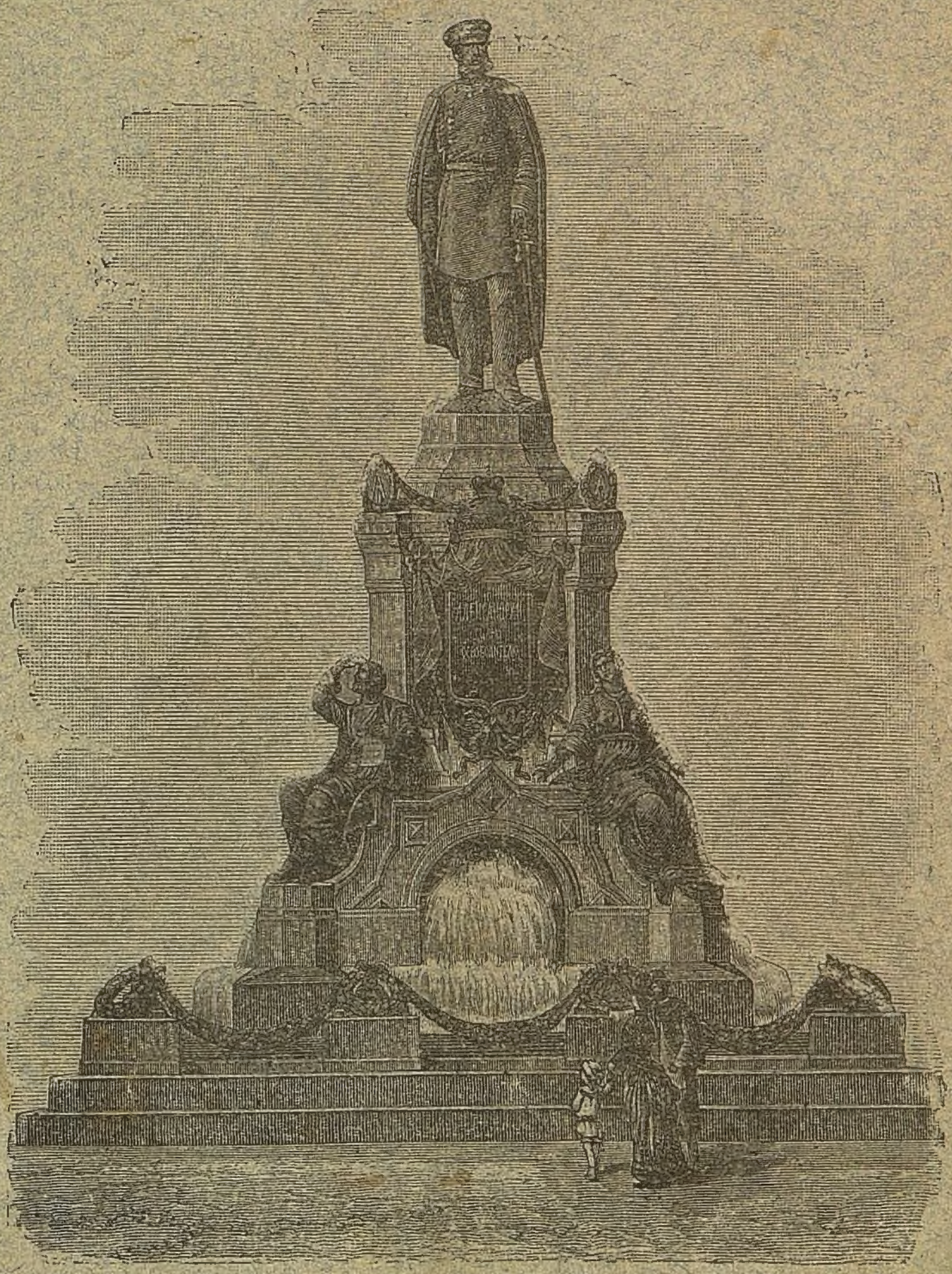

Памятникъ въ Бозѣ Почившему ИМПЕРАТОРУ АЛЕКСАНДРУ II-му.

Самара, 1890

ТИП. И. П. НОВИКОВА.

9

М.В.ДАЛЬСКАГО
№
БИБЛІОТЕКА

Самарскій Спутникъ

на 1890 годъ.

ИЗДАНІЕ И. П. НОВИКОВА.

САМАРА.

ТИП. И. П. НОВИКОВА.

1889.

Дозволено Московскою цензурою 11 Ноября 1889 года.

2288485

Куйбышевская областная
библиотека им. В. И. Ленина

ОГЛАВЛЕНІЕ
„САМАРСКАГО СПУТНИКА“.
на 1890 годъ.

ОТДѢЛЪ ПЕРВЫЙ.

Общія календарныя свѣдѣнія.

Страницы.

Ежедневная таблица на 1890 годъ. Лѣтосчисленіе 1. Сравнительная таблица времени въ разныхъ пунктахъ земного шара 2. Пасхальная таблица. Неприсутственные дни 3. *Мѣсяце словъ* на 1890 годъ, съ приложеніями къ церковному календарю и съ показаніемъ храмовыхъ праздниковъ, замѣчательныхъ событій и начала учрежденій въ Самарѣ и Самарской губерніи 4—27. Русскій Императорскій Домъ 28—30. Государи великихъ державъ Европы и Балканскихъ государствъ 30. Народонаселеніе Европы. Народонаселеніе Россійской Имперіи. Число жителей въ поволжскихъ городахъ и торговыхъ поселеніяхъ 31 - - 1—31

ОТДѢЛЪ ВТОРОЙ.

А. Правительственныя учрежденія и должности въ Самарѣ и Самарской губерніи.

I. *Учрежденія вѣдомства православнаго исповѣданія.* Время открытія Самарской епархіи 32. Духовная консисторія 33—34. Благочинные 34—36. Приходскія и домовыя церкви г. Самары 36—37. Часовни 37. Монастыри въ Самарской губерніи 37—38. Приходскія и домовыя церкви въ городахъ Самарской губерніи 38—39. Духовная цензура 39. Попечительство о бѣдныхъ духовнаго званія 39—40. Епархіальный ревизіонный комитетъ 40. Комитетъ епархіальнаго свѣчного завода 40. Комитетъ православнаго миссіонерскаго общества 40—41. Самарская духовная семинарія 41—46. Духовныя училища въ Самарѣ, Бугурусланѣ и Николаевскѣ 46—49. Самарское епархіальное женское училище 49—51. Самарскій епархіальный училищный совѣтъ 52—54 и его уѣздныя отдѣленія 54—57 32—57

Страницы.

II. *Учрежденія Министерства Внутреннихъ Дѣлъ.* Губернаторъ, его права и обязанности 58. Вице-Губернаторъ, его права и обязанности 59. Канцелярія Самарскаго Губернатора 59. Губернское правленіе 59—60. Канцелярія губернскаго правленія и при немъ отдѣленія: врачебное, строительное, межевое и губернскій статистическій комитетъ 60—62. Городское и уѣздныя полицейскія управленія 62—67. Жандармскія управленія: губернское и жандармско-полицейское 67—68. *Дворянскія учрежденія*: губернское и уѣздныя дворянскія собранія, предводители дворянства, дворянское депутатское собраніе и дворянская опека 68—71. *Земскія учрежденія*: губернское и уѣздныя земскія собранія, земскія управы 71—76. *Учрежденія: городскаго общественнаго управленія*: городскія избирательныя собранія, губернское по городскимъ дѣламъ присутствіе, Самарская городская дума, городскія управы, сиротскіе суды, городскіе общественные банки 76—84. Управленіе городскими обывателями: купеческія, мѣщанскія и ремесленныя управы 84—86. *Учрежденія по крестьянскимъ дѣламъ*: губернское и уѣздныя по крестьянскимъ дѣламъ присутствія и непремѣнные члены 86—89. Сельское и волостное общественное управленіе: сельскій сходъ, сельскій староста, волости, волостное правленіе, волостной старшина и писарь, волостной судъ 90—93. *Почтово-телеграфныя учрежденія*: управленіе Самарскаго почтово-телеграфнаго округа, Самарская губернская почтовая контора, Самарская телеграфная станція, уѣздныя почтово-телеграфныя конторы, отдѣленія и станціи 93—96. *Учрежденія о тюрьмахъ*: амарскій губернскій попечительный о тюрьмахъ комитетъ, тюремный замокъ и уѣздныя отдѣленія попечительнаго о тюрьмахъ комитета 96—98- - 58—98

III. *Учрежденія Министерства Юстиціи.* Общія понятія о гражданскихъ и угоговныхъ судебныхъ дѣлахъ 99. Мировой судъ 100—104. Мировой съѣздъ 104. Личный составъ мировыхъ судей и мировыхъ съѣздовъ Самарской губерніи 105—110. Самарскій окружный судъ 110—115. Прокурорскій надзоръ, судебные слѣдователи, судебные пристава, присяжные повѣренные, помощники присяжныхъ повѣренныхъ, частные повѣренные, нотаріусы—въ Самарѣ и уѣздахъ 115—119. Саратовская судебная Палата и ея личный составъ 119—122 - - - 99—122

IV. *Учрежденія Министерства Финансовъ.* Самарская казенная палата 123—124. Губернское и уѣздныя

Страницы.

казначейства 124—125. Податные инспекторы и податныя присутствія 125—127. Распорядительные комитеты—губернское и уѣздныя 127—128. Губернское акцизное управленіе и окружныя акцизныя управленія 128—129. Губернское и уѣздныя по питейнымъ дѣламъ присутствія 129—130. Самарское отдѣленіе Государственнаго банка и сберегательная касса при отдѣленіи Банка 130—133. Самарское отдѣленіе государственнаго дворянскаго земельнаго банка 133—135. Самарское отдѣленіе крестьянскаго поземельнаго банка 135. Сельскіе банки 136 - - - 123—136

V. *Государственный контроль.* Самарская контрольная палата 137. Контроль Самаро-Уфимской желѣзной дороги 138. - - - - 137—138

VI. *Учрежденія Министерства Государственныхъ имуществъ.* Управленіе государственными имуществами Самарской губерніи 139. Члены по устройству и оцѣнкѣ казенныхъ и оброчныхъ статей, межевые чины, лѣсничіе 139—140. Лѣсохранительные комитеты 141. - - 139—141

VII. *Учрежденія Министерства Императорскаго двора и удѣловъ.* Самарская удѣльная контора и ея личный составъ 142—143

VIII. *Учрежденія военнаго министерства.* Управленіе уѣзднаго воинскаго начальника 144. Губернское, уѣздныя и городское по воинской повинности присутствіе. 145. 159-й пѣхотный гурійскій полкъ и 95-й резервный пѣхотный кадровый баталіонъ 144—146 - - 147—157

IX. *Учрежденія министерства путей сообщенія* Самаро-Уфимская желѣзная дорога 147—151. Управленіе по постройкѣ Уфа-Златоустовской жел. дор. 151—152. Оренбургская желѣзная дорога и ея управленіе 153—156. Самарское техническое желѣзно-дорожное училище 156—157. - - - - 147—157

X. *Учрежденія министерства народнаго просвѣщенія.* Самарская губернская мужская гимназія 158—163. Самарское реальное училище имени Императора Александра Благословеннаго 163—169. Женская гимназія въ Самарѣ и женская прогимназія въ Бугурусланѣ 169—174. Самарская земская школа сельскихъ учительницъ 174—176. Самарская фельдшерско-акушерская земская школа 176—178. Уѣздные и губернскій училищные совѣты и дирекція народныхъ школъ 178—183. Городскія училища въ Самарѣ и уѣздныхъ городахъ 184—188. Начальныя

Страницы.

народныя училища въ Самарѣ и уѣздныхъ городахъ 188—195. Правила для устройства народныхъ чтеній въ губернскихъ городахъ 195—196 - - - 158—196

Б) Частныя учрежденія и общества въ Самарѣ и Самарской губерніи.

I. *Благотворительныя учрежденія.* Самарское мѣстное управленіе Россійскаго общества «Краснаго Креста» 197. Самарскій дамскій комитетъ того же общества 198. Самарское общество попеченія о бѣдныхъ и Маріинскій пріютъ дѣтей воиновъ 198—199. Самарское губернское попечительство дѣтскихъ пріютовъ 199—200. Алексѣевскій дѣтскій пріютъ 200. Николаевскій сиротскій домъ 200—201. Самарское общество спасанія на водахъ 201. Благотворительное общество Святителя Николая въ Бугульмѣ 201. Богадѣльни въ Самарской губ. и ночлежный домъ въ Самарѣ 202. - - - - 197—202

II. *Больницы, врачи, акушерки и аптеки.* Губернская земская больница 202—203. Городской пріемный покой 203. Больница Оренбургской желѣзной дороги 203—204. Городовые врачи, санитарные врачи, губернскіе ветеринарные врачи, врачи въ Самарѣ, дантисты, аптеки, врачи въ уѣздахъ - - - - 203—207

III. *Частныя общества.* Общество поощренія образованія 207. Общество врачей Самарской губерніи 207—208. Общество взаимнаго вспоможенія прикащиковъ 208—211. Общество любителей музыкальнаго и драматическаго искусствъ 211—215. Клубы: благородное собраніе, коммерческое собраніе - - - - 207—215

IV. *Частныя учрежденія.* Редакціи періодическихъ изданій 215. Типографіи, литографіи, книжные магазины, библіотеки, фотографіи, агентства, гостинницы съ номерами и меблированныя комнаты - - - 215—218

V. *Частныя кредитныя учрежденія.* Самарское отдѣленіе волжско-камскаго коммерческаго банка 218. Самарское общество взаимнаго кредита 218. Самарское окружное отдѣленіе правленія общества взаимнаго поземельнаго кредита и контора Волжскаго банкирско-коммиссіонерскаго товарищества 219. Банкирская контора Г. В. Сербулова, контора Ф. И. Никонова, контора А. Я. Калачева, Сберегателчная касса при губернскомъ правленіи, ссудо-сберегательная касса служащихъ на Оренбургской жел. орюгѣ, ссудо-сберегательная касса служащихъ въ Самар-

Страницы.

скомъ губернскомъ земствѣ, эмеритальная касса духовенства Самарской епархіи 220. Сельскія ссудо-сберегательныя товарищества 221—222 - - - 218—222

VI. *Фабрики и заводы* въ Самарѣ и Самарской губ. 222—225

B. Разныя справочныя свѣдѣнія.

I. *Почтовая такса.* Внутренняя корреспонденція 226—228. Иностранная корреспонденція 228. Такса посылокъ отъ Самары до другихъ губернскихъ и областныхъ городовъ 229—230. Такса телеграфной корреспонденціи 230. Пріемъ и выдача корреспонденціи 231. Время полученія и отправленія почтъ 232—233. Телеграфныя станціи Самарской губерніи 233. Почтовые тракты и таблица маршрутовъ 233—235. Почтовые ящики въ Самарѣ 236. Телефонъ 237 - - - - 226—237

II. *Желѣзнодорожная такса.* Общія условія для всѣхъ желѣзныхъ дорогъ 237. Росписаніе Оренбургской желѣзной дороги 238—241. Росписаніе Самаро-Уфимской желѣзной дороги 241—243. Вѣтвь отъ ст. Самара къ рѣкѣ Волгѣ 243. Стоимость проѣзда отъ Самары до другихъ городовъ Россіи по желѣзнымъ дорогамъ 244 - 237—244

III. *Пароходство.* Дни и часы отхода пароходовъ изъ Самары 245. Росписанія движенія пароходовъ «Общества по Волгѣ» 246—248. «Самолетъ» 248—257. «Кавказъ и Меркурій» 258—264. «Наслѣдниковъ А. А. Зевеке» 265—267. «И. И Любимова» 267—268. «Брат. Каменскихъ» 269—270. «Булычева» 270.«Якимовыхъ» 271. «У. С. Курбатова» 272. «Бѣльское пароходство В. Т. Поповой» 272. Пароходъ «Уфимецъ» 273 «Пароходство по р. Сурѣ» 273. По р.р. «Западной Сибири» 274. «Перевозъ въ село Рождествено 274—275 - - 245—275

IV. *Юридическія и финансовыя справочныя свѣдѣнія*: образцы прошеній, жалобъ и договоровъ 276—279. Судебныя издержки 279—280. Вознагражденіе за оцѣнку имущества 280. Вознагражденіе присяжныхъ повѣренныхъ, судебныхъ приставовъ и нотаріусовъ 280—282. Штрафы за неявку свидѣтелей 282—283. Гербовый сборъ 283. Векселя 284—289. Цѣна вексельной бумаги 289—290. Пошлины за свидѣтельства на право торговли и промысловъ 290. Пошлины за билеты на торговыя и промышленныя заведенія и пошлины за промысловыя свидѣтельства

291. Патентный сборъ 291. Таблица исчисленія процентовъ на 100 рублей 291—292. - - - 276—292

V. *Русскія и иностранныя монеты* 293; русскія мѣры и вѣсъ 294. Французская метрическая система 295; англійскія мѣры 295; прусскія мѣры и мѣры Соединенныхъ штатовъ Америки - - - 293—296

VI. *Справочныя свѣдѣнія* о минеральныхъ водахъ и кумысолечебныхъ заведеніяхъ: Сергіевскія минеральныя воды 297; Алексѣевскія 297, Столыпинскія 298. Кумысолечебныя заведенія: Постникова, Аннаево, Военный кумысъ, Богдановское, Курлина, Борисова - - - 300—301

Приложенія къ „Самарскому Спутнику".

(изданіе неоффиціальное).

ПРИЛОЖЕНІЕ I къ 62—63 стр. Высочайшее повелѣніе объ упраздненіи общихъ присутствій городскихъ и уѣздныхъ полицейскихъ управленій - - - 302

ПРИЛОЖЕНІЕ II-е. къ 86—93 стран. *Положеніе о земскихъ участковыхъ начальникахъ.* Образованіе земскихъ участковъ 303. Порядокъ назначенія и увольненія земскихъ участковыхъ начальниковъ 303—306. Служебныя преимущества земскихъ участковыхъ начальниковъ 307. Предметы вѣдомства земскихъ участковыхъ начальниковъ по дѣламъ административнымъ 307—311. Предметы вѣдомства земскихъ участковыхъ начальниковъ по дѣламъ судебнымъ 311—312. Порядокъ дѣйствій и предѣлы власти земскихъ участковыхъ начальниковъ 313—315. Образованіе уѣздныхъ съѣздовъ 315—317. Предметы вѣдомства уѣздныхъ съѣздовъ 317—318. Порядокъ дѣйствій и предѣлы власти уѣздныхъ съѣздовъ 319—321. О губернскихъ присутствіяхъ 321—325. Отвѣтственность земскихъ начальниковъ, предсѣдателей уѣздныхъ съѣздовъ и непремѣнныхъ членовъ губернскихъ присутствій 326—327 - - 303—327

Правила объ устройствѣ судебной части въ мѣстностяхъ, въ которыхъ введено положеніе о земскихъ участковыхъ начальникахъ - - 328—334

Временныя правила о волостномъ судѣ въ мѣстностяхъ, въ которыхъ введено положеніе о земскихъ участковыхъ начальникахъ: учрежденіе волостнаго суда 334—336. Предметы вѣдомства и предѣлы волостного суда 336—337. Порядокъ производства и рѣшенія дѣлъ 338—339. Обжа-

лованіе рѣшеній волостнаго суда 330—340. Наказанія, налагаемыя волостнымъ судомъ 340—341 - - - 334—341

Правила о порядкѣ приведенія въ дѣйствіе положенія о земскихъ участковыхъ начальникахъ - 342—346

Росписаніе должностей непремѣнныхъ членовъ и секретарей губернскихъ присутствій, предсѣдателей, секретарей и переводчиковъ уѣздныхъ съѣздовъ, земскихъ начальниковъ, уѣздныхъ членовъ окружнаго суда и городскихъ судей, Высочайше утвержденное 12-го іюля 1889 г. 346—347

ПРИЛОЖЕНІЕ III *къ 93—96 стр.* Временныя правила о почтово-телеграфныхъ сберегательныхъ кассахъ, Высочайше утвержденныя 26-го Іюня 1889 года - 348—449

ПРИЛОЖЕНІЕ IV *къ 112—122 стр.* Высочайшее повелѣніе объ измѣненіи порядка производства дѣлъ по нѣкоторымъ преступленіямъ, подлежавшимъ вѣдѣнію судебныхъ мѣстъ съ участіемъ присяжныхъ засѣдателей - 350—354

Алфавитный списокъ фамилій, помѣщенныхъ въ «Самарскомъ Спутникѣ» - - - 355—376

Отдѣлъ III. Литературный.

I. *Изъ исторіи Самары и Самарскаго края*: 1) Очеркъ исторіи Самарскаго края; 2) Хронологическій перечень выдающихся событій изъ жизни г. Самары, отъ ея основанія до настоящаго времени - - 3—43

II. Нынѣшняя Самара - - - 43—70

III. Памятникъ въ Бозѣ почившему Государю Императору Александру Николаевичу въ г. Самарѣ: 1) Исторія памятника. 2) Освященіе закладки памятника. 3) Историческое поясненіе къ эмблематическимъ фигурамъ памятника: Освобожденіе крестьянъ. Покореніе Кавказа. Завоеваніе въ Средней Азіи. Освобожденіе славянскихъ народностей - - - - 70—118

IV. Театръ - - - - 118—124

V. Матеріалы для исторіи сценическаго искусства въ г. Самарѣ за 1880—1886 год. - - - 125—174

VI. Городской водопроводъ - - - - 175—181

VIII. О колоніи для малолѣтнихъ преступниковъ - 182—209

IX. Двадцатилѣтіе судебно-мировыхъ учрежденій въ Самарской губерніи - - - - 225—240

X. Василій Матвѣевичъ Рушко. И. - - 210—213

XI. «Переселенцы, или не всякому слуху вѣрь». «Старый бахчевникъ». «У страха глаза велики». «Слѣпая кружевница». Эрминіи Лишиной - - - 215—224

XII. «Дѣвичья доля». Повѣсть. М. П. - - 241—272

IV.

Объявленія.

ЕЖЕДНЕВНАЯ ТАБЛИЦА.

НА 1890 ГОДЪ.

Мѣсяцы.	Воскр.	Понед.	Вторн.	Среда.	Четв.	Пятн.	Суббота
Январь	—	**1**	2	3	4	5	**6**
	7	8	9	10	11	12	13
	14	15	16	17	18	19	20
	21	22	23	24	25	26	27
	28	29	30	31	—	—	—
Февраль	—	—	—	—	1	**2**	3
	4	5	6	7	8	**9**	**10**
	11	12	13	14	15	16	17
	18	19	20	21	22	23	24
	25	**26**	27	28	—	—	—
Мартъ	—	—	—	—	1	**2**	3
	4	5	6	7	8	9	10
	11	12	13	14	15	16	17
	18	19	20	21	22	23	24
	25	26	27	28	**29**	**30**	**31**
Апрѣль	—	—	—	—	—	—	—
	1	**2**	**3**	**4**	**5**	**6**	**7**
	8	9	10	11	12	13	14
	15	16	17	18	19	20	21
	22	23	24	25	26	27	28
	29	30	—	—	—	—	—

Мѣсяцы.	Воскр.	Понед.	Вторн.	Среда.	Четв.	Пятн.	Суббота
Май	—	—	1	2	3	4	5
	6	7	8	**9**	**10**	11	12
	13	14	**15**	16	17	18	19
	20	**21**	22	23	24	25	26
	27	28	29	30	31	—	—
Іюнь	—	—	—	—	—	1	2
	3	4	5	6	7	8	9
	10	11	22	13	14	15	16
	17	18	19	20	21	22	23
	24	25	26	27	28	**29**	30
Іюль	—	—	—	—	—	—	—
	1	2	3	4	5	6	7
	8	9	10	11	12	13	14
	15	16	17	18	19	20	21
	22	23	24	25	26	27	28
Августъ	29	30	31	—	—	—	—
	—	—	—	1	2	3	4
	5	**6**	7	8	9	10	11
	12	13	14	**15**	16	17	18
	19	20	21	22	23	24	25
	26	27	28	**29**	**30**	31	—

Мѣсяцы.	Воскр.	Понед.	Вторн.	Среда.	Четв.	Пятн.	Суббота
Сентябрь	—	—	—	—	—	—	1
	2	3	4	5	6	7	**8**
	9	10	11	12	13	**14**	15
	16	17	18	19	20	21	22
	23	24	25	**26**	27	28	29
Октябрь	30	**1**	2	3	4	5	6
	7	8	9	10	11	12	13
	14	15	16	17	18	19	20
	21	**22**	23	24	25	26	27
	28	29	30	31	—	—	—
Ноябрь	—	—	—	—	1	2	3
	4	5	6	7	8	9	10
	11	12	13	**14**	15	16	17
	18	19	20	**21**	22	23	24
	25	26	27	28	29	30	—
Декабрь	—	—	—	—	—	—	1
	2	3	4	5	**6**	7	8
	9	10	11	12	13	**14**	15
	16	17	18	19	20	21	22
	23	24	**25**	**26**	**27**	28	29
	30	31	—	—	—	—	—

Праздники (дни неприсутственные) обозначены четкимъ шрифтомъ.

ЛѢТОСЧИСЛЕНІЕ.

Отъ Рождества Христова 1890 годъ.

Отъ сотворенія міра до Рождества Христова	- - -	5508 годъ.
„ начала Юліанскаго счисленія	- - - -	1935 „
„ основанія Россійскаго Государства	- - - -	1028 „
„ введенія Христіанства въ Россіи	- - - -	902 „
„ начала Московскаго Государства	- - - -	564 „
„ изобрѣтенія книгопечатанія	- - - -	450 „
„ перваго земскаго собора въ Москвѣ	- - - -	344 „
„ начала Григоріанскаго счисленія (нов. стиль)	- - -	308 „
„ вступленія на престолъ Романовыхъ	- - - -	277 „
„ основанія первой русской газеты	- - - -	188 „
„ учрежденія перваго русскаго университета	- - -	135 „
„ постройки первой желѣзной дороги	- - - -	53 „
„ уничтоженія крѣпостнаго права	- - - - -	29 „
„ введенія новыхъ судовъ	- - - - - -	26 „
„ освобожденія Болгаріи	- - - - - -	13 „
„ вступленія на престолъ Императора Александра III	- -	10 „

СРАВНИТЕЛЬНАЯ ТАБЛИЦА ВРЕМЕНИ
ВЪ РАЗНЫХЪ ПУНКТАХЪ ЗЕМНАГО ШАРА.

(Распредѣленіе въ сей таблицѣ: утро отъ 4 до 10 час.; день отъ 10 до 4 ч.; вечеръ отъ 4 до 10 час. и ночь отъ 10 до 4 час.).

Когда въ Самарѣ 12 часовъ дня, то въ другихъ мѣстахъ:

Въ предѣлахъ Россіи:	ч.	м.	
Архангельскъ	11	22	дня.
Астрахань	11	52	—
Бугульма	12	11	—
Бугурусланъ	12	9	—
Бузулукъ	12	9	—
Варшава	10	14	—
Верхнеуральскъ	12	36	—
Гельсингфорсъ	10	19	—
Дерптъ	10	26	—
Екатеринбургъ	12	42	—
Енисейскъ	2	48	—
Иркутскъ	3	37	—
Ишимъ	1	17	—
Казань	11	56	—
Камышинъ	11	41	—
Кіевъ	10	42	—
Кишиневъ	10	35	—
Кострома	11	13	—
Красноярскъ	2	51	
Курскъ	11	5	—
Москва	11	10	—
Нерчинскъ	4	26	веч.
Нижне-Колымскъ	7	23	—
Нижній-Новгородъ	11	36	дня.
Николаевскъ Сам. губ.	11	55	—
Николаевскъ Амурскій	6	3	веч.
Нижне-Удинскъ	3	16	дня.
Новоузенскъ	11	52	—
Обдорскъ	1	6	—
Одесса	10	43	—
Омскъ	1	33	—
Оренбургъ	12	21	—
Орскъ	12	34	—
Охотскъ	6	13	веч.
Пенза	11	40	дня.
Пермь	12	25	—
Петропавловскъ Акмол.	1	6	—
Петропавловскъ Пріам.Об.	7	15	веч.
Полтава	12	36	дня.
Рига	10	16	—
Рязань	11	19	—
Рыбинскъ	11	1	—
С.-Петербургъ	10	41	—
Саратовъ	11	44	—
Семипалатинскъ	2	—	дня.
Симбирскъ	11	53	—
Симферополь	12	34	—
Ставрополь Самарск.	11	57	—
Сызрань	11	54	—
Тамбовъ	11	25	—
Тверь	11	3	—
Тифлисъ	2	16	—
Тобольскъ	1	13	—
Томскъ	2	20	—
Троицкъ	12	46	—
Туруханскъ	2	30	—
Уральскъ	12	6	—
Уфа	12	23	—
Царицынъ	11	38	—
Черный Яръ	11	45	—
Чита	4	13	веч.
Харьковъ	11	5	дня.
Херсонъ	1	28	—
Якутскъ	5	19	веч.
Ярославль	11	19	дня.
За предѣлами Россіи:			
Парижъ	7	49	утр.
Лондонъ	8	37	—
Мадридъ	8	22	—
Берлинъ	9	33	—
Вѣна	9	45	—
Римъ	9	27	—
Брюссель	8	57	—
Константинополь	10	39	дня.
Стокгольмъ	9	51	утр
Марокко	8	10	—
Неаполь	9	36	—
Пекинъ	4	29	веч.
Іеддо	6	1	—
Калькута	2	33	дня.
Ріо-Жанейро	5	49	утр.
Гаванна	3	9	ночи
Нью-Іоркъ	4	24	утра
Панама	3	21	ночи
Мысъ Горнъ	4	13	утра
Кайена	5	14	—

ПАСХАЛЬНАЯ ТАБЛИЦА

подвижныхъ праздниковъ и продолжительности постовъ.

Годы отъ Р. Хр.	Продолж. мясоѣда предъ в. п.		Мясопустъ.		Сыропустъ.		ПАСХА.		Преполовеніе.		ВОЗНЕСЕНІЕ.		ТРОИЦА.		Продолж. Петр. поста.	
	недѣл.	дней.	ЯНВАР.	ФЕВР.	ФЕВР.	МАРТ.	МАРТ.	АПРѢЛ.	АПРѢЛ.	МАЙ.	МАЯ.	ІЮНЯ.	МАЯ.	ІЮНЯ.	недѣл.	дней.
1890	5	6	—	4	11	—	—	1	25	—	10	—	20	—	4	4
1891	8	6	—	24	—	3	—	21	—	15	30	—	—	9	1	5
1892	6	5	—	9	16	—	—	5	29	—	14	—	24	—	4	—
1893	5	3	31	—	7	—	28	—	21	—	6	—	16	—	5	1
1894	8	2	—	20	27	—	—	17	—	11	26	—	—	5	2	2
1895	6	1	—	5	12	—	—	2	26	—	11	—	21	—	4	3
1896	5	—	28	—	4	—	24	—	17	—	2	—	12	—	5	5
1897	7	5	—	16	23	—	—	13	—	7	22	—	—	1	2	6
1898	6	4	—	8	15	—	—	5	29	—	14	—	24	—	4	—
1899	8	3	—	21	28	—	—	18	—	12	27	—	—	6	2	1
1900	7	2	—	13	20	—	—	9	—	3	18	—	28	—	3	3

(Високосные годы обозначены особо четкимъ шрифтомъ).

НЕПРИСУТСТВЕННЫЕ ДНИ.

Янв. 1 Новый годъ (Понед.). 6 Богоявленіе (Субб.).
„ 2 Срѣтеніе Господне (Птнц.).
Фев. 9, 10 Пятница и Суббота Масляницы.
„ 26 Рожденіе ГОСУДАРЯ ИМПЕРАТОРА (Понед.).
Мрт. 2 Восш. на прест. ГОСУДАРЯ ИМПЕРАТОРА (Птнц.).
„ 25 Благовѣщеніе (Вскр.).
„ 29, 30 и 31, Четвергъ, Пятница и Суббота Страстной недѣли.
Апр 1—8 Свѣтлая недѣля.
Мая 6 Рожд. Государя Наслѣдника (Вскр.).
„ 9 Святителя Николая (Среда).
„ 10 Вознесеніе Господне (Четв.).
„ 15 Коронованіе ИХЪ ИМПЕРАТОР. ВЕЛИЧЕСТВЪ (Втор.).
„ 20 Сошествіе Св. Духа и день св. Троицы. 21 день Св. Духа.
Іюня 29 Свв. Апп. Петра и Павла (Птнц.).
Іюля 22 Тез. ГОСУДАРЫНИ ИМПЕРАТРИЦЫ (Вскр.).
Авг. 6 Преображеніе Г-не (Понед.). 15 Успеніе Пресв. Б-цы (Среда).
„ 29 Усѣкновеніе главы Іоанна Предтечи (Среда).
„ 30 Тезоим. ГОСУДАРЯ ИМПЕРАТОРА (Чтв.).
Снт. 8 Рождество Пресвятыя Богородицы (Субб.).
„ 14 Воздвиженіе (Птнц.)
„ 26 Ап. Іоанна Богослова (Среда)
Окт. 1 Покровъ Пресвятой Богородицы (Понед.).
„ 22 Казанской ик. Б. М. (Понед.).
Нбр. 14 Рожденіе ГОСУДАРЫНИ ИМПЕРАТРИЦЫ (Среда).
„ 21 Введеніе во храмъ Пресвятой Богородицы (Среда).
Дкб. 6 Святителя Николая Чудотворца (Четв.).

I мѣсяцъ | 31 день.

ЯНВАРЬ (просинецъ).

	Ст. ст.	Новый стиль.	Дни н.	Солнце вступаетъ въ созвѣздіе „Водолея“.	Чис. дн. нач. года	Ч. ос. дн. до кон. г.
⊕	1	13	П.	**Обрѣзаніе Г-дне.** Св. Василія В., архіеп. кесар. **Новый Годъ.**	1	365
	2	14	В.	Сильвестра, папы рим., п. Сильвестра печер., м. Ѳеогена, прв. Іуліаніи муром.	2	364
	3	15	С.	прор. Малахіи, м. Гордія.	3	363
	4	16	Ч.	Соборъ 70-ти апост., прп. Ѳеоктиста, мм. Зосимы, Аѳанасія, Хрисанфа, св. Евстафія, архіеп. сербскаго.	4	362
	5	17	П.	мчч. Ѳеопемпта, еписк. ником., Ѳеоны волхва, преп. Аполлинаріи, Григорія акрит.	5	361
⊕	6	18	С.	**Богоявленіе** (Крещеніе Г-дне).	6	360
				33-я седмица по Пятидесятницѣ, съ понедѣльника 8 по 15 день.		
✠	7	19	В.	**Нед. по просвѣщ.** св. пр. предт. и крест. *Іоанна*, п. Ѳеодосія углич.	7	359
	8	20	П.	пр. Григорія хозевита, Григорія печер., Григорія еп. мизійск. Емиліана испов., пр. Домники, мч. Іуліана, мц. Василиссы,	8	358
✠	9	21	В.	мч. Поліевкта, Петра, еп севаст. *Филиппа*, митр. Москов.	9	357
	10	22	С.	Григорія нисскаго и блж. Ѳеозвы, п. Маркіана, Павла комельскаго, п. Домитіана.	10	356
✠	11	23	Ч.	*Ѳеодосія* вел., п. Михаила клопскаго, Елецкой иконы Б. М.	11	355
	12	24	П.	мч. Татіаны, Саввы, архіеп. сербскаго, п. Евпраксіи.	12	354
	13	25	С.	мч. Ермила и Стратоника, Иринарха ростов., Елеазара анзерск., п. Іакова.	13	353
				34-я седмица по Пятидесятницѣ, съ понедѣльника 15 по 22 день.		
	14	26	В.	**Нед. 33-я.** пр. Стефана, Іосифа и Моисея, равноап. Нины, просвѣт. Грузіи.	14	352
	15	27	П.	Павла ѳивейскаго, Іоанна кущника, мч. Пансофія.	15	351
	16	28	В.	Поклон. вериг. ап. Петра, блаж. Максима тотем., м. Леониллы.	16	350
✠	17	29	С.	п. *Антонія* великаго, Антонія римл., Антонія дымскаго.	17	349
	18	30	Ч.	пп. Аѳанасія и Кирилла, арх. александр., п. Макарія кипрскаго. Максима серб.	18	348
	19	31	П.	п. Макарія египетск., Макарія печер., мц. Евфрасіи.	19	347
	20	Февраль 1	С.	п. Евфимія вел., мм. Вассы, Евсевія, Евстихія.	20	346
				35-я седмица по Пятид., съ понедѣльн. 22 по 29 день (сплошная).		
	21	2	В.	**Нед. о Мытарѣ и Фарисеѣ.** м. Максима исп., мм. Неофита, Валеріана, Евгеніи, Агніи, п. Максима грека.	21	345
	22	3	П.	ап. Тимоѳея, пм. Анастасія, пм. Анастасія печ., п. Макарія жабинскаго.	22	344
	23	4	В.	св. мч. Климента и Агафангела, Геннадія костром., Павлина милостиваго.	23	343
	24	5	С.	Ксеніи (Евсевіи), мч. Іоанна казанскаго, п. Македонія, мм. Вавилы, Агапія, Тимоѳея.	24	342
✠	25	6	Ч.	*Григорія Богослова*, мц. Филицитаты, Моисея, архіеп. новгород.	25	341
	26	7	П.	пп. Ксенофонта и Маріи и сыновей ихъ: Іоанна и Аркадія; Сѵмеона ветхаго, Ѳеодора студит., Іосифа солунск.	26	340
✠	27	8	С.	Перенес. мощей *Іоанна* Златоустаго, архіеп. цареград. (438 г.).	27	339
				36-я седмица по Пятидесят. съ понедѣльн. 29 по 5 день Февраля.		
	28	9	В,	**Нед. о Блудномъ Сынѣ.** пр. Ефрема Сирина, пр. Паладія, Ефрема печ., еп. переясл., Ефрема новотор., Ѳеодосія тотем.	28	338
	29	10	П.	Перен. мощей Игнатія Богоносца, Лаврентія печер., епископовъ пермскихъ: Герасима, Питирима, Іоны.	29	337
⊕	30	11	В.	*Соборъ трехъ святителей:* Василія в., Григорія Богослова, Іоанна Златоустаго, мч. Ипполита, Петра, царя болгар.	30	336
	31	12	С.	Чудотв. и безсребр. [illegible]		

I мѣсяцъ

ЯНВАРЬ (просинецъ).

31 день.

Восходъ солнца:	1. 8 ч. 9 м.	11. 7 ч. 58 м.	21. 7 ч. 42 м.
Заходъ солнца:	„ 4 ч. 10 м.	„ 4 ч. 27 м.	„ 4 ч. 47 м.

Примѣч. къ церк. календ. **1.** На Обрѣзаніе Г-дне литургія Василія Великаго (праздникъ съ IV в. на востокѣ и западѣ). По литургіи молебенъ съ колѣнопреклон. въ память начала празднованія Новаго года съ 1 янв. 1700 г. (по указу Петра Великаго). **2.** Предпразднество Богоявленія Г-дня. **5.** Крещенскій сочельникъ (день постный). Царскіе часы. Литургія Василія Великаго. По литургіи водоосвященіе, называемое послѣдованіе великаго освященія святыхъ богоявленій. **6.** Богоявленіе Г-дне, праздникъ послѣ Пасхи наиболѣе древній и торжественный. По литургіи Іоанна Златоустаго крестный ходъ на воду (на Волгу) изъ каѳедральн. Вознесенскаго собора. **13.** Отданіе праздника Богоявленія Г-дня. **21.** Начало тріоди постной. **22—29.** Недѣля всѣядная или сплошная.

Храмовые праздники. **7.** Во имя *св. прор. предтечи и крестителя Іоанна* (десная рука коего находится въ С.-Петербургѣ въ дворц. церкви, перен. съ о. Мальты въ 1799 г.) въ Мойскомъ Свято-Троицкомъ муж. монаст. (Бузулук. уѣзда), въ лѣвомъ придѣлѣ зимняго деревяннаго храма. Монастырь существуетъ съ 1860 г.

Начало учрежденій въ Самарѣ и Самар. губ. и замѣчат. событія. Учрежденіе городской почты 1872 г., добровольнаго земскаго страхованія 1870 г., губернской типографіи 1851 г., школы при тюремномъ замкѣ въ Самарѣ 1859 г. **1.** Открытіе Самарской губерніи 1851 г. Высочайшее повелѣніе объ учрежденіи Самарской губерніи, съ подчиненіемъ ея вѣденію Оренбургскаго генералъ-губернатора, состоялось 6 дек. 1850 г. Открытіе губерніи совершилось при первомъ губернаторѣ тайн. сов. Ст. Гр. Волховскомъ, въ присутствіи Симбирскаго преосвященнаго Ѳеодотія. Отдѣленіе Самар. губ. отъ Оренбургскаго генералъ-губернаторства состоялось при пятомъ губернаторѣ Н. П. Мансуровѣ въ 1865 г. При преобразованіи въ 1780 г. въ уѣздный городъ Самара получила въ гербъ изображеніе бѣлой дикой козы, стоящей на травѣ въ голубомъ полѣ; съ возведеніемъ же города въ 1851 г. въ званіе губернскаго Самарѣ оставленъ прежній гербъ, но съ присоединеніемъ къ щиту герба золотой Императорской короны. 1-го Января 1876 г. происходило юбилейное торжество 25-лѣтія Самары, какъ губернскаго города.—Введеніе новой питейной системы 1863 г.—Начало изданія „Самарскихъ Епархіальныхъ Вѣдомостей“ 1867 г. **4.** Открытіе общества взаимнаго поземельнаго кредита и отдѣленія Россійскаго общества „Краснаго Креста“ для попеченія о больныхъ и раненыхъ воинахъ съ Дамскимъ комитетомъ 1868 г. **5** Начало изданія „Самарскихъ Губернскихъ Вѣдомостей“ 1852 г. **8.** † мѣстный литераторъ и этнографъ П. И. Якушкинъ 1872 г. **9.** Учрежденіе губернскаго попечительнаго о тюрьмахъ комитета 1852 г., **11)** Чагринскаго Покровскаго женскаго монаст. 1885 г. (Никол. уѣзда), **12.** Попечительства о бѣдныхъ духовн. званія 1852 г. и Алексѣевскаго дѣтск. пріюта 1869 г. Алексѣескій дѣтскій пріютъ основанъ въ память открытія 1 января 1851 г. Самарской губерніи и наименованъ „Алексѣевскимъ“ въ честь св. Алексія, митрополита Кіевскаго и Московскаго († 1378 г.), посѣтившаго и благословившаго мѣстность, на которой возникъ потомъ городъ Самара, въ княженіе великаго князя Московскаго Іоанна II Іоанновича (1353—1359 г.), во время двукратнаго путешествія въ Золотую Орду къ ханамъ Чанибеку и Бердибеку. **15.** Начало изданія „Самар. Газеты“ 1884 г. **28.** Открытіе 2-го приходскаго муж. учил въ Самарѣ 1852 г. Мѣстнымъ статистич. комитетомъ въ 1868 г. произведена однодневная перепись въ Самарѣ, по которой общее число жителей обозначено 37 тысячъ.

Ярмарки въ Самарской губ. 6—18 с. Морша, Новоузенскаго уѣзда.

II мѣсяцъ. **ФЕВРАЛЬ (сѣчень).** 28 дней.

	Ст. ст.	Новый стиль	Дни н.	Солнце вступаетъ въ созвѣздіе „Рыбъ“.	Чис. дн. нач. года	Ч. ос. дн. до кон. г.
	1	13	Ч.	мч. Трифона, мц. Перпетуи и Фелицитаты.	32	334
✠	2	14	П.	**Срѣтеніе Господне.**	33	333
✠	3	15	С.	св. *Симеона Богопріимца и Анны прор*, Симеона, еп. тверскаго, Романа, князя углич.	34	332
				Седмица сырная, Масляница, съ понедѣльника 5 по 12 день.		
✠	4	16	В.	**Мясопустъ.** пр Исидора Пелусіота, пр. Кирилла новоезер., благ. в. кн. Георгія владимір.	35	331
	5	17	П.	мц. Агафіи, ик. Б. М. „Взысканія погибшихъ“.	36	330
	6	18	В.	св. Вукола, еп. смирнскаго, мч. Іуліана, мц. Марфы и Маріи и отр. Никаріона, мц. Дороѳеи и Христины.	37	329
	7	19	С.	пр. Парфенія, еп. ламсакійскаго, пр. Луки елладскаго.	38	328
	8	20	Ч.	вмч. Ѳеодора Стратилата, прр. Захаріи, Саввы, архіеп. серб.	39	327
	9	2	П.	мч. Никифора, пр. Никифора и Геннадія важеозерскихъ, свм. Маркела, еп. сицил., Филагрія, еп. кипрскаго.	40	326
	10	22	С.	свм. Харлампія, пр. Прохора печер., свм. Анастасія, архіеп. царегр, блаж. в. к. Анны.	41	325
				1-я седмица Великаго поста, съ понедѣльника 12 по 19 день.		
	11	23	В.	**Сыропустъ.** свм. Власія, еп. севастійск., Ѳеодоры цар., пр. Димитрія прилуц, благ. князя Всеволода—Гавріила псковск.	42	324
✠	12	24	П.	*св. Алексія*, митр. кіевскаго и московскаго, Мелетія, архіеп. антіох., пр. Маріи (Марины) и Евгенія, Антонія, патр. констант. *Иверской ик. Б. М.*	43	323
	13	25	В.	пр Мартиніана, Зои и Фотиніи, п. Симеона сербскаго (Стефана Немани), п. Евлогія, архіеп. александр.	44	322
✠	14	26	С.	пр. *Кирилла философа*, первоуч. славянскаго, пр. Авксентія, пр. Исаакія печер., перенесеніе мощей благ. князя Михаила черниг. и бояр. его Ѳеодора въ Москву (1572 г)	45	321
	15	27	Ч.	св ап. Онисима, пр. Евсевія сир, пр. Ефросиніи и Пафнутія.	46	320
	16	28	П.	12 мч: Памфила, пресв. Павла, Порфирія, Валентія, Даніила и др.	47	319
✠	17	1	С.	вмч. *Ѳеодора Тирона*, св. Маріамны, пр. Ѳеодосія болгарина.	48	318
				2-я седмица Великаго поста, съ понедѣльника 19 по 26 день.		
	18	2	В.	**Нед. 1-я православія.** Льва, папы римскаго, п. Агаппита, Флавіана, патр царегр.	49	317
✠	19	3	П.	апп. *Архипа*, Филимона, пр. Евгенія и Макарія, пресв. антіох.	50	316
	20	4	В	Льва, еп. казанскаго, Агафона, папы рим., Корнилія псковск.	51	315
	21	5	С	пр. Тимофея, Евстафія, архіеп. антіох., Георгія, еп. амастрид.	52	314
	22	6	Ч	пр. Аѳанасія, мч. Маврикія, пр. Петра столпника.	53	313
	23	7	П.	свмч Поликарпа, еп. смирнскаго, пр. Іоанна, Антонина, Моисея, пр. Александра, пр. Поликарпа брянскаго.	54	312
✠	24	8	С.	1-е и 2-е обрѣт. главы *Іоанна Крестителя*, пр. Еразма печер.	55	311
				3-я седмица Великаго поста, съ понедѣльн. 26 по 5 день Марта.		
	25	9	В.	**Нед. 2-я.** св. Тарасія, патр царегр.	56	310
♔	26	10	П	Порфирія, еп. газскаго, м. Севастіана, Фотиніи.—**Рожденіе Государя Императора.**	57	309
	27	11	В.	пр. Прокопія, Тита, пресв. печерскаго.	58	308
	28	12	С.	пр. Василія, пр. Марины, Киры, Домники, блаж. Николая.	59	307

II мѣсяцъ

ФЕВРАЛЬ (сѣчень).

28 дней

Восходъ солнца:	1. 7 ч. 22 м.	11. 7 ч. 0 м.	21. 6 ч. 39 м.
Заходъ солнца:	„ 5 ч. 8 м.	„ 5 ч. 27 м.	„ 5 ч. 46 м.

Примѣч. къ церк. календ. 1. Предпразднество Срѣтенія Господня. 3. Родительская (поминовеніе усопшихъ). 4. Мясопустъ (память о страшномъ судѣ). Заговѣнье на мясо. 10. Память всѣхъ преподобныхъ отецъ. 11. Сыропустъ. Заговѣніе на Великій постъ (воспоминаніе изгнанія Адама изъ Рая). 12. Начало Великаго поста. 12, 13, 14, 15. Чтеніе на Великомъ повечеріи канона Андрея Критскаго (мееимоны). 16 По литургіи совершается „чинъ благословенія колива". 17. Воспоминаніе чуда вмч. Ѳеодора Тирона. 18. Въ недѣлю Православія совершается повсемѣстный церковный сборъ, поступающій въ православное миссіонерское общество на распространеніе и утвержденія православія. Во всѣ среды и пятницы Великаго поста, въ четвергъ 5 седм., въ понедѣльникъ, вторникъ и среду Страстной седмицы, совершается литургія преждеосвященныхъ даровъ (Григорія Двоеслова). Въ пятницу Страстной седмицы литургіи не положено. По субботамъ (кромѣ Страстной) Великаго поста совершается литургія Іоанна Златоустаго, а по воскресеньямъ (кромѣ недѣли Ваій), въ четвергъ и субботу Страстной седмицы, литургія Василія Великаго.

Храмовые праздники. 2. Во имя *Срѣтенія* Господа Іисуса Христа въ главномъ храмѣ Иверскаго женскаго монастыря и въ придѣлѣ Казанской церкви (стар. соб.) въ Самарѣ. Возникшая въ 1852 г. въ Самарѣ женская община переименована въ Иверскій женскій монастырь 21 августа 1860 г. Срѣтенскій храмъ въ монастырѣ сооруженъ въ 1857—1869 гг. Придѣльный храмъ Казанской церкви устроенъ ктиторомъ, почетн. граждан. И. М. Плѣшановымъ въ 1864 г. 12. Во имя *Иверской Божіей Матери*, въ Иверскомъ женскомъ монастырѣ. Во имя свят. *Алексія*, митрополита Кіевскаго и Московскаго († 1378 г., св. мощи въ Кремлѣ, въ Чудовомъ монастырѣ) въ придѣлѣ Успенской церкви въ Самарѣ.

Начало учрежденій въ Самарѣ и Самар. губ. и замѣч. событія. 2. Основаніе Спасопреображенскаго мужского монастыря въ Бузулукѣ 1853 г. 3. Открытіе Самарской городской думы 1871 г., образованной на основаніяхъ городоваго Положенія 1870 г., 7. Уѣздныхъ земскихъ собраній по городамъ Самар. губ. 1865 г., 14. Публичныхъ собесѣдованій съ сектантами при духовной Семинаріи 1871 г., перенесенныхъ затѣмъ въ Троицкую церковь. 19. Юбилейное торжество 25-лѣтія царствованія въ Бозѣ почившаго Государя Императора Александра Николаевича 1880 г., въ память котораго, съ Высочайшаго разрѣшенія, городская публичная библіотека наименована Александровской и приступлено къ устройству при библіотекѣ публичнаго музея и зала Императора Александра II.—Основаніе Александровскаго ремесленнаго училища 1873 г, въ память посѣщенія Самары Государемъ Императоромъ Александромъ Николаевичемъ 29 авг. 1871 г., и Маріинскаго дома для пріюта дѣтей воиновъ 1878 г. 24. Учрежденіе училища для дѣвицъ духовнаго званія 1864 г, преобразованнаго 24 февр. 1866 г. въ женское епархіальное училище. 25. Открытіе общества поощренія высшаго образованія 1873 г. 28. Самарскаго комитета православнаго миссіонерскаго общества 1871 и Самарскаго губернскаго земскаго собранія 1865 г., по времени открытія перваго губернскаго земскаго собранія въ Имперіи.

Ярмарки въ Самар. губ. 2—9 Ново-Александровка, Новоузенскаго уѣзда, 20—28 Визенмиллеръ, Новоузенскаго уѣзда, 28—6 марта с. Тамбовка, Новоузенскаго уѣзда. 2—3 нед. Великаго поста (15 дней) Самара.

III мѣс. **МАРТЪ (березозолъ).** 31 день,

Ст. ст.	Новый стиль	Дни н	Солнце вступаетъ въ созвѣздіе „Овна".	Чис. дн. нач. год.	Ч. ос. дн. до кон. г.
1	13	Ч.	Вмц. Евдокіи, мч. Нестора, пр. Донмины, мц. Антонины, мм. Маркелла и Антонія, п. Иннокентія, вологодскаго чуд.	6 0	306
2	14	П.	мч. Ѳеодота, Арсенія еп., пр. Саввы и Варсонофія тверск. **Восшествіе на престолъ Государя Императора.**	61	305
3	15	С.	мч. Евтропія, Василиска, Зинона, Зоила, п. Піамы.	62	304
			4-я седм. Великаго поста, съ понедѣльника 5 по 12 день.		
4	16	В.	**Нед. 3-я крестопоклон.** пр Герасима, мч. Павла, Іуліанін, пр. Іакова постника, св. Вячеслава, кн. чешскаго, св. Даніила, кн. москорск. († 1303), блаж. Василька, кн. ростов.	63	303
5	17	П.	мч. Конона, пр. Марка, мц. Ироиды.	64	302
6	18	В	св. 42 мч. аммор: Ѳеодора, Константина, Каллиста и пр.	65	301
7	19	С.	св. мч. херсонскихъ епископовъ: Василія, Ефрема, Евгенія.	66	300
8	20	Ч.	пр. Ѳеофилакта, еп. ником., свмч. Ѳеодорита, пр. Лазаря.	67	299
9	21	П.	свв. 40 муч. севаст: Мелитона, Смарагда, Клавдія, Іоанна.	68	298
10	22	С.	мч. Кондрата, Киприана, Діонисія, Павла, Виктора, Леонида.	69	297
			5-я седм. Великаго поста, съ понедѣльника 12 по 19 день.		
11	23	В	**Нед. 4-я.** св. Софронія, патр. іерус., св. Евфимія, еп. новгор.	70	296
12	24	П.	пр. Ѳеофана, Григорія Двоеслова, папы рим. († 604).	71	295
13	25	В.	перен. мощей св. Никифора, патр. царегр., м. Савина, Африкана, Терентія, Александра, мц. Христины.	72	294
14	26	С.	пр. Венедикта, св. Ѳеогноста, митр. кіевск. и моск., благ. в. кн. кіевск. Ростислава-Михаила († 1168), мч. Александра.	73	293
15	27	Ч.	мч. Агапія, Діонисія, Александра, Никандра.	74	292
16	28	П.	мч. Савина, Серапіона, архіеп. новг., мч. Папы, Александра.	75	291
17	29	С.	пр. *Алексія,* человѣка Божія, м. Марина, п. Макарія каляз.	76	290
			6-я седм. Великаго поста, съ понедѣльника 19 по 26 день.		
18	30	В.	**Нед. 5-я.** св. Кирилла, арх. іерусал., м. Трофима, Александры.	77	289
19	31	П.	мч. Хрисанфа и Дарін, Клавдія, Иларія, пр. Иннокентія.	78	288
20	1	В.	св. ап. Іоанна, Сергія, мч. Ѳотины самарянина, мц. Александры Клавдіи, Евфрасіи, Матроны, Евфимін, Іуліанін.	79	287
21	2	С.	пр. Іакова испов., св. Кирилла, еп. казан., Ѳомы патр. цар.	80	286
22	3	Ч.	свмч. Василія, п. Исаакія, мч. Дросиды.	81	285
23	4	П.	мч. Никона, мч. Филита и Лидіи, пр. Никона, игум. печер.	82	284
24	5	С.	*Лазарево Воскрешеніе.* пр. Артемона, мч. Стефана и Петра казан., п. Захарія.	83	283
			Страстная седмица, съ понедѣльника 26 по 1 день Апрѣля.		
25	6	В.	**Нед. 6-я.** *Входъ Господа Іисуса Христа во Іерусалимъ.* **Благовѣщеніе Пресв. Богородицы.**	84	282
26	7	П.	Соборъ арх. Гавріила, свмч. Иринея, п. Малха.	85	281
27	8	В.	мц. Матроны, пр. Іоанна египет., мч. Мануила и Ѳеодосія.	86	280
28	9	С.	пр. Стефана, Иларіона новгор., пр. Евстратія печер.	87	279
29	10	Ч.	пр. Марка, Кирилла, пр. Іоны и Марка псков., Евстафія испов.	88	278
30	11	П.	пр. Іоанна Лѣствичника († 563 г.), Зосимы, еп. сиракуз., Іоанна молчал.	89	277

III мѣс. **МАРТЪ (березозолъ).** 31 день.

Восходъ солнца:	1. 6 ч. 19 м.	11. 5 ч. 55 м.	21. 5 ч. 31 м.
Заходъ солнца:	„ 6 ч. 1 м.	„ 6 ч. 19 м.	„ 6 ч. 37 м.

Примѣч. къ церк. календ. 1. Поминовеніе въ Бозѣ почившаго Государя Императора Александра Николаевича. **4.** На утрени поклоненіе честному Кресту Господню. **7.** Преполовеніе св. Четыредесятницы. **11.** Память св. Іоанна Лѣствичника. **15.** Чтеніе на утрени канона св. Андрея Критскаго. Литургія преждеосвященныхъ даровъ (Григорія Двоеслова). **17.** Похвала Пресв. Богородицы (акаѳистъ) въ память спасенія Царьграда въ 627 г. отъ Персовъ. **18.** Память пр. Маріи Египетской. **25.** Недѣля Ваій. На утрени освященіе и раздача молящимся вербы. Повсемѣстный церковный сборъ, поступающій въ распоряженіе Православнаго христіанскаго Палестинскаго общества. **26, 27, 28.** Литургія преждеосвященныхъ даровъ (Григорія Двоеслова) съ чтеніемъ евангелій. Память Іосифа Прекраснаго. Память жены, помазавшей мѵромъ Христа. **29.** Литургія Василія Великаго съ вечернею. Обрядъ омовенія ногъ въ каѳедральномъ соборѣ (Воспоминаніе Тайной Вечери). **30.** На утрени чтеніе XII-ти Евангелій (послѣдованіе страстей Христовыхъ). Царскіе часы. Вечерня и выносъ плащаницы. **31** Великая утреня съ чтеніемъ у плащаницы „статей“. Литургія Василія Великаго съ вечернею и благословеніемъ хлѣбовъ и вина.

Храмовые праздники. 21. Во имя пр. *Іакова* исповѣдника и епископа († въ началѣ VIII в.) въ Ключегорскомъ Казанскомъ женскомъ монастырѣ (Бузул. уѣзда). **25.** Во имя *Благовѣщенія Пресв Богородицы* въ придѣлѣ Спасопреображенской церкви въ Самарѣ.

Начало учрежденій въ Самарѣ и Самар. губ. и замѣч. событія. 1. Перемѣщеніе почтово-телеграфнаго округа изъ Оренбурга въ Самару 1889 г.—Открытіе общество взаимнаго кредита 1874 г. и земской почты 1866 г. **10.** Прибытіе въ Самару (Гурка, флигель-адьютанта въ Бозѣ почившаго Государя Императора Александра Николаевичъ съ манифестомъ объ освобожденіи крестьянъ 1861 г. **14.** Открытіе Самарскаго городского общественнаго банка 1861 г. **15.** Ключегорская женская община, существовавшая съ 1864 г., переименована въ Ключегорскій Казанскій женскій монастырь 1880 г. **28.** Учрежденіе Самарскаго общества спасанія на водахъ. **30—31.** Открытіе Самарской епархіи и дѣйствій Самарской духовной Консисторіи первымъ епископомъ Самарскимъ и Ставропольскимъ Евсевіемъ 1851 г. Высочайшее повелѣніе объ учрежденіи въ Самарѣ архіерейской каѳедры состоялось 19 декабря 1850 г.—По случаю 1 марта 1881 г. Самарская Городская Дума постановила: воздвигнуть въ Самарѣ памятникъ въ Бозѣ почившему Государю Императору Александру Николаевичу на лучшей площади города; въ залѣ засѣданій Думы поставить мраморный бюстъ почившаго Государя; ежегодно отправлять по немъ, въ томъ же залѣ, вселенскую панихиду предъ иконою св. благ. В. К. Александра Невскаго, нарочито воздвигнувъ таковую съ неугасимою предъ нею лампадою; во храмѣ, что воздвигается въ Петербургѣ на *крови* Царя-мученика, предъ главными Царскими вратами возжечь на вѣчныя времена неугасимую лампаду.—Лампада эта уже исполнена въ мастерской Овчинникова, по рисунку Комарова. Она имѣетъ видъ „Державы“; на лицевой ея сторонѣ икона св. благов. В. К. Александра Невскаго и подъ нею Императорскій скипетръ съ пальмовою вѣтвью мученика. На противуположной сторонѣ икона пр. мц. Евдокіи, празднуемой 1 марта. Всю „Державу“ обвиваетъ терновый вѣнецъ. Три цѣпи, на которыхъ укрѣплена лампада, начинаются у ней крестами матоваго серебра, съ черною надписью на каждомъ изъ нихъ: кѣмъ и по какому случаю возжигается настоящая лампада.

Ярмарки въ Самарской губ. 1—7 Семеновка, Новоузенскаго уѣзда, 1—8 Савинка, Новоузенскаго уѣзда, 6—20 Новоузенскъ.

IV. мѣсяцъ

АПРѢЛЬ (травень).

30 дней.

	Ст. ст.	Новый стиль.	Дни н.	Солнце вступаетъ въ созвѣздіе „Тельца“,	чис. дней нач. год.	ч. ос. дн. до кон. г.
				Свѣтлая седмица, съ 1 по 8 день.		
✠	1	13	В.	**Пасха Христова.** пр. Маріи егип., мч. Геронтія, пр. Макарія, мч. Авраамія болгар., пр. Евѳимія суздаль.	91	275
	2	14	П.	пр. Тита, мч. Амфіана, мч. Поликарпа.	92	274
	3	15	В.	пр. Никиты, мч. Елпидифора, пр. Нектарія бѣжецкаго.	93	273
	4	16	С.	пр. Іосифа пѣснопѣвца (†883), пр. Зосимы палест., пр. Георгія.	94	272
	5	17	Ч.	мч. Агаѳопода, пр. Платона студійск., Симеона, Марка, Ѳеоны.	95	271
	6	18	П.	Евтихія патр. царегр., св. бр. Меѳодія и Кирилла.	96	270
	7	19	С.	пр. Георгія, митр. митилен., пр. Даніила переяслав.	97	269
				2-я седмица по Пасхѣ, Ѳомина, съ воскресенья 8 по 15 день.		
	8	20	В.	**Нед. о Ѳомѣ.** ап. Иродіона, пр. Нифонта, еп. новгор.	98	268
	9	21	П.	мч. Евпсихія, мч. Вадима, мм: Дисана и Авдіеса.	99	267
	10	22	В.	мч. Терентія, Африкана, Максима, Зинона, Александра.	100	266
	11	23	С.	свмч. Антипы, еп. пергам., пр. Евфимія и Харитона.	101	265
	12	24	Ч.	пр. Василія, пр. Исаака Сирина, св. Василія, еп. рязанск.	102	264
	13	25	П.	свмч. Артемона, Ѳоманды, мч. Крискента.	103	263
	14	26	С.	Мартина, папы рим., мч. литовскихъ: Антонія, Іоанна и Евстаѳія.	104	262
				3-я седмица по Пасхѣ, Мѵроносицъ, съ воскресенья 15 по 22 день.		
	15	27	В.	**Нед. женъ Мѵронссицъ.** ап. Аристарха, Пуда и Трофима, мч. Саввы гот., мц. Василиссы и Анастасіи, вел. кн. кіев. Мстислава († 1132).	105	261
	16	28	П.	мц. Агапіи, Хіоніи, Ирины, мч. Леонида, Харіессы, Ирины.	106	260
	17	29	В.	мч. Симеона, еп. персид., Акакія, еп. мелет., Агапита, папы рим., пр. Зосимы, игум. соловецкаго.	107	259
	18	30	С	пр. Іоанна, Косьмы, еп. халкид., мч. Виктора, Іоанна новаго, пр. Евѳимія, Антонія и Филикса корельскихъ.	108	258
	19	1 мая	Ч.	пр. Іоанна, пр. Георгія, еп. антіох., пр. Трифона, патр. царегр.	109	257
	20	2	П.	пр. Ѳеодора, пр. Анастасія, пр. Александра ошевенскаго.	110	256
	21	3	С.	свмч. Іанпуарія, Дисидерія, Діоскора, Сократа, Максиміана, патр. цареград.	111	255
				4-я седмица по Пасхѣ, Разслабленнаго, съ воскрес. 22 по 29 день.		
	22	4	В.	**Нед. о Разслабленномъ.** пр. Ѳеодора, ап. Нафанаила, Луки и Климента, пр. Виталія, благ. князя Всеволода-Гавріила псковскаго (перен. мощей въ 1834 г.).	112	254
✠	23	5	П.	свмч. *Георгія* Побѣдон., мц. Александры царицы, мч. Анатолія.	113	253
	24	6	В.	мч. Саввы стратилата, мч. Валентина, пр. Саввы печер., пр. Елисаветы.	114	252
✠	25	7	С.	*Преполовеніе.* св. ап. и ев. *Марка*, пр. Сильвестра обнорскаго.	115	251
	26	8	Ч.	свмч. Василія амасійскаго, мц. Глафиры, свят. Стефана, еп. пермскаго.	116	250
	27	9	П.	свмч. Симеона, еп. іерусал., пр. Стефана, еп. владим.	117	249
	28	10	С.	апп. Іасона, Сосипатра, мч.: Зинона, Евсевія, Виталія, св. Кирилла, еп. туровскаго.	118	248
				5-я седмица, Самаряныни, съ воскресенья 29 по 6 день мая.		
	29	11	В.	**Нед. о Самаранынѣ.** пр. Мемнона, мч. Діодора, Василія еп. захолмскаго.	119	247
✠	30	12	П.	ап. *Іакова* Зевед., св. Доната, мч. Максима.	120	246

IV мѣсяцъ

АПРѢЛЬ (травень).

30 дней

Восходъ солнца:	1. 5 ч. 5 м.	11. 4 ч. 43 м.	21. 4 ч. 22 м.
Заходъ солнца:	„ 6 ч. 57 м.	„ 7 ч. 15 м.	„ 7 ч. 32 м.

Примѣч. къ церк. календ. 4. Крестный ходъ въ Самарѣ изъ каѳедральнаго Вознесенскаго собора на Алексѣевскую площадь, установленный въ 1866 г. въ память чудеснаго избавленія въ Бозѣ почившаго Государя Императора Александра Николаевича отъ злодѣйскаго покушенія. **9—10.** Родительская (поминовеніе усопшихъ). **25.** Преполовеніе св. Пасхи. Крестный ходъ изъ того же каѳедральнаго Вознесенскаго собора на воду (на Волгу).

Храмовые праздники. На Пасху—въ Самарскомъ Иверскомъ женскомъ монастырѣ (на 3-й день) и въ Мойскомъ Свято-Троицкомъ мужскомъ монастырѣ (Бузул. уѣзда) во имя *Живоноснаго Источника Божіей Матери.* **4.** Во имя св. *Іосифа Пѣснопѣвца* и творца каноновъ (†883 г.) и св. *Георгія* въ придѣльномъ храмѣ вновь строющагося каѳедральнаго собора въ Самарѣ.

Начало учрежденій въ Самарѣ и въ Самар. губерніи и замѣчат. событія. 6. Въ память чудеснаго избавленія въ Бозѣ почившаго Государя Императора Александра Николаевича отъ злодѣйскаго покушенія 4 апрѣля 1866 г. Самарское городское общество рѣшило—воздвигнуть въ городѣ Самарѣ каѳедральный соборъ во имя Спасителя, съ придѣлами во имя св. благов. В. К. Александра Невскаго и во имя святыхъ, празднумыхъ церковью 4 апрѣля (въ день покушенія), Іосифа Пѣснопѣвца и св. Георгія. 9 апрѣля 1866 г. воспослѣдовало Высочайшее соизволеніе на построеніе въ Самарѣ каѳедральнаго собора, по плану профессора архитектуры Жибера, Высочайше утвержденному 11 апрѣля 1869 г. Въ день рожденія въ Бозѣ почившаго Государя Императора, 17 апрѣля 1869 г., состоялось торжественное освященіе мѣста, предназначеннаго для новаго каѳедральнаго собора. **6.** Юбилейное торжество въ память 1000-лѣтія славянскихъ первоучителей свв. братьевъ Кирилла и Меѳодія 1885 г. Во имя этого торжества Самарскою Городскою думою сооружена икона святителей, а Самарскимъ Иверскимъ женскимъ монастыремъ принесена хоругвь съ таковою же иконою, предназначенныя для вновь сооружаемаго каѳедральнаго собора и временно хранящіяся въ Вознесенскомъ соборѣ. **9.** Учрежденіе эмеритальной кассы духовенства Самарской епархіи 1867 г., по времени открытія первой кассы въ Имперіи. **17.** По случаю открытія военныхъ дѣйствій съ Турціей въ 1877 г., Самарская городская дума рѣшила привѣтствовать, чрезъ особую депутацію, Великаго князя главнокомандующаго Николая Николаевича Старшаго съ переходомъ чрезъ границу Турціи и поднести Его Императорскому Высочеству икону покровителя Самары св. Алексія, митрополита московскаго, и знамя, изготовленное Самарой для болгарскаго народа. Знамя было торжественно вручено Великимъ Княземъ Главнокомандующимъ въ г. Плоэшти вновь сформированнымъ тогда болгарскимъ дружинамъ, еще не имѣвшимъ ни одного знамени, и хранится донынѣ въ Болгаріи, какъ святыня. **23.** Открытіе соединенной палаты уголовнаго и гражданскаго суда 1869 г., **25.** судебно-мировыхъ учрежденій 1869 г., и **30.** уголовной и гражданской палаты и совѣстнаго суда 1851 г.

Вскрытіе р.р. Волги и Самары. Въ 1889 году Волга вскрылась противъ города Самары 6 апрѣля. Среднимъ числомъ противъ Самары р. Волга вскрывается 5 апрѣля, замерзаетъ 6 декабря; р. Самара среднимъ числомъ вскрывается 3 апрѣля, замерзаетъ 15 ноября.

М А Й (цвѣтень).

Ст.	Новый стиль.	Дни н.	Солнце вступаетъ въ созвѣздіе „Близнецовъ“.		
1	13	В.	св. прор. Іереміи, п. Пафнутія боровск., свмч. Макарія кіев.	121	245
2	14	С.	св. Аѳанасія В., архіеп. александр., перен. мощей кн. Бориса и Глѣба (въ 1072 г.), св. Бориса-Михаила, кн. болг. (†906г.).	122	244
3	15	Ч.	мч. Тимоѳея и Мавры, пр. Петра аргосск., пр. Ѳеодосія печ.	123	243
4	16	П.	мц. Пелагіи, мч. Еразма, пр. Іосифа, Никиты, Никифора,	124	242
5	17	С.	св. мц. Ирины, пр. Михея радонеж.	125	241
			6-я седмица по Пасхѣ, Слѣпаго, съ воскресенья 6 по 13 день		
6	18	В.	**Нед. 6-я о Слѣпомъ.** св. и праведнаго Іова многострадальнаго, м. Варвара. **Рожденіе Государя Цесаревича.**	126	240
7	19	П.	Знаменіе Креста Господня въ Іерусалимѣ, пр. Нила сорскаго.	127	239
8	20	В.	**Ап. и Ев. Іоанна Богослова,** пр. Арсенія В., пр. Арсенія новгор.	128	238
9	21	С.	**Перен. мощ. свят. и чуд. Николая,** прор. Исаіи, мч. Христофора.	129	237
10	22	Ч.	**Вознесеніе Господне.** *ап Симона Зилота,* пр. Симона, еп. переяслав., блаж. Таисіи.	130	236
11	23	П.	пр. *Кирилла философа и Меѳодія,* словенскихъ учителей.	131	235
12	24	С.	св. Епифанія, еп. кипрскаго, пр. Діонисія, архим. сергіевской лавры (†1633 г.).	132	234
			7-я седмица по Пасхѣ, съ воскресенья 13 по 20 день.		
13	25	В.	**Нед. св. Отецъ въ Никеѣ.** мчц. Гликеріи, Георгія испов., мч. Александра, пр. Евѳимія аѳонскаго, пр. Макарія глушиц.	133	233
14	26	П.	мч. Исидора, пр. Сераіона, блаж. Исидора ростовскаго.	134	232
15	27	В.	пр. Пахомія вел., Исаіи, еп. ростов., пр. Евфросина псков., блаж. Димитрія, царевича углицкаго (†1591 г.). **Коронованіе ихъ Императорскихъ Величествъ.**	135	231
16	28	С.	пр. Ѳеодора освящ., мч. Модеста, блаж. Музы.	136	230
17	29	Ч.	ап. Андроника, Стефана архіеп. царегр.	137	229
18	30	П.	мч. Ѳеодота, мчц: Александры, Клавдіи, Юліи.	138	228
19	31	С.	свмч. Патрикія, Менандра, Іуліана, еп. гот., пр. Корнилія комел., благ. кн. Іоанна (Игнатія) вологод. (†1523 г.).	139	227
			1-я седмица по пятидесятницѣ, съ понедѣльника 21 по 28 день.		
20	1	В.	**Пятидесятница. Праздникъ Живоначальныя Троицы и Сошествія Св. Духа.** *Обрѣт. мощ. св. Алексія, митр. москов.,* св. Довмонта-Тимоѳея, кн. псковскаго (†1299 г.).	140	226
21	2	П.	**День св. Духа.** Равноап. царя *Константина* и матери его *Елены,* благ. князей муромскихъ: Константина, Михаила и Ѳеодора, пр. Василія, еп муром., *Владимірскія икон. Б. М.*	141	225
22	3	В.	мч. Василиска, пр. Іакова боровскаго. Воспом. 2-го вселенскаго собора (въ 381 г.).	142	224
23	4	С.	пр. Михаила испов., пр. Ефросиніи, княж. полоц. (†1173 г.).	143	223
24	5	Ч.	пр. Симеона столп., м. Мелетія, пр. Никиты переяслав.	44	222
25	6	П.	3-е *обрѣт. глав. св. славн. прор. и предт. Іоанна,* свмч. Ѳерапонта, еп. кипр.	145	221
26	7	С.	*ап. Карпа,* мч. Аверкія и Елены, мч. Георгія новаго.	146	220
			2-я седмица по пятид., съ понедѣльника 28 по 4 день іюня.		
27	8	В.	**Нед. 1-я Всѣхъ Святыхъ.** свмч. Ѳерапонта, мч. Ѳеодора, и Дидима, перен. мощ. трехъ святит.: Кипріана, Фотія и Іоны (въ 1472 г.), пр. Ѳерапонта бѣлозерскаго.	147	219
28	9	П.	пр. Никиты, еп. халкид., св. Игнатія, еп. ростовскаго.	148	218
29	10	В.	мц. Ѳеодосіи тирской, мц. Ѳеодосіи констант., блаж. Іоанна устюжскаго. Воспомин. 1-го всел. собора (въ 325 г.).	149	217
30	11	С.	пр. Исаакія, игумена далматскаго	150	216

V мѣсяцъ

М А Й (цвѣтень).

31 день.

Восходъ солнца:	1. 4 ч. 4 м.	11. 3 ч. 49 м.	21. 3 ч. 38 м.
Заходъ солнца:	„ 7 ч. 50 м.	„ 8 ч. 5 м.	„ 8 ч. 18 м.

Примѣч. къ церковн. календ. 6. Въ недѣлю о Слѣпомъ совершается повсемѣстный церковный сборъ въ пользу слѣпыхъ. **9.** Отданіе праздника Пасхи. **18.** Отданіе праздника Вознесенія Г-дня. **19.** Великая родительская суббота (поминовеніе усопшихъ). **20—27** Сплошная седмица. **26.** Отданіе праздника Пятидесятницы. **27.** Недѣля Всѣхъ Святыхъ—поименованныхъ 8,703 и не поименованныхъ 348,885. Заговѣнье на Петровъ постъ. **28.** Начало Петрова поста.

Храмовые праздники. 8. Во имя св. ап. и ев. *Іоанна Богослова.* Въ домовой церкви Самарской духовной Семинаріи и въ старомъ соборѣ г. Бугульмы. **9.** Во имя *Святителя* и *Чудотворца Николая* (перенесеніе мощей изъ Муръ-Ликійскихъ въ Баръ-градъ въ 1087 г.) храмовые праздники см. 6 декабря. **10.** Во имя *Вознесенія Господня.* Въ Спасовознесенскомъ каѳедральномъ соборѣ въ Самарѣ (храмъ постр. въ 1843 г.), въ Вознесенскомъ женскомъ монастырѣ въ г. Николаевскѣ и въ Спасовознесенскомъ соборѣ г. Бугульмы (храмъ постр. 1836 г.). **20.** Во имя *Святой Троицы.* Въ Троицкой церкви (въ верхнемъ этажѣ) въ Самарѣ (храмъ постр. 1850 г.), въ домовой церкви Раковскаго Троицкаго женскаго монастыря (Самар. уѣзда), въ Троицкомъ соборѣ г. Ставрополя (храмъ постр. 1813 г.), въ Троицкомъ соборѣ г. Бузулука (храмъ постр. 1842 г.) и въ Бузулукскомъ Тихвинскомъ женскомъ монастырѣ въ главномъ придѣлѣ теплаго храма. **21.** Во имя св. и Равноапостольной царицы *Елены* († 337 г.) въ Самарскомъ Иверскомъ женскомъ монастырѣ. **27.** Во имя *Всѣхъ Святыхъ.* Въ кладбищенской церкви въ Самарѣ и въ кладбищенской церкви Раковскаго Свято-Троицкаго женскаго монастыря (Самар. уѣзда).

Начало учрежденій въ Самарѣ и Самар. губерніи и замѣчат. событія. 1. Открытіе фельдшерской школы при Самарской губернской земской больницѣ 1867 г., школы повивальныхъ бабокъ и родильнаго дома. **9.** Закладка зданій Николаевскаго Сиротскаго дома, основаннаго въ память посѣщенія Самары, въ Іюлѣ 1863 г., въ Бозѣ почившимъ Государемъ Наслѣдникомъ Цесаревичемъ Николаемъ Александровичемъ. **10—12.** Женская община въ г. Бугульмѣ преобразована въ Казанско-Богородицкій монастыря 1889 г. **13.** Освященіе парохода, впервые построеннаго въ Самарѣ на заводѣ Бенке и К°. 1885 г. (нынѣ Журавлева). **15.** Открытіе Самарскаго отдѣленія Государственнаго дворянскаго земельнаго Банка 1887 г. и **18.** перваго губернскаго дворянскаго собранія въ Самарѣ 1851 г. **20—22.** Посѣщеніе Самары Ихъ Императорскими Высочествами Великими Князьями Владиміромъ и Алексѣемъ Александровичами. **25.** Торжественная закладка вновь строющагося въ Самарѣ каѳедральнаго собора, произведенная въ 1869 году въ день спасенія жизни въ Бозѣ почившаго Государя Императора Александра Николаевича отъ новаго злодѣйскаго покушенія въ Парижѣ въ 1867 году.—Закладка часовни во имя Иверской Божіей Матери 1876 г. у вокзала Оренбургской желѣзной дороги. Часовня построена, по плану архитектора графа де-Рошефоръ, въ память освобожденія отъ голода, постигшаго Самарскую губернію въ 1873 году, и освящена въ 1878 году.

Ярмарки въ Самарской губерніи. 1—9 с. Иноватый Ерикъ, Новоузенскаго уѣзда, 9—12 с. Дьяковка, Новоузенскаго уѣзда, 29—2 с. Ровное, Новоузенскаго уѣзда.

VI мѣс. **ІЮНЬ (изокъ).** 30 дней.

Ст. ст.	Новый стиль	Дни н.	Солнце вступаетъ въ созвѣздіе „Рака“.	чис. дней нач. год.	ъ. ос. дн. до кон. г.
1	13	П.	мч. Іустина философа, мч. Харитона, мц. Хариты, мч. Валеріана, пр. Діонисія глушицкаго, Агапита печер.	152	214
2	14	С.	св. Никифора, патр. царегр, Александра, архіеп. констант.,	153	213
			3-я седмица по пятидесятницѣ, съ понедѣльника 4 по 11 день.		
3	15	В.	Нед. 2-я. мч. Клавдія, Павла, Діонисія, мч. Лукіана. Перенес. мощ. благов. цар. Димитрія изъ Угл. въ Москву (1606 г.	154	212
4	16	П.	Митрофана, патр. царегр., пр. Елеазара и Назара олонец.)	155	211
5	17	В	свмч. Дорофея, мч. Никандра, Аполлона, Леонида, благ. Игоря, в. кн. кіевскаго и черниг. (1147 г.), бл. Константина, митр. кіевскаго, благ. кн. Ѳеодора яросл. († 1223 г.).	156	210
6	18	С.	пр. Иларіона далматскаго, пр. Виссаріона егип., мц. Сусанны.	157	209
7	19	Ч.	мч. Ѳеодота, свмч. Маркелла, папы рим., Клавдія, Антонина.	158	208
8	20	П.	Перен. мощ. свмч. Ѳеодора стратилата, пр. Ефрема, патр. антіох., Ѳеодора, еп. ростов.	159	207
9	21	С.	пр. Кирилла, арх. александр., мц. Ѳеклы, Маρы и Маріи, пр. Кирилла бѣлозер.	160	206
			4-я седмица по пятидесятницѣ, съ понедѣльника 11 по 18 день.		
10	22	В.	Нед. 3-я. свмч. Тимоѳея, мч. Александра и Антонины, пр. Ѳеофана, пр. Вассіана.	161	205
11	23	П.	апп. Варѳоломея и Варнавы, пр. Варнавы ветлужскаго.	162	204
12	24	В	пр Онуфрія вел., пр. Петра аѳинскаго, пр. Арсенія коневскаго, пр. Вассіана и Іоны соловец., пр. Стефана комел.	163	203
13	25	С.	мч. Акилины, пр. Анны и сына ея Іоанна, мц. Антонины.	164	202
14	26	Ч.	прор. Елисея, Меѳодія, патр. цареград., бл. кн. Мстислава-Георгія новгород. († 1180 г.).	165	201
✠ 15	27	П.	прор. Амоса, мч. Модеста, *св. Іоны, митр. москов.*, благ. кн. Лазаря сербск. († 1389 г.), св. Августина, еп. иппонійскаго.	166	200
16	28	С.	св. Тихона амаѳутс., пр. Тихона лухов., пр. Тихона медын.	167	199
			5-я седмица по пятидесятницѣ, съ понедѣльника 18 по 25 день.		
17	29	В	Нед. 4-я. мч. Мануила, мч. Василія, пр. Никиты и Кирилла.	168	198
18	30	П.	мч. Леонтія, Ипатія, *Боголюбскія ик. Б. М.*	169	197
✠ 19	ь 1	В.	*ап. Іуды*, брата Господня, пр. Іоанна, пр. Паисія, пр. Варлаама шенкурскаго.	170	196
20	л 2	С.	свмч. Меѳодія, еп. патарскаго, мм: Инны, Пинны, Римны (перен. мощ), бл. кн. Глѣба владимірскаго († 1175 г.)	171	195
21	ю 3	Ч.	мч. Іуліана, пр. Іулія и Іуліана, мч. Терентія.	172	194
22	4	П.	свмч. Евсевія, еп. самосат., мч. Галактіона, Іуліаніи, Зинона и мч. Зины.	173	193
23	і 5	С	мч. Агриппины, пр. Іосифа. *Владимірскія икон. Б. М.*	174	192
			6-я седмица по пятидесятницѣ, съ понедѣл. 25 по 2 день іюля.		
✠ 24	6	В.	Нед. 5-я. Рождество Іоанна Предтечи и Крестителя Господня, св. Іакова и Іоанна менюжскихъ.	175	191
25	7	П.	мц. Февроніи, бл. кн. муром: Петра и Февроніи (Давида и Евфросиніи) † 1228 г.	176	190
26	8	В.	пр. Давида, св. Діонисія, архіеп. суздальскаго. *Тихвинскія ик. Б. М.* (въ 1383 г.).	177	189
27	9	С.	пр. Самсона страннопріимца, бл. Максима туровскаго, пр. Серапіона кожеезер, пр. Георгія святогорца.	178	188
28	10	Ч.	Пер. мощ. Кира и Іоанна безср., пр. Германа и Сергія валаам.	179	187
✠ 29	11	П.	Св. ап. Петра и Павла, блаж. Петра царев. ордын. († 1290 г.).	180	186

VI. мѣс. **ІЮНЬ (изокъ).** 30 дней.

Восходъ солнца:	1. 3 ч. 32 м.	11. 3 ч. 32 м.	21. 3 ч. 38 м.
Заходъ солнца:	„ 8 ч. 28 м.	„ 8 ч. 31 м.	„ 8 ч. 29 м.

Примѣч. къ церк. календ. Петровъ постъ, продолжительность котораго 4 недѣли и 4 дня. **24.** Крестный ходъ въ Самарѣ изъ каѳедральнаго Вознесенскаго собора, по направленію къ востоку, къ Троицкой церкви, установленный въ память прекращенія въ 1750 годахъ такъ называемой черной болѣзни. **27.** Празднованіе Полтавской побѣды надъ шведами 1709 г. **30.** Начала мясоѣда.

Храмовые праздники. 24. Во имя рождества *Іоанна Предтечи и Крестителя Господня.* Въ загородномъ архіерейскомъ скиту въ Самарѣ; въ домовой церкви Бугурусланскаго Покровскаго женскаго монастыря; въ Іоанно-Предтеченскомъ соборѣ г. Николаевска. Соборъ перестроенъ въ 1843 г. изъ часовни упраздненнаго раскольничьяго монастыря. **26.** Во имя *Тихвинскія ик. Божіей Матери.* Въ Бузулукскомъ Тихвинскомъ женскомъ монастырѣ въ главномъ придѣлѣ. **29.** Во имя свв. первоверховныхъ апостоловъ *Петра и Павла* († 67 г). Въ Петропавловской церкви въ Самарѣ, сооруженной въ 1865 г. купцомъ Андр. Наум. Головачевымъ, въ Самарскомъ Иверскомъ женскомъ монастырѣ въ придѣлѣ Срѣтенскаго храма, и въ Воскресенской церкви; въ Успенской церкви г. Ставрополя, въ ярморочной церкви г. Бузулука и въ Ключегорскомъ Казанскомъ женскомъ монастырѣ (Бузул. уѣзда).

Начало учрежденій въ Самарѣ и Сам. губ. и замѣчат. событія. 5. Открытіе Самарскаго отдѣленія крестьянскаго поземельнаго Банка 1885 г. **6.** Учрежденіе губернскимъ земствомъ при земской больницѣ въ Самарѣ бактеріологической станціи для леченія по способу д-ра Пастэра 1886 г. **7.** Открытіе въ Самарѣ отдѣленія Государственнаго Банка 1864 г. **8.** Состоялось постановленіе Самарской городской думы о сооруженіи часовни во имя св. благов. Велик. Князя Кіевскаго Владиміра, въ память юбилейнаго торжества 900-лѣтія крещенія Руси 1888 г. **10.** Посѣщеніе Самары Великимъ Княземъ Константиномъ Николаевичемъ 1870 г. **19.** Посѣщеніе Самары митрополитомъ Сербскимъ Михаиломъ 1887 г. **23.** Происходило торжественное молебствіе за спасеніе Самарскаго края отъ голода 1874 г. **27.** Учрежденіе Казанско-Богородицкой женской общины 1877 г. переименов. **10—12** мая 1889 г. въ женскій монастырь.

Ярмарки въ Самарской губ. 2—5 с. Спасское, Самарскаго уѣзда. 5—12 с. Привальное, Новоузенскаго уѣзда. 10—12 с. Ст. рая Полтавка, Новоузенскаго уѣзда. 12—15 с. Орловъ-Гай, Новоузенскаго уѣзда. 12—18 с. Карпенки, Новоузенскаго уѣзда. 12—19 с. Елховка, Самарскаго уѣзда. 21—24 с. Богдановка, Самарскаго уѣзда. 24—27 с. Франкрейхъ, Новоузенскаго уѣзда. 24—1 іюля с. Міусы, Новоузенскаго уѣзда. 27—3 іюля Ставрополь. 29—6 іюля с. Федоровка, Новоузенскаго уѣзда. 29 Бузулукъ.

VII мѣс. **ІЮЛЬ** 31 день.

Ст. ст.	Новый стиль.	Дни н.	Солнце вступаетъ въ созвѣздіе „Льва“.	Числ. дн. нач. год.	Ч. ос. дн. до кон. г.
			7-я седмица по пятидесятницѣ, съ понедѣльника 2 по 9 день.		
1	13	В.	**Нед. 6-я.** мч. Космы и Даміана безсребрен., пр. Петра, пр. Ангелина.	182	184
2	14	П.	*Положеніе ризы пр. Богородицы.* Фотія, митр. кіев. и москов.	183	183
✠ 3	15	В.	мч. Іакинѳа, Анатолія, патр. цареград., пр. Александра, перенес. мощ. *св. Филиппа митр. москов.*, бл. кн. Василія и Константина ярослав.	184	182
4	16	С.	св. Андрея, архіеп. критскаго, Ѳеодора кирин., пр. Маρѳы.	185	181
✠ 5	17	Ч.	пр. Аѳанасія аѳонскаго, *обрѣт. мощ. пр. Сергія радонеж.* (въ 1423 г.), пр. Аѳанасія, мц. Анны, Кириллы.	186	180
6	18	П.	пр. Сисоя вел., мц. Маρины и Маρѳы, обрѣт. мощ. пр. Іуліаніи, кн. ольшанской.	187	179
7	19	С.	пр. Ѳомы, пр. Евфросиніи (Евдокіи), в. кн. москов. († 1407) *Влахернскія ик. Б. М.*	188	178
			8-я седмица по пятидесятницѣ, съ понедѣльника 9 по 16 день.		
✠ 8	20	В.	**Нед. 7-я.** *Явленіе Казанской ик. Б. М.* (въ 1572 г.), вмч. Прокопія, св. Прокопія устюжскаго.	189	177
9	21	П.	свмч. Панкратія и Кирилла, св. Ѳеодора, еп. одесскаго.	190	176
✠ 10	22	В.	пр. Антонія печер. *Перен. честныя ризы Господа нашего Іисуса Христа* изъ Персіи въ Москву въ 1625 г.	191	175
✠ 11	23	С.	св. бл. в. кн. *Ольги* (Елены), мч. Евфиміи.	192	174
12	24	Ч.	мч. Прокла и Иларія, мч. Ѳеодора варяга и сына его Іоанна (въ Кіевѣ), блаж. Сераπіона, еп. владим., пр. Арсенія новгор.	193	173
13	25	П.	Соборъ архан. Гавріила, пр. Стефана савваит., мч. Сераπіона.	194	172
14	26	С.	ап. Акилы, мч. Онисима, пр. Стефана махришскаго, пр. Елліа.	195	171
			9-я седмица по пятидесятницѣ, съ понедѣльника 16 по 23 день.		
✠ 15	27	В.	**Нед 8-я.** св. равноап. в. к. **Владиміра** († 1015 г.), мч. Кирика.	196	170
16	28	П.	свмч. Аѳиногена, мц. Іуліи. Вспомин. 4 всел. собора (451 г.).	197	169
17	29	В.	вмч. Марина, пр. Лазаря, пр. Иринарха соловец., пр. Леонида.	198	168
18	30	С.	мч. Емиліана, мч. Іакинфа, пр. Іоанна многостр., пр. Леонтія.	199	167
9	31	Ч.	пр. Макрины, благ. кн. Романа рязан., бл. Стефана сербск. и матери его Милицы.	200	166
✠ 20	1	П.	**Прср. Иліи**, пр. Авраамія галицкаго, мч. Аѳанасія бретскаго.	201	165
21	2	С.	прор. Іезикіиля, пр. Симеона, пр. Іоанна, пр. Онуфрія печер.	202	164
			10-я седмица по пятидесятницѣ, съ понедѣльника 23 по 30 день.		
♔ 22	3	В.	**Нед. 9-я.** Мѵроносицы равноап. *Маріи Магдалины*, пр. Корнилія переяслав. **Тезоименитство Государыни Императрицы.**	203	163
23	4	П.	мч. Трофима, свмч. Аполлинарія, Германа, архіеп. казан.	204	162
24	5	В.	мц. Христины, кн. Бориса и Глѣба († 1015), п. Поликарпа печ.	205	161
25	6	С.	св. пр. Анны, св. Олимпіады, пр. Макарія желтоводскаго.	206	160
26	7	Ч.	свмч. Ермолая, мц. Параскевы, пр. Моисея угрина.	207	159
27	8	П.	вмч. Пантелеймона, пр. Анфисы, бл. Николая качанова, Іосафата, митр. москов.	208	158
✠ 28	9	С.	апп: Прохора, Никанора, Тимона и Пармена, пр. Акакія, п. Даніила переясл. *Икон. Б. М. Смоленскія.*	209	157
			11-я по пятидесятницѣ, съ понедѣльника 30 по 6 день августа.		
29	10	В.	**Нед. 10-я.** мч. Калинника, мц. Серафимы, пр. Константина косинскаго, пр. Михаила.	210	156
30	11	П.	апп: Силы, Силуана и Андроника, свмч. Валентина, св. Іоанна воина, Германа соловецкаго.	211	155
31	12	В.	прав. Евдокима, мц. Іулитты	212	154

VII мѣсяц. **ІЮЛЬ (червецъ).** 31 день.

Восходъ солнца:	1. 3 ч. 48 м.	11. 4 ч. 2 м.	21. 4 ч. 18 м.
Заходъ солнца:	„ 8 ч. 22 м.	„ 8 ч. 9 м.	„ 7 ч. 53 м.

Примѣч. къ церк. календ. 31. Заговѣнье на Успенскій постъ.

Храмовые праздники. 8. Во имя *Казанской Божіей Матери.* Въ Казанской церкви (старый соборъ) въ Самарѣ, храмъ основанъ въ 1744 г.; въ Самарской единовѣрческой церкви, постр. 1848—1856 г.; въ Троицкомъ соборѣ г. Ставрополя въ тепломъ храмѣ; въ Бузулукскомъ Спасопреображенскомъ мужскомъ монастырѣ; въ Ключегорскомъ Казанскомъ женскомъ монастырѣ (Бузул. уѣзда); въ Спасовознесенскомъ соборѣ г. Бугуруслана; въ Бугульминскомъ Казанско-Богородицкомъ женскомъ монастырѣ; храмъ построенъ на средства купца Ив. Ив. Стахѣева въ 1881 г. **20.** Во имя пророка *Иліи* (за IX в. до Рожд. Хр.) въ Воскресенской церкви въ Самарѣ. **27.** Во имя влмч. *Пантелеймона* († въ Никомидіи въ 305 г.) въ Бугурусланскомъ Покровскомъ женскомъ монастырѣ. **28.** Во имя *Смоленскія Божіей Матери* (Пресв. Владычицы Одигитріи, присл. изъ Царь-града въ 1046 г.) въ Преображенской церкви (Успенской тоже) въ Самарѣ и въ Ключегорскомъ Казанскомъ женскомъ монастырѣ (Бузул. уѣзда).

Начало учрежденій въ Самарѣ и Самар. губерніи и замѣчат. событія. 1. Открытіе сберегательной кассы при Самарскомъ приказѣ общественнаго призрѣнія 1855 г., нынѣ сберегательная касса при Самарскомъ отдѣленіи Государственнаго Банка. **5.** Посѣщеніе Самары Великимъ Княземъ Николаемъ Константиновичемъ 1873 г. **8.** Произведена закладка памятника въ Бозѣ почившему Государю Императору Александру Николаевичу въ Самарѣ, на Алексѣевской площади, 1888 г., сооруж. по проекту академика В. О. Шервуда, Высочайше утвержденному 16 апрѣля 1887 г. **11.** Открытіе общества взаимнаго вспоможенія прикащиковъ 1883 г. **15.** Посѣщеніе Самары въ Бозѣ почившимъ Государемъ Наслѣдникомъ Цесаревичемъ Николаемъ Александровичемъ 1863 г. Юбилейное торжество 900-лѣтія крещенія Руси 1888. **22.** Посѣщеніе Самары Государемъ Наслѣдникомъ Цесаревичемъ Александромъ Александровичемъ съ Государыней Цесаревной и Великимъ Княземъ Алексѣемъ Александровичемъ 1869 г. **26.** Открытіе Самарскаго губернскаго статистическаго комитета 1854 г., преобразован. въ 1861 г.

Ярмарки въ Самарской губерніи. 8—14 Бугульма. 8—18 Самара. 20—27 с. Новорсляйка, Новоузенскаго уѣзда. 23—27 с. Петровское, Бугульминскаго уѣзда.

2288485

Куйбышевская областная библиотека им. В. И. Ленина

АВГУСТЪ (серпень).

	Ст. ст.	Новый стиль.	Дни н.	Солнце вступаетъ въ созвѣздіе „Дѣвы“.	Чис. дн. нач. года	Ч. ос. дн. до кон. г.
✠	1	13	С.	*Происхожденіе честн. и животвор. Креста Господня.* мм. Маккавеевъ, мм: Леонтія, Александра.	213	153
	2	14	Ч.	Перенес. мощ. св. первомуч. и архидіак. Стефана изъ Іерусалима въ Царьградъ, (около 428 г.), свмч. Стефана, папы рим., блаж. Василія, юродив. москов.	214	152
	3	15	П.	пр. Исаакія, Далмата и Фавста, пр. Антонія римлянина.	215	151
	4	16	С.	св. 7-ми отроковъ, въ Ефесѣ пострадавшихъ, мч. Елеѳерія.	216	150
				12-я седмица по пятидесятницѣ, съ понедѣльника 6 по 13 день.		
	5	17	В	**Нед. 11-я.** мч. Евсигнія, Нонны, свмч: Фавія, Понтія.	217	149
✠	6	18	П.	**Преображеніе Господне.** св. Ѳеоктиста, еп. черниг.	218	148
	7	19	В.	мч. Дометія, пр. Пимена печер., мч. Марина, пр. Потапія.	219	147
	8	20	С.	св. Емиліана испов., Мирона, еп. крит., пр. Григорія печер.	220	146
✠	9	21	Ч.	ап. Матѳія, мчч.: Антонія, Іоанна, Іакова, Алексія, Димитрія.	221	145
	10	22	П.	мм. Лаврентія архидіак., Сикста, папы рим., бл. Лаврентія кал.	222	144
	11	23	С.	мч. Евпла, мц. Сусанны, пр. Ѳеодора и Василія печер.	223	143
				13-я седмица по пятидесятницѣ, съ понедѣльника 13 по 20 день.		
	12	24	В.	**Нед. 12-я.** мч. Аникиты и Фотія, мч. Памфила и Капитона.	224	142
	13	25	П.	пр. Максима испов., мч. Ипполита, блаж. Максима москов., св. Тихона, еписк. воронеж. и задонскаго (†1783 г.)	225	141
✠	14	26	В.	прор. Михея, свмч. Маркелла; *перенес. мощ. Ѳеодосія печер.*	226	140
✠	15	27	С.	**Успеніе Пр. Богородицы.** пр. Левкія волоколамскаго.	227	139
✠	16	28	Ч.	*Перенес.* **Нерукотвореннаго образа** *Господа Бога и Спаса нашего Іисуса Христа* изъ Едеса въ Царьградъ въ 994 г., мч. Діомида, пр. Іоакима осоговскаго.	228	138
	17	29	П.	мч. Мирона, мч. Патрокла, пр. Алипія печер.	229	137
	18	30	С.	мч. Фрола и Лавра, мч. Сераніона, св. Іоанна и Георгія, патр. констант.	230	136
				14-я седмица по пятидесятницѣ, съ понедѣльника 20 по 27 день.		
	19	31	В.	**Нед. 13-я.** мч. Андрея стратилата, мч: Тимоѳея, Агапія, Ѳеклы.	231	135
	20	1 сентябр.	П.	прор. Самуила, мч. Севира и Мемнона.	232	134
✠	21	2	В.	ап. Ѳаддея, мц. Вассы, пр. Авраамія и Ефрема смоленскихъ, Авраамія печер., Корнилія и Авраамія палеостровскихъ.	233	133
	22	3	С.	мчч. Агаѳоника. Зотика, мц. Анфисы, еп. Аѳанасія.	234	132
	23	4	Ч.	мч. Луппа, пр. Евтихія и Флорентія, свмч. Иринея, еп. ліон.	235	131
✠	24	5	П.	свмч. Евтихія, мц. Сиры, перен. мощ. *св. Петра, митр. моск.*, пр. Арсенія комель.	236	130
✠	25	6	С.	*ап. Варѳоломея, ап. Тита*, еп. критскаго, св. Мины, патр. царегр.	237	129
				15-я седмица по пятид., съ понедѣльника 27 по 3 день сентября.		
✠	26	7	В.	**Нед. 14-я.** мч. Адріана и Наталіи, пр. Андріана андрус. Срѣтеніе икон. *Б. М. Владимірскія* (1395 г.).	238	128
	27	8	П.	пр. Пимена Великаго, св. Ливерія, папы рим., Осіи, еп. кордувійскаго, пр. Саввы, мц. Аѳиписы, Меркурія, еп. смолен.	239	127
	28	9	В.	пр. Моисея мурина, св. Анны, прор., пр. Саввы псков.	240	126
✠	29	10	С.	**Усѣкновеніе главы пророка, предтечи и крестителя Господня Іоанна.**	241	125
✠	30	11	Ч.	св. Александра, Іоанна и Павла, патр. царегр., пр. Александра свирск., благ. кн. Даніила москов. Перен. мощ. *Александра Невскаго* изъ Владиміра въ СПБ. въ 1724 г. **Тезоименитство Государя Императора.**	242	124
✠	31	12	П.	*Положеніе пояса* Пр. Б-цы. Геннадія, патр. царегр., свмч.	243	123

VIII мѣс. **АВГУСТЪ (серпень).** 31 день.

Восходъ солнца:	1. 4 ч. 36 м.	11. 4 ч. 54 м.	21. 5 ч. 11 м.
Заходъ солнца:	„ 7 ч. 31 м.	„ 7 ч. 10 м.	„ 6 ч. 47 м.

Примѣч. къ церк. календ. 1. Начало Успенскаго поста. На утрени поклоненіе Кресту Господню. По литургіи крестный ходъ изъ каѳедральнаго Вознесенскаго собора на воду (на Волгу). **5.** Предпр. Преображенія Г-дня. **13.** Отданіе праздника Преображенія Г-дня. **14.** Предпр. Успенія Божіей Матери. Послѣдній день Успенскаго поста. **23.** Отданіе праздника Успенія Божіей Матери. **28.** Общая память св. угодниковъ, почивающихъ въ Ѳеодосіевскихъ пещерахъ въ Кіево-печерской Лаврѣ. **29.** Поминовеніе православныхъ воиновъ и всѣхъ за вѣру и отечество на брани убіенныхъ установленное въ Россіи въ 1769 г. День постный.

Храмовые праздники. 2. Во имя св. первомученика и архидіакона *Стефана* въ Бузулук. Тихвинскомъ жен. мон. **6.** Во имя *Преображенія Г-дня* въ Спасопреображенской, древнѣйшей въ Самарѣ, церкви (съ 1685 г.) и въ Бузулук. Спасопреображенск. муж. мон. **13.** Во имя святителя *Тихона*, епископа воронежскаго и задонскаго († 1783, мощи откр. въ 1861 г.) въ Николаевскомъ соборѣ г. Бугульмы. **15.** Во имя *Успенія Божіей Матери.* Въ Успенской церкви въ Самарѣ (сооруж. въ 1824—1828 гг. особенно благотвореніемъ бывшаго городского головы П. С. Синягина († 1847 г.) и В. Еф. Бурѣева, (также умершаго); въ Раковскомъ Свято-Троицкомъ жен. мон. (Самар. уѣзда); въ Успенской церкви г. Ставрополя, постр. въ 1827 г. на мѣсто деревянной, существов. съ 1755 г.; въ Успенской кладбищенской церкви г. Бугуруслана съ 1834 г. **30.** Во имя св. благов. В. К. *Александра Невскаго.* Въ придѣлѣ вновь строющагося каѳедральнаго собора въ Самарѣ и въ Воскресенской церкви; въ Бугульминскомъ Александро-Невскомъ муж. мон., въ Бугурусл. Покровскомъ женскомъ монастырѣ и въ тюремной церкви г. Николаевска.

Начало учрежденій въ Самарѣ и Самар. губерніи и замѣчат. событія. 1. Открытіе училищъ въ Самарѣ: уѣзднаго 1825 г., преобраз. въ мужское 4-хъ классное городское училище въ 1879 г., перваго приходскаго мужского 1836 г., духовнаго 1852 г., IV женскаго (Рихтеровское) 1868 года, III приходскаго мужского 1870 года, пансіона Шкотъ для дѣвицъ 1867 года, нынѣ баронессы фонъ-Древицъ. **6.** Юбилейное торжество 200-лѣтняго существованія Спасо-преображенской церкви.—Водруженіе креста на оконченной сооруженіемъ 13 августа 1886 года колокольнѣ вновь строющагося каѳедральнаго собора, на высотѣ 35 сажень, 1888 года. **7.** Открытіе Самарскаго женскаго училища 1-го разряда 1859 г., преобразов. въ 1870 году въ женскую гимназію. Въ Самарѣ видимо было частное солнечное затмѣніе 1887 г. **9.** Покровская женская община, существ. съ 1860 г., переименована въ Бугурусланскій Покровскій женскій монастырь 1874. **15.** Открытіе II приходскаго женскаго училища 1859 г., преобраз. въ 1876 г. въ двухъ-классное. **18.** Учрежденіе Тихвинскаго женскаго монастыря въ Бузулукѣ 1847 г. **21.** Женская община въ Самарѣ, существ. съ 1852 г., переименована въ Самарскій Иверскій женскій монастырь 1860 г.—Открытіе земской типографіи. **29.** Посѣщеніе Самары Государемъ Императоромъ Александромъ Николаевичемъ, Государемъ Наслѣдникомъ Цесаревичемъ и Великимъ Княземъ Владиміромъ Александровичемъ, 1871 г.—Закладка Самарскаго городского противопожарнаго водопровода 1885, сооруженнаго по проекту инженера Н. П. Зимина механическимъ заводомъ въ Москвѣ Бромлей и К°, стоимостію болѣе 400 тысячъ, принятаго городомъ и открытаго для пользованія 1 января 1887 г. **29—30.** Открытіе для пассажирскаго движенія Александровскаго моста чрезъ Волгу 1880 г.

Ярмарки въ Самарской губ. 1—6. Николаевскъ. 6—13 с. Орловъ-Гай, Новоузенскаго уѣзда. 15—22 с. Дергачи, Новоузенскаго уѣзда. 15—25 хуторъ Водянка, Новоузенскаго уѣзда. 29—5 сентября с. Новорѣпное, Новоузенскаго уѣзда.

СЕНТЯБРЬ (зарень).

Ст. ст.	Новый стиль.	Дни н.	Солнце вступаетъ въ созвѣздіе „Вѣсовъ“.		
1	13	С.	пр. Симеона столпн. и Маѳы, матери его, прав. Іисуса Навина.	244	122
			16-я седмица по пятидесятницѣ, съ понедѣльника 3 по 10 день.		
2	14	В.	**Нед. 15-я.** мч. Мамонта, Іоанна постника, архіеп. конст.	245	121
3	15	П.	свмч. Анѳима, пр. Ѳеоктиста, мц. Василиссы, блаж. Іоанна рост.	246	120
4	16	В.	свмч. Вавилы, прав. прор. Моисея, мч. Ѳеодора.	247	119
5	17	С.	прор. Захаріи и прав. Елисаветы, мц. Раисы, бл. кн. Глѣба.	248	118
6	18	Ч.	Воспом. чуда архистр. Михаила въ Хоняхъ, свмч. Кирилла.	249	117
7	19	П.	мч. Созонта, апп. Евода и Онисифора, пр. Луки, св. Іоанна еп. новгород., мч. Макарія.	250	116
✠ 8	20	С.	**Рождество Пр. Богородицы.** пр. Лукіана, пр. Сераπіона псков.	251	115
			17-я седмица по пятидесятницѣ, съ понедѣльника 10 по 17 день		
9	21	В.	**Нед. 16-я.** св. и прав. Богоотецъ Іоакима и Анны, мч. Саверіана, пр. Іосифа волок. Воспом. 3 вселенск. соб. (431 г.)	252	114
10	22	П.	мц. Минодоры, Митродоры, Нимфодоры, св. Пульхеріи, цар. гр.	253	113
11	23	В.	пр. Ѳеодоры, пр. Евфросина, мч. Діодора и Дидима, Сераπіона и Леонтія; перенес. мощ. Сергія и Германа валаамскихъ изъ Новгорода въ обители ихъ.	254	112
12	24	С.	свмч. Автонома, мц. Іуліаны и Ѳеодора, пр. Аѳанасія серпухов.	255	111
13	25	Ч.	Обновл. Храма Воскресенія въ Іерусалимѣ (постр. въ 335 г.); свмч. Корнилія сотника.	256	100
✠ 14	26	П.	**Воздвиженіе честнаго животворящаго Креста Господня.** св. Іоанна Златоуст. го, м. Папія.	257	109
15	27	С.	мч. Никиты, пр. Филофея пресвитера, Акакія испов., еп. мелетин., обрѣт. мощ. св. первомч. Стефана архидіак.	258	108
			18-я седмица по пятидесятницѣ, съ понедѣльника 17 по 24 день.		
16	28	В.	**Нед. 17-я.** вмц. Евфиміи, мц. Людмилы, св. Кипріана, митр. кіевскаго, пр. Прокопія.	259	107
17	29	П.	мц: Вѣры, Надежды, Любви и матери ихъ Софіи, мц. Агафокліи и Ѳеодотіи.	260	106
18	30	В.	пр. Евменія, мц: Софіи, Ирины, Аріадны, мч. Кастора.	261	105
19	1	С.	мч: Трофима, Савватія и Доримедонта, св. еп. Яннуарія, благ. кн. Ѳеодора смолен. и чадъ его Давида и Константина.	262	104
20	2	Ч.	вмч. Евстафія Плакиды, мч. Михаила, кн. черниг. и Ѳеодора боярина, благ. кн. Олега брянскаго.	263	103
21	3	П.	ап. Кодрата, свмч. Ипатія и Андрея, мч. Евсевія.	264	102
22	4	С.	свмч. Фоки, еп. синоп., прор. Іоны, пр. Іоны пресвитера.	265	101
			19-я седмица по пятидесят., съ понедѣл. 28 по 1 день октября.		
✠ 23	5	В.	**Нед. 18-я.** Зачатіе прр. Предтечи и Крестителя Господня Іоанна, мч.: Андрея, Іоанна, Петра и Антонина, мц. Ироиды.	266	100
24	6	П.	пр. мч. Ѳеклы равноапост., пр. Евфросиніи суздальск. пр. Никандра псков., Галактіона вологод., Стефана первовѣн., короля серб. († 1224), кн. Давида и Владислава (1230—1239).	267	99
25	7	В.	пр. Евфросиніи александр., пр. Сергія радонеж.	268	98
✠ 26	8	С.	*Апостола и Евангелиста Іоанна Богослова*, прав. Гедеона.	269	97
27	9	Ч.	пр. Игнатія, апп.: Марка, и Аристарха, пр. Савватія соловец.	270	96
28	10	П.	пр. Харитона испов., прор. Варуха, мч.: Александра, Марка, Никона, св. Вячеслава, кн. чешскаго († 935 г.).	271	95
29	11	С.	пр. Киріака, пр. Ѳеофана, пр. Кипріана.	272	94
			20-я седмица по пятидесятницѣ, съ 1 по 8 день октября.		
30	12	В.	**Нед. 19-я.** свмч. Григорія, еп. армен., пр. Григорія волог., св.	273	93

Октябрь

IX мѣс. **СЕНТЯБРЬ (зарень).** 30 дней.

Восходъ солнца:	1. 5 ч. 30 м.		11. 5 ч. 47 м.		21. 6 ч. 4 м.
Заходъ солнца:	„ 6 ч. 21 м.		„ 5 ч. 56 м.		„ 5 ч. 32 м.

Примѣч. къ церк. календ. 1. Церковное новолѣтіе. **7.** Предпр. Рождества Пресв. Богородицы. **12.** Отданіе праздника Рождества Пресв. Богородицы. **13.** Предпр. Воздвиженія Креста Г-дня. **14.** На утрени поклоненіе Кресту Г-дню. По литургіи крестный ходъ въ Самарѣ изъ каѳедральнаго Вознесенскаго собора до церкви Успенія Божіей Матери (Алексія митрополита тоже), установленный въ 1832 г. въ память прекращенія холеры. День всегда постный. **21.** Отданіе праздника Воздвиженія Креста Г-дня. Въ первую субботу послѣ 21 совершается память св. угодниковъ, почивающихъ въ антоніевыхъ пещерахъ въ Кіевѣ. Всѣхъ почивающихъ 73, изъ нихъ 9 въ затворѣ.

Храмовые праздники. 8. Во имя *Рождества Пресв. Богородицы* (праздникъ съ III в.). Въ Бугульминскомъ Александро-Невскомъ мужскомъ монастырѣ и въ Мойскомъ Свято-Троицкомъ мужскомъ монастырѣ (Бузул. уѣзда). **9.** Во имя свв. и прав. Богоотецъ *Іоакима* и *Анны* въ домовой церкви Самарскаго 4-хъ класснаго городского училища. **14.** Во имя *Воздвиженія* честнаго животворящаго *Креста Господня* (праздникъ съ 335 г.). Въ кладбищенской церкви въ Самарѣ; въ Николаевскомъ соборѣ г. Бугульмы и въ домовой церкви тюремнаго замка г. Бугуруслана. **17.** Во имя мчц. *Любви* († 137 г.) въ Бугурусланскомъ Покровскомъ женскомъ монастырѣ въ холодномъ храмѣ. **25.** Во имя преп. *Сергія, радонежскаго* чудотворца († 1391 г.) въ домовой церкви Самарскаго духовнаго училища и въ придѣлѣ Срѣтенскаго храма Иверскаго женскаго монастыря. **26.** Во имя св. ап. и ев. *Іоанна Богослова* († при Траянѣ 98—117 г.) въ домовой церкви духовной Семинаріи и въ старомъ соборѣ г. Бугульмы.

Начало учрежденій въ Самарѣ и Самар. губерніи и замѣчат. событія. 1. Открытіе земской школы сельскихъ учительницъ 1872 г.; метеорологической станціи при реальномъ училищѣ 1886 г.; **2.** перваго женскаго приходскаго училища 1858 г., **5.** Самарской губерн. гимназіи 1856 г.; желѣзно-дорожной вѣтви по берегу рр. Самары и Волги 1888 г. **7.** Открытіе реальнаго училища имени Императора Александра Благословеннаго, основаннаго городскою думою въ 1880 г., во ознаменованіе столѣтія рожденія сего Государя и въ память посѣщенія имъ Самары 7 сентября 1824 г. **8.** Свято-Троицкая Раковская община, существов. съ 1859 года, переименована въ Свято-Троицкій Раковскій женскій монастырь 1886 г.—Открытіе Самаро-Уфимской желѣзной дороги 1888 г. **9.** Учрежденіе духовной семинаріи 1858 г., помѣщавшейся сначала въ домѣ Ломбина, на Саратовской улицѣ (нынѣ женское епархіальное учил.), а потомъ, до 1872 г. въ домѣ купца Лаптева, противъ Вознесенскаго собора (нынѣ 4-хъ классное городское училище). Съ 1872 г. семинарія помѣщается въ собств. домѣ. **14.** Освященіе часовни на Троицкой площади, устр. купцами Ив. М. Илѣшановымъ, П. М. Журавлевымъ и Е. Н. Шихобаловымъ 1866 г. **20.** Сельско-хозяйственная выставка въ Самарѣ 1863 г. **23.** Открытіе техническаго желѣзно-дорожнаго училища при Оренбургской жел. дор. 1879 г., перешедшее въ непосредственное вѣденіе Министерства Путей Сообщенія 21 окт. 1886 г.

Ярмарки въ Самарской губ. 1—8 с. Тамбовка, Новоузенскаго уѣзда и г. Бугуруслань. 4—7 с. Ровнре, Новоузен. уѣзда. 5—12 с. Гнадендорфъ, Новоуз. уѣзда. 8—14 с. Карпенки, Новоузен. уѣзда. 11—13 с. Вейценфельдтъ, Новоузен. уѣз. 14—18 Крѣпость-Узень, Новоузен. уѣзда. 14—22 с. Ново-Александровка, Новоузенскаго уѣзда. 14—26 Бугульма. 14—28 Самара. 15—20 с. Краснополье, Новоузен. уѣзда. 20—27 с. Визенмиллеръ, Новоуз. уѣзда. 20—27 с. Романовка, Новоуз. уѣз. 26—29 с. Елховка, Самарск. уѣзда, и с. Спасское, того-же уѣзда. 28—5 окт. с. Никольское, Ставроп. уѣзда.

X мѣсяцъ

ОКТЯБРЬ (листопадъ).

31 день.

	Ст. ст.	Новый стиль.	Дни н.	Солнце вступаетъ въ созвѣздіе „Скорпіона“.	Чис. дн. нач. год.	Ч. ос. дн. до кон. г.
⊛	1	13	П.	**Покровъ Пр. Богородицы.** Ап. Ананія, пр. Саввы вишерскаго.	274	92
	2	14	В.	свмч. Кипріана и мч. Іустины, св. Андрея юродив., св. Кипріана суздаль, св. кн. Анны (†1338 г.).	275	91
	3	15	С.	свмч. Діонисія Ареопагита, пр. Іоанна, еп. кесарійскаго.	276	90
	4	16	Ч.	свмч. Іероѳея, еп. аѳинскаго, мц. Домнины, мч. Каллисѳенія; обрѣт. мощ. св. Гурія, архіеп. казан., и Варсонофія, еп. твер., св. Владиміра Ярослав., кн. новгор. и матери его Анны (†1051 г.).	277	89
✠	5	17	П.	мц. Харитины, свмч. Діонисія, еп. александр., пр. Даміана печер., пр. Іереміи печер. святит.: *Петра, Алексія, Іоны* и *Филиппа*, митр. москов., пр. Харитины, кн. литов.	278	88
✠	6	18	С.	Ап. *Ѳомы* (въ Индіи).	279	87
				21-я седмица по пятидесятницѣ, съ понедѣльника 8 по 15 день.		
	7	19	В.	**Нед. 20-я.** мч. Іуліана и Кесарія, Сергія вологод.	280	86
	8	20	П.	пр. Пелагіи, св. Таисіи, пр. Досиѳея верхнеостров.	281	85
✠	9	21	В.	*св. ап. Іакова Алфеева*, прав. Авраама и Лота, св. Стефана новаго сербскаго († 1568 г.).	282	84
	10	22	С.	мч. Евлампія и Евлампіи, пр. Вассіана, блаж. Андрея тотемск.	283	83
✠	11	23	Ч.	*Ап. Филиппа*, мч. Зинаиды и Филониллы. Воспом. 7 Вселен. собора (787 г.).	284	82
	12	24	П.	мч: Тараха, Прова и Андроника, пр. Косьмы, мч. Домникіи; перенес. изъ Мальты въ Гатчину части древа Креста Господня (въ 1799 г.). Амфилохія, глуш., Тарасія перм.	285	81
	13	25	С.	мч. Карпа, пр. Никиты, мч. Веніамина. *Иверскія ик.* Б. *М.*	286	80
				22-я седмица по пятидесятницѣ, съ понедѣльника 15 по 22 день.		
	14	26	В.	**Нед. 21-я.** мч. Назарія, Гервасія, Протасія и Кельсія, пр. Параскевы серб., пр. Николы святоши, кн. черниг. († 1143 г.).	287	79
	15	27	П.	пр. Евѳимія солунскаго, мч. Лукіана, пр. Савина.	288	78
	16	28	В.	мч. Лонгина, благов. княг. Евпраксіи псковской († 1243 г.).	289	77
	17	29	С.	прор. Осіи, мч. Андрея крит.; перен. мощ. Лазаря четвероднв. изъ Кипра въ Царь-градъ (886—911).	290	76
✠	18	30	Ч.	*Ап.* и *св. Луки*, пр. Іуліана, пр. Давида, мч. Марина.	291	75
	19	31	П.	прор. Іоиля, блаж. Клеопатры, и сына ея Іоанна.	292	74
	20	1	С.	вмч. Артемія, пр. Артемія веркольскаго.	293	73
				23-я седмица по пятидесятницѣ, съ понедѣльника 22 по 29 день.		
	21	2	В.	**Нед. 22-я.** пр. Иларіона Великаго, св. Иларіона, еп. меглин.	294	72
⊛	22	3	П.	св Аверкія, еп. Іерап., пр. Ѳеодора и Павла ростов., мц. Елисаветы, Анны, Ѳеодотіи, Гликеріи. **Казанскія икон. Б. М.**	295	71
✠	23	4	В.	*Ап. Іакова, брата Господня,* Игнатія, патр. констант.	296	70
	24	5	С.	мч. Ареѳы, мц. Синклитикіи. Аѳанасія, патр. конст., пр. Ареѳы печер. Ик. Б. М. „Всѣхъ Скорбящихъ Радости“.	297	69
	25	6	Ч.	мч. Маркіана и Мартирія, мч. Анастасія.	298	68
✠	26	7	П.	вмч. *Димитрія солунскаго*, пр. Аѳанасія.	299	67
	27	8	С.	мч. Нестора, мц. Капитолины и Еротіиды, пр. Нестора, лѣтописца росс., († 1114) благ. кн. Андрея смолен. († 1390).	300	66
				24-я седмица по пятидесятницѣ, съ понедѣл. 19 по 5 день ноября.		
	28	9	В.	**Нед. 23-я.** мч. Терентія и Неониллы, вмч. Параскевы икон., пр. Стефана, творца каноловъ, Арсенія, архіеп. серб., пр. Іова печер., мч. Неофита, еп. урбинскаго.	301	65
	29	10	П.	мц. Анастасіи римл., пр. Авраамія и Маріи, пр. Анны.	302	64
	30	11	В.	мч. Зиновія и Зиновіи, св. Маркіана, еп. сиракуз.	303	63

Ноябрь

X мѣсяцъ

ОКТЯБРЬ (листопадъ).

31 день.

Восходъ солнца:	1. 6 ч. 22 м.	11. 6 ч. 41 м.	21. 7 ч. 0 м.
Заходъ солнца:	„ 5 ч. 9 м.	„ 4 ч. 46 м.	„ 4 ч. 27 м.

Примѣч. къ церк. календ. 17. Съ Высочайшаго соизволенія Государя Императора, въ 12 день ноября 1888 года Святѣйшій Синодъ, въ благодарность Господу Богу, чудодѣйственною силою сохранившему драгоцѣнную жизнь Государя Императора, Государыни Императрицы, наслѣдника Цесаревича и всѣхъ Царскихъ Дѣтей отъ грозившей имъ смертной опасности при крушеніи поѣзда 17 октября, призналъ за благо, въ молитвенное воспоминаніе о великой милости Божіей къ Державѣ Россійской, установить ежегодно во всѣхъ православныхъ церквахъ Имперіи торжественное служеніе Божественной литургіи, а послѣ оной благодарственнаго Господу Богу молебствія съ колѣнопреклоненіемъ. **20.** Дмитровская суббота. Поминовеніе на брани убіенныхъ и всѣхъ православныхъ христіанъ, въ вѣрѣ и надеждѣ скончавшихся, установленное въ память Куликовской битвы 8 сентября 1380 года.

Храмовые праздники. 1. Во имя *Покрова Пресвятыя Богородицы* (праздникъ установленъ въ намять видѣнія св. Андреемъ Богоматери во Влахернскомъ храмѣ въ Царь-градѣ, въ пол. X. в.). Въ Троицкой церкви (въ придѣлѣ вверху) и въ Покровской церкви въ Самарѣ (храмъ сооруженъ въ 1861 г. купцами Е. и А. Ник. Шихобаловыми); въ Чагринскомъ Покровскомъ мужскомъ монастырѣ (Никол. уѣзда); въ Бугурусланскомъ Покровскомъ женскомъ монастырѣ; въ ярморочной церкви г. Бугуруслана и въ Покровско-Богородичномъ соборѣ г. Новоузенска, сгорѣвшаго 24 мая 1888 года. **22.** Во имя *Казанской Божіей Матери* храмовые праздники см. 8 Іюля. **24.** Во имя Пресв. Богородицы *Всѣхъ Скорбящихъ Радости.* Въ домовой церкви тюремнаго замка въ Самарѣ; въ Бугурусланскомъ Покровскомъ женскомъ монастырѣ въ тепломъ храмѣ; въ кладбищенской церкви г. Бугульмы и въ Михайло-Архангельской церкви г. Бугуруслана въ правомъ придѣлѣ. **28.** Во имя вмчц. *Параскевы* иконійской († III в.) въ Михайло-Архангельской церкви г. Бугуруслана въ лѣвомъ придѣлѣ.

Начало учрежденій въ Самарѣ и Самар. губ. и замѣчат. событія 1. Открытіе общества врачей Самарской губер. 1882 г.; **5.** Епархіальнаго училищнаго совѣта 1884 г., на основаніи Высочайше утвержд. 13 іюня 1884 г. „правилъ о церковно-приходскихъ школахъ"; **8.** VI приходскаго женскаго училища 1887 г.; **17.** Учительской семинаріи, закрытой въ 1888 году. **21.** Въ память чудеснаго спасенія Государя Императора и всей Царской Семьи при крушеніи 17 октября 1888 года желѣзно-дорожнаго поѣзда на Курско-Харьково-Азовской дорогѣ, близъ г. Харькова, Самарская городская дума ассигновала 1000 рублей на сооруженіе во вновь строющемся каѳедральномъ соборѣ лампады съ изображеніемъ Покрова Пресв. Богородицы и празднуемыхъ 17 октября свв. Косьмы и Даміана. **22.** Водруженіе креста на главномъ куполѣ вновь строющагося каѳедральнаго собора 1887 г. (высота креста 9 аршинъ, вѣсъ 57 пудовъ, стоимость 2820 рублей). **23.** Открытіе общества попеченія о бѣдныхъ 1873 г.; **24.** телеграфной станціи въ Самарѣ 1860 г. Открытіе Епархіальнаго свѣчного завода 1877 г.

Ярмарки въ Самарской губерніи. 1—5 с. Старый Кувакъ, Бугульминскаго уѣзда. 1—7 Привальное, Новоузенскаго уѣзда. 1—7 Бузулукъ. 1—21 Новоузенскъ. 15—22 с. Ней-Веймарнъ, Новоузенскаго уѣзда. 22—30 с. Александровъ-Гай, Новоузенскаго уѣзда, и с. Старый Буянъ, Ставропольскаго уѣзда, 22—4 ноября с. Дергачи, Новоузенскаго уѣзда.

XI мѣс. **НОЯБРЬ (грудень).** 30 дней.

	Ст. ст.	Новый стиль	Дни н.	Солнце вступаетъ въ созвѣздіе „Стрѣльца“.	Чис. дн. нач. год.	Ч. ос. дн. до кон. г.
✠	1	13	Ч.	Безсребр. и чудотв. Косьмы и Даміана, свмч. Іоанна еписк. и Іакова пресвит.	305	61
	2	14	П.	мч: Акиндина, Елпидифора, пр. Маркіана.	306	60
	3	15	С.	мч: Іосифа, пресв. мч. Аттика и Агапія, пр. кн. Анны Всеволодовны († 1112 г.).	307	59
				25-я седмица по пятидесятницѣ, съ понедѣльника 5 по 12 день.		
	4	16	В.	**Нед. 24-я.** пр. Іоанникія вел., мч. Никандра, бл. Симеона юрьев.	308	58
	5	17	П.	мч. Галактіона, апп: Петрова, Ерма, Лина, Филолога; Іоны, еписк. новгород.	309	57
	6	18	В.	Павла испов., мц: Александры, Клавдіи, Евфросиніи, преп. Варлаама хутын., св. Германа, архіеп. казанскаго.	310	56
	7	19	С.	мч. Іерона, мч. Антонина, пр. Лазаря галисійскаго.	311	55
✠	8	20	Ч.	**Соборъ архистратига Михаила** и проч. силъ безплотн.	312	54
	9	21	П.	мч. Онисифора и Порфирія, пр. Матроны, мч. Антонія.	313	53
	10	22	С.	Апп: Олимпа, Родіона, Сосипатра, Ераста, Кварта и Тертія, св. Нонна, мч. Милія, еп. персид., вмч. Георгія Побѣдон.	314	52
				26-я седмица по пятидесятницѣ, съ понедѣльника 12 по 19 день.		
	11	23	В.	**Нед. 25-я.** мч. Мина воина, мч. Виктора и Стефаниды, преп. Ѳеодора студ., блаж. Максима юрод., Стефана, кор. серб.	315	51
	12	24	П.	Іоанна милост., патр. Александр., пр. Нила постника.	316	50
✠	13	25	В.	*св. Іоанна Златоустаго*, архіеп. конст. († 407 г.) мч. Антонина, Никифора и Германа, мц. Манеѳы.	317	49
♔	14	26	С.	*Ап. Филиппа*, св. Георгія Паламы († 1360 г.), архіеп. ѳессалон., царя Юстиніана († 565 г.) и царицы Ѳеодоры († 548 г.). **Рожденіе Государыни Императрицы.**	318	48
	15	27	Ч.	мч. Гурія, мч. Димитрія, пр. Филиппа.	319	47
	16	28	П.	Ап. и ев. Матѳея, св. Фульвіана князя, пр. Сергія малошинеж.	320	46
	17	29	С.	св. Григорія, еп. неокесар., пр. Лазаря, пр. Никона радон.	321	45
				27-я седмица по пятидесятницѣ, съ понедѣльника 19 по 26 день.		
	18	30	В.	**Нед. 26-я.** мч. Платона, мч. Романа, мч. Закхея, мч. Алфея.	322	44
	19	1	П.	прор. Авдія, мч. Варлаама, мч. Иліодора, пр. Варлаама.	323	43
	20	2	В.	пр. Григорія, Прокла, архіеп. конст., мч: Евстаѳія, Анатолія.	324	42
✠	21	3	С.	**Введеніе во храмъ Пресв. Богородицы.** Благ. кн. Ярополка-Петра (Изяславича) † XI вѣка.	325	41
	22	4	Ч	Апп: Филиппа, Архиппа и Апфіи, мч. Прокопія, Михаила воина, благ. кн. Михаила (Ярослав.) тверск. († 1318 г.).	326	40
	23	5	П.	св. Амфилохія, еп. иконійск., Григорія еписк., мч. Ѳеодора, св. Митрофана, еп. воронеж., († 1703 г.), благов. вел. кн. Александра Невскаго († 1263 г.).	327	39
	24	6	С.	вмчц. Екатерины и Августы цариц., мч. Меркурія смолен.	328	38
				28 седм. по пятидесятницѣ съ понедѣльника 26 по 3 день декабря.		
	25	7	В.	**Нед. 27-я.** свмч. Климента, папы рим., Петра александр.	329	37
	26	8	П.	пр. Аллпія столп. Іакова отш., Иннокентія, перваго еписк. иркутскаго († 1731 г.).	330	36
	27	9	В.	вмч. Іакова персіянина, пр. Романа чуд., Іакова, еп. ростов.	331	35
	28	10	С.	вмч. Стефана нов., мч. Иринарха, блаж. Ѳеодора, арх. рост.	332	34
	29	11	Ч.	мч. Парамона, пр. Нектарія печер., пр. Акакія.	333	33

декабрь.

XI мѣс. **НОЯБРЬ (грудень).** 30 дней.

Восходъ солнца:	1. 7 ч. 21 м.	11. 7 ч. 39 м.	21. 7 ч. 55 м.
Заходъ солнца:	„ 4 ч. 8 м.	„ 3 ч. 54 м.	„ 3 ч. 46 м.

Примѣч. къ церк. календ. **15.** Начало Рождественскаго (Филиппова) поста. **20.** Предпразднество Введенія во храмъ Пресвят. Богородицы. **26.** Отданіе праздника Введенія.

Храмовые праздники. **8.** Во имя *архистратига Михаила.* Въ Самарѣ: въ Вознесенскомъ соборѣ въ придѣлѣ, въ церкви архіерейскаго дома, въ Иверскомъ женскомъ монастырѣ въ теплой церкви; въ Успенской церкви г. Ставрополя; въ Бугурусланскомъ Тихвинскомъ женскомъ монастырѣ, въ правомъ придѣлѣ главнаго храма; въ Михайло-Архангельской церкви г. Бугуруслана (храмъ постр. въ 1869 г.), въ Троицкомъ соборѣ г. Бузулука (постр. 1842 г.). **13.** Во имя св. *Іоанна Златоустаго* († 407) въ Бугульминскомъ Казанскомъ женскомъ монастырѣ, въ лѣвомъ придѣлѣ. **21.** Во имя *Введенія во храмъ Пресвятыя Маріи* въ домовой церкви епархіальнаго женскаго училища. **23.** Во имя св. благов. В. К. *Александра Невскаго* († 1263 г.) храмовые праздники см. 30 августа.—Во имя святителя *Митрофана* (въ схимѣ Макарія, перваго епископа воронежскаго, † 1703 г., прослав. 1832 г., мощи въ Воронежѣ). Въ Бузулукскомъ Тихвинскомъ женскомъ монастырѣ, въ придѣлѣ теплаго храма; въ Николаевскомъ соборѣ г. Бугульмы, въ правомъ придѣлѣ, и въ Іоанно-Предтеченскомъ соборѣ г. Николаевска. **24.** Во имя вмц. *Екатерины* († 307—313) въ кладбищенской церкви г. Новоузенска.

Начало учрежденій въ Самарѣ и Самар. губерніи и замѣчат. событія. **1.** Учрежденіе въ Самарѣ Никольскаго третьеклассnаго мужского монастыря 1863 г. **3.** Открытіе сберегательной кассы при Самарскомъ губернскомъ правленіи 1865 г. **19.** Высочайшее утвержденіе новаго плана Самары, какъ губернскаго города 1853 г. **25.** Открытіе Самарскаго окружнаго суда 1870 г. **27.** Освященіе больницы для душевно-больныхъ, находящейся въ 10 верстахъ отъ Самары въ лѣсной мѣстности, называемой „Томашевъ Колокъ“ 1888 г. Зданіе, стоимостію въ 250 тыс., построено губернскимъ земствомъ, съ пособіемъ отъ Правительства, по проекту архитектора Штрома, на 250 больныхъ.

Ярмарки въ Самарской губ. 1—8 с. Федоровка, Новоузенскаго уѣзда. 21—24 с. Орловъ-Гай, Новоузенскаго уѣзда. 26—4 дек. с. Чеканы, Бугульминскаго уѣзда.

ДЕКАБРЬ (студень).

	Ст. ст.	Новый стиль.	Дни н.	Солнце вступаетъ въ созвѣздіе „Козерога“.	Чис. дн. нач. года	Ч. ос. дн. до кон. г.
	1	13	С.	прор. Наума, св. Ананія, прав. Филарета милостив.	335	31
				29-я седмица по пятидесятницѣ, съ понедѣльника 3 по 10 день.		
	2	14	В.	**Нед. 28-я.** прор. Аввакума, пр. Аѳанасія печер., Стефана Уроша, царя сербскаго († 1367 г.).	336	30
	3	15	П.	прор. Софонія, свмч. Ѳеодора александр., пр. Саввы звенигор.	337	29
	4	16	В	вмц. Варвары и мц. Іуліаніи, пр. Іоанна Дамаскина, Геннадія, архіеп. новгород.	338	28
✠	5	17	С.	*пр. Саввы освящен.*, *Гурія*, перваго архіеп. казанскаго († 1562 г.), мч. Анастасія.	339	27
✠	6	18	Ч.	**Святителя Николая, Муръ ликійскихъ чудотворца**, блаж. Максима митр.	340	26
	7	19	П.	св. Амвросія, еп. медіолан. († 397 г.), пр. Антонія сійскаго, пр. Нила столп.,	341	25
	8	20	С.	пр. Потапія, апп.: Сосфена, Аполлоса, Тихика, Кифы, Кесаря.	342	24
				30-я седмица по пятидесятницѣ, съ понедѣльника 10 по 17 день.		
✠	9	21	В.	**Нед. 29-я.** *Зачатіе св. Анны*, св. прор. Анны, пр. Софронія кипр.	343	23
	10	22	П.	мч.: Мины, Ермогена и Евграфа, пр. Ѳомы, св. Іоанна, Стефана и Ангелины сербскихъ.	344	22
	11	23	В.	пр. Даніила столпн., пр. Луки новаго столп., пр. Никона печ.	345	21
	12	24	С.	св. Спиридона, еп. тримифунт., св. Александра, еп. іерусал.	346	20
	13	25	Ч.	мч. Евстратія, Авксентія, Евгенія, Мардарія и Ореста.	347	19
	14	26	П.	мч. Фирса, Левкія, Калинника, Филимона, Аполлонія.	348	18
	15	27	С.	свмч. Елевѳерія и мц. Анѳіи, пр. Павла, Стефана сурожск.	349	17
				31-я седмица по пятидесятницѣ, съ понедѣльника 17 по 24 день.		
✠	16	28	В.	**Нед. св. праотецъ.** прор. Аггея, блаж. Ѳеофаніи царицы, пр. кн. Софіи (Соломоніи † въ 1542 г.), м. Марина.	350	16
	17	29	П.	прор. Даніила и св. трехъ отрок.: Ананіи, Азаріи и Мисаила.	351	15
	68	30	В.	мч. Севастіана, пр. Михаила, Модеста, архіеп. іерус., пр. Стефана пошехон.	352	14
	19	31	С.	мч. Бонифатія, мч. Поліевкта и Тимоѳея, пр. Иліи муромца († въ XII в.).	353	13
✠	20	1	Ч.	свмч. *Игнатія Богоносца*, св. Даніила, архіеп. сербскаго.	354	12
✠	21	2	П.	мц. Іуліаніи, св. *Петра митр. москов.*, св. Іуліаніи, кн. вязем. († 1406 г.), пр. Прокопія вятскаго.	355	11
	22	3	С.	вмц. Анастасіи, мц.: Ѳеодотіи, Евода, Евтихіана.	356	10
				32-я седмица по пятидесятницѣ, съ понедѣльн. 24 по 31 день.		
	23	4	В.	**Нед. предъ Рождествомъ.** пр. Павла, еп. неокесар., пр Нифонта, еп. крит., св. Ѳеоктиста, архіеп. новгор., св. Давида двинск.	357	9
	24	5	П.	пр. мч.: Евгеніи, Прота, Іакинфа, Клавдіи, пр. Николая.	358	8
✠	25	6	В.	**Рождество Господа нашего Іисуса Христа.**	359	7
	26	7	С.	*Соборъ Пр. Богородицы*, прав. Іосифа, Давида царя и ап. Іакова, брата Господня.	360	6
	27	8	Ч.	св. первом. и архидіак. *Стефана*, Ѳеодора, архіеп. констант.	361	5
	28	9	П.	мч. Зинона, Дороѳея, Гликерія, мц.: Агаѳіи, Домны, Ѳеофилы.	362	4
	29	10	С.	14 т. млад., въ Виѳлеемѣ избіен., пр. Марка и Ѳеофила печ.	363	3
				33-я седмица по пятидесят., съ понедѣльника 31 по 7 день января.		
	30	11	В.	**Нед. предъ Просвѣщеніемъ.** мц. Анисіи, пр. Ѳеодоры, ап. Тимона.	364	2
	31	12	П.	пр. Меланіи римлянын.	365	1

XII мѣс. **ДЕКАБРЬ (студень).** 31 день.

Восходъ солнца:	1.	8 ч.	7 м.	11.	8 ч.	13 м.	21.	8 ч. 15 м.
Заходъ солнца:	„	3 ч.	42 м.	„	3 ч.	45 м.	„	3 ч. 54 м.

Примѣч. къ церк. календ. 16. Поминовеніе всѣхъ отъ вѣка Богу угодившихъ праведныхъ отцевъ, отъ Адама до Іосифа Обручника Пресв. Богородицы, пророковъ и пророчицъ. **19.** Предпразднество Рождества Христова. **24.** Часы царскіе. Навечеріе Рождества. Литургія Василія Великаго. **25.** Воспоминаніе избавленія церкви и державы Россійской отъ нашествія Галловъ и съ ними дванадесяти языкъ, въ 1812 г.

Храмовые праздники. 4. Во имя вмц. *Варвары* († около 306 г.) въ Самарскомъ Иверскомъ женскомъ монастырѣ. **6.** Во имя святителя *Николая Чудотворца* († около полов. IV в.). Въ Самарѣ: въ Казанской церкви въ придѣлѣ, въ Троицкой церкви (въ нижнемъ этажѣ), въ домовой церкви Николаевскаго сиротскаго дома (устроенной въ 1869 г. преимущ. трудами и усердіемъ казначея и попечителя дома, нынѣ умершаго, М. И. Гладкова), въ Николаевскомъ мужскомъ монастырѣ и въ Иверскомъ женскомъ монастырѣ въ храмѣ, устроенномъ въ колокольнѣ.—Въ Троицкомъ соборѣ г. Ставрополя. Въ Бузулукѣ: въ Спасопреображенскомъ мужскомъ монастырѣ въ деревянномъ храмѣ, въ Николаевской церкви (постр. 1858 г.), въ Ключегорскомъ Казанскомъ женскомъ монастырѣ (Бузул. уѣзда) и въ Мойскомъ Свято-Троицкомъ мужскомъ монастырѣ (Бузулук. уѣзда). Въ Бугурусланскомъ Спасовознесенскомъ соборѣ, постр. въ 1829 г. Въ Бугульминскомъ Николаевскомъ соборѣ и въ домовой церкви Николаевской богадѣльни. Въ Николаевскомъ Спасопредтеченскомъ соборѣ и въ Чагринскомъ Покровскомъ женскомъ монастырѣ (Никол. уѣзда). **25.** Во имя *Рождества Христова* въ Смоленской церкви въ Самарѣ (Спасопреображенской-тоже).

Начало учрежденій въ Самарѣ и Самар. губ. и замѣчат. событія.—Открытіе VIII приходскаго мужского училища и перваго земскаго училища въ Самарѣ 1887 г. **6** и **19.** Состоялось Высочайшее повелѣніе объ учрежденіи Самар. губ. и Самарской епархіи 1850 г. **13.** Открытіе типографіи „Самарской Газеты“ 1886 г. **28.** Открытіе перваго очереднаго губерн. земск. собранія 1865 г. **31.** Кончина епископа Самарскаго и Ставропольскаго Ѳеофила (Надеждина) 1865 г.; погребенъ 4 января 1866 г. въ каѳедральномъ Вознесенскомъ соборѣ. **31.** Открытіе для пассажирскаго движенія Оренбургской жел. дороги 1876 г.

Ярмарки въ Самарской губ. 6—10 с. Татарскій Кандызъ, Бугульминскаго уѣзда. 15—22 с. Александровъ-Гай, Новоузенскаго уѣзда. 18 с. Краснополье, Новоузенскаго уѣзда. 18—25 с. Екатериновка, Самарскаго уѣзда. 20—25 д. Альметева, Бугурусланск. уѣзда. 22—10 января Новоузенскъ.

РУССКІЙ ИМПЕРАТОРСКІЙ ДОМЪ.

Его Императорское Величество АЛЕКСАНДРЪ III АЛЕКСАНДРОВИЧЪ, Императоръ и Самодержецъ Всероссійскій, Царь Польскій, Великій Князь Финляндскій, род. 26 февр. 1845 г., вступилъ на престолъ 2 марта 1881 г. Ея Императорское Величество, Государыня Императрица МАРІЯ ѲЕОДОРОВНА, до замужества Софія-Фредерика-Дагмара, род. 14 (26) ноября 1847 г., дочь Датскаго короля Христіана IX и супруги его, королевы Луизы, дочери Ландграфа Вильгельма Гессенъ-Кассельскаго.

Дѣти ихъ: Ихъ Императорскія Высочества: I) Наслѣдникъ Цесаревичъ Великій Князь НИКОЛАЙ АЛЕКСАНДРОВИЧЪ, род. 6 мая 1868 г.; атаманъ всѣхъ казачьихъ войскъ. II) В. Кн. ГЕОРГІЙ АЛЕКСАНДРОВИЧЪ, род. 27 апр. 1871 г. III) В. Кн. КСЕНІЯ АЛЕКСАНДРОВНА, род. 25 марта 1875 г. IV) В. Кн. МИХАИЛЪ АЛЕКСАНДРОВИЧЪ, род. 22 нояб. 1878 г. V) В. Кн. ОЛЬГА АЛЕКСАНДРОВНА, род. 1 іюня 1882 г.

Братья и сестры Государя Императора:

Ихъ Императ. Высочества: I) В. Кн. ВЛАДИМІРЪ АЛЕКСАНДРОВИЧЪ, род. 10 апр. 1847 г.; гл. ком. войсками гв. и петербургскаго военнаго округа, членъ Гос. Совѣта, сенат., президентъ Имп. Академіи Художествъ, поч. чл. Акад. Наукъ; въ супруж. съ 16 авг. 1874 г., съ дочерью вел. герцог. Мекленбургъ-Шверинскаго Фридриха-Франца II и супруги его Августы, принц. Рейсъ-Шлейцкой, МАРІЕЮ ПАВЛОВНОЮ, род. 2 (14) мая 1854 г. **Сыновья ихъ:** I) В. Кн. КИРИЛЛЪ ВЛАДИМІРОВИЧЪ, род. 30 сент. 1876 г. II) В. Кн. БОРИСЪ ВЛАДИМІРОВИЧЪ, род. 12 нояб. 1877 г. III) В. Кн. АНДРЕЙ ВЛАДИМІРОВИЧЪ, род. 2 мая 1879 г. IV) В. Кн. ЕЛЕНА ВЛАДИМІРОВНА, род. 17 янв. 1882 г.

II) В. Кн. АЛЕКСѢЙ АЛЕКСАНДОВИЧЪ, род. 2 янв. 1850 г., генералъ-адмиралъ, поч. членъ Николаевской Морской Академіи и Импер. Акад. Наукъ.

III) Великая Княгиня МАРІЯ АЛЕКСАНДРОВНА, род. 5 окт. 1853 г., въ супр., съ 11 янв. 1874 г., съ Его Кор. Выс. принц. Альфредомъ Великобританскимъ, насл. принцемъ Саксенъ-Кобургъ-Готы.

IV) В. Кн. СЕРГІЙ АЛЕКСАНДРОВИЧЪ, флиг.-адъют., поч. чл. Импер. Акад. Наукъ, род. 29 апр. 1857 г., въ супруж., съ 3 іюня 1884 г., съ Вел. Кн. ЕЛИЗАВЕТОЮ ѲЕОДОРОВНОЮ, род. 20 окт. (1 нояб.) 1864 г., принцессою Гессенъ-Дармшадтскою.

V) В. Кн. ПАВЕЛЪ АЛЕКСАНДРОВИЧЪ, род. 21 сен. 1860 г. покровитель всѣхъ поощрит. коннозавод. учрежд. въ Россіи, въ супруж.,

съ 4 іюня 1889 г., съ дочерью короля греческаго, Вел. Кн. Александрою Георгіевною.

Дяди и тетки Государя Императора:

I) Великій Князь КОНСТАНТИНЪ НИКОЛАЕВИЧЪ, род. 9 сент. 1827 г., имѣетъ званіе генералъ-адмирала, предсѣдатель Комитета о раненыхъ, почетный членъ Имп. Воен.-Медицинск. Акад. и Мих. Арт. Акад. и членъ Сов. Имп. Человѣкол. Общ. Супруга Его, Великая Княгиня АЛЕКСАНДРА ІОСИФОВНА, до замужества (30 авг. 1848 г.) Фредерика-Генріетта-Паулина-Маріанна-Елизавета, род. 26 іюня (8 іюля) 1830 г., дочь † герц. Саксенъ-Альтенбургскаго. **Дѣти ихъ:** I) В. Кн. НИКОЛАЙ КОНСТАНТИНОВИЧЪ, род. 3 февр. 1850 г. II) В. Кн. ОЛЬГА КОНСТАНТИНОВНА, род. 22 авг. 1851 г., въ супруж., съ 15 окт. 1867 г. съ Георгомъ I, кор. Греціи. III) Вел. Кн. ВѢРА КОНСТАНТИНОВНА, род. 4 февр. 1854 г., вдовствуетъ съ 15 (3) янв. 1877 г. IV) Вел. Кн. КОНСТАНТИНЪ КОНСТАНТИНОВИЧЪ, род. 10 авг. 1858 г., въ супружествѣ, съ 15 апр. 1884 г., съ Вел. Кн. ЕЛИЗАВЕТОЮ МАВРИКІЕВНОЮ, принцессой Сексенъ-Альтенбургскою, герцогинею Саксонскою, род. 13 (25) янв. 1865 г. **Дѣти ихъ:** I) Кн. ІОАННЪ КОНСТАНТИНОВИЧЪ, род. 24 іюня 1886 г. II) Кн. ГАВРІИЛЪ КОНСТАНТИНОВИЧЪ, род. 3 іюля 1887 г. V) Вел. Кн. ДИМИТРІЙ КОНСТАНТИНОВИЧЪ, род. 1 іюня 1860 г.

II) Великій Князь НИКОЛАЙ НИКОЛАЕВИЧЪ СТАРШІЙ, род. 27 іюля 1831 г., ген.-фельдмаршалъ, ген.-инспект. по инжен. части и кавалеріи, членъ Гос. Совѣта и Комитета о ранен., предс. Гл. Комит. по устройству и образованію войскъ, почетн. презид. Николаев. инж. Акад. и поч. чл. Акад. Ген. Штаба, Владимір. Общ. рысист. бѣг. и Имп. Казанск. Эконом. Общ., покровитель Гульск. скак. Общ., СПБ. Общ., Сельск. Хоз. и Рос. Общ. Садов., поч. членъ Имп. Р. Геогр. Общ., Имп. Воен.-Медиц. Акад., Спб. Унив., Акад. Наукъ, Мих. Арт. Акад. Имп. Воен.-Эконом. Общ., Рос. Общ. Люб. Сад., Моск. Общ. Сел. Хоз., Мюнх. Общ. Художн. и поощр. промышл. и Берлинск. Общ., аклим. живот. Супруга Его, Великая Княгиня АЛЕКСАНДРА ПЕТРОВНА, до замуж. (25 янв. 1856 г.) Александра-Фредерика-Вильгельмина, род. 21 мая 1838 г., дочь † принца Петра Георгіевича Ольденбургскаго. **Дѣти ихъ:** I) В. Кн. НИКОЛАЙ НИКОЛАЕВИЧЪ Младшій, род. 6 ноября 1856 г. II) В. Кн. ПЕТРЪ НИКОЛАЕВИЧЪ, род. 10 янв. 1864 г.

III) Великій Князь МИХАИЛЪ НИКОЛАЕВИЧЪ, род. 13 окт. 1832 г., ген.-фельдмаршалъ, предс. Г. Совѣта, ген.-фельдцейхм., почетн. презид. Мих. Арт. Акад. и почет. чл. Акад. Генер. Штаба, почетн. чл. Имп. Рус. Геогр. Общ. и Воен.-Мед. Акад. Супруга Его, Великая Княгиня ОЛЬГА ѲЕОДОРОВНА, до замуж. (16 авг. 1857 г.) Цецилія-Августа, род. 8 (20) сент. 1839 г., дочь вел. герцога Леопольда Баденскаго. **Дѣти ихъ:** I) В. Кн. НИКОЛАЙ МИХАИЛОВИЧЪ, род.

17 апр. 1859 г. II) Вел. Княгиня АНАСТАСІЯ МИХАИЛОВНА, род. 16 іюля 1860 г., въ супруж., съ 12 янв. 1879 г., съ Фридрихомъ Францомъ, наслѣд. принц. Мекленбургъ-Шверинскимъ. III) В. Кн. МИХАИЛЪ МИХАИЛОВИЧЪ, род. 4 окт. 1861 г. IV) Вел. Кн. ГЕОРГІЙ МИХАИЛОВИЧЪ, род. 11 авг. 1863 г. V) В. Кн. АЛЕКСАНДРЪ МИХАИЛОВИЧЪ, род. 1 апр. 1866 г. VI) В. Кн. СЕРГІЙ МИХАИЛОВИЧЪ, род. 25 сент. 1869 г. VII) Вел. Кн. АЛЕКСѢЙ МИХАИЛОВИЧЪ, род. 16 дек. 1875 г.

IV) Великая Княгиня ОЛЬГА НИКОЛАЕВНА, род. 30 авг. 1822 г., въ супруж., съ 1 іюля 1846 г., съ королемъ Виртембергскимъ, Карломъ-Фридрихомъ-Александромъ.

Дочь двоюроднаго дѣда Государя Императора, † Великаго Князя Михаила Павловича и † Великой Княгини Елены Павловны, Великая Княгиня ЕКАТЕРИНА МИХАИЛОВНА, род. 16 авг. 1827 г., въ супруж. была, съ 4 февр. 1851 г., съ Георгомъ, герц. Мекленбургъ-Стрелицкимъ, † 1876 года.

Дѣти тетки Государя Императора отъ покойныхъ Вел. Княгини МАРІИ НИКОЛАЕВНЫ и Герцога Лейхтенбергскаго, Князья и Княжны Романовскіе, Герцоги и Герцогини Лейхтенбергскіе: I) МАРІЯ МАКСИМИЛІАНОВНА, род. 4 окт. 1841 г., въ супруж., съ 1863 г., съ Вильгельмомъ, принц. Баденскимъ. II) НИКОЛАЙ МАКСИМИЛІАНОВИЧЪ, род. 23 іюля 1843 г., почет. предс. Русск. Техн. Общ., въ супружествѣ съ граф. Богарне. III) ЕВГЕНІЯ МАКСИМИЛІАНОВНА, род. 20 марта 1845 г., въ супружествѣ, съ 7 янв. 1868 г., съ принц. Александромъ Петровичемъ Ольденбургскимъ. IV) ЕВГЕНІЙ МАКСИМИЛІАНОВИЧЪ, род. 27 янв. 1847 г., въ супруж. съ граф. Богарне. V) ГЕОРГІЙ МАКСИМИЛІАНОВИЧЪ, род. 17 февр. 1852 г., вдовств·

Государи великихъ державъ Европы и Балканскихъ государствъ.

Австро-Венгрія. Императоръ Францъ-Іосифъ I.

Англія съ Шотландіей и Ирландіей. Королева Викторія.

Германія. Вильгельмъ II, императоръ и король Пруссіи.

Италія. Король Гумбертъ I.

Турція. Абдулъ-Гамидъ II.

Греція. Король Георгъ I.

Болгарія. (Княжество).

Сербія. Король Александръ I.

Черногорія. Князь Николай I.

Румынія. Король Карлъ I.

Франція имѣетъ республиканское устройство. Президентъ республики Сади-Карно.

НАРОДОНАСЕЛЕНІЕ ЕВРОПЫ простирается болѣе чѣмъ до 363 милліоновъ, изъ нихъ германскаго племени около 102 милліоновъ, романскаго 101 милліонъ, славянскаго болѣе 106 милліоновъ. Славяне составляютъ наибольшее по численности населеніе Европы. Русское племя заключаетъ въ себѣ около 88 милліоновъ (изъ нихъ 16 мил. Малоруссовъ), Польское до 10 мил., Чеховъ, Моравовъ и Словаковъ до 7 мил., Словенцевъ до 1,500 тысячъ, Сербовъ и Хорватовъ около 6 мил. Болгаръ до 6 мил.

НАРОДОНАСЕЛЕНІЕ РОССІЙСКОЙ ИМПЕРІИ доходитъ до 104 милліоновъ. *По сословіямъ* оно распредѣляется: дворянъ потомственныхъ 644,470, дворянъ личныхъ и служащихъ около 360 тысячъ; духовенства около 615 тысячъ; городскихъ сословій 7,118,337; сельскихъ сословій 92,264,354; военнаго сословія 4,094,526. *По вѣроисповѣданіямъ*: православныхъ болѣе 81 милліона; раскольниковъ (по офиц. свѣдѣніямъ) 2,171,041; католиковъ 7 1/2 милл.; протестантовъ 4 1/2 милл.; Моисеева закона около 3 милл.; магометанъ 2 1/2 мил.; идолопоклонниковъ около 2 милліоновъ.

Губернскихъ городовъ со столицами 97., уѣздныхъ 730, заштатныхъ 470, селъ и деревень около 550,000.

Число жителей въ поволжскихъ городахъ и торговыхъ поселеніяхъ.

Тверь болѣе 39 тысячъ.
Рыбинскъ (Яросл. губ.) ок. 20 т.
Ярославль болѣе 23 тыс.
Кострома болѣе 28 тыс.
Кинешма (Костр. губ.) 4 тыс.
Балахна (Нижег. г.) болѣе 5 т.
Нижній-Новгородъ 70 тыс.
Макарьевъ (Нижегор. г.)1560 ч.
Василь-Сурскъ (Нижегор. губ.) болѣе 3 тыс.
Козьмодемьянскъ (Казан. губ.) болѣе 8 тыс.
Чебоксары (Каз. г.) болѣе 5 т.
Свіяжскъ (Каз. г.) болѣе 3 т.
Казань 140 тыс.
Спасскъ (Каз. г.) болѣе 3 тыс.
Тетюши (Каз. г.) около 4 тыс.
Симбирскъ болѣе 36 тысячъ.
Сенгилей (Симб. г.) ок. 3 1/2 т.
Ставрополь (Сам. губ.) болѣе 5 т.
Самара около 100 тыс.
Сызрань (Симб. г.) 24 1/2 тыс.
Хвалынскъ (Сарат. г.) ок. 22 т.
Вольскъ (Сарат. г.) болѣе 36 т.
Камышинъ (Сарат. г.) ок. 15 т.
Саратовъ болѣе 100 тыс.
Дубовка (пос .Сарат. г.)ок. 15 т.
Царицынъ (Сар. г.) ок. 36 т.
Сарепта (Сар. г.) около 6 тыс.
Черный Яръ (Астр. г.) 6 тыс.
Енотаевскъ (Астр. г.) бол. 2 1/2 т.
Астрахань болѣе 70 тыс.

(Губернскіе города обозначены четкимъ шрифтомъ).

II.

А. Правительственныя должности и учрежденія

ВЪ САМАРѢ И САМАРСКОЙ ГУБЕРНІИ.

ВЫСОЧАЙШЕЕ повелѣніе объ открытіи Самарской губерніи состоялось 6 декабря 1850 года; торжество открытія происходило 1 января 1851 года. Въ составъ губерніи вошли вновь образованные уѣзды: Бузулукскій, Бугурусланскій и Бугульминскій (бывшіе уѣзды Оренбургской губерніи), Николаевскій и Новоузенскій (бывшіе уѣзды Саратовской губерніи), Ставропольскій и часть Сызранскаго (бывшіе уѣзды Симбирской губерніи). Нѣсколько позже, 19 декабря 1850 г., состоялось ВЫСОЧАЙШЕЕ повелѣніе и объ открытіи въ г. Самарѣ архіерейской каѳедры и епархіи въ предѣлахъ вновь устроенной губерніи; торжество открытія Самарской епархіи и дѣйствій духовной Консисторіи послѣдовало 30—31 марта 1851 г. Самарская губернія и Самарская епархія управляются на общихъ основаніяхъ и состоятъ въ вѣдѣніи центральныхъ правительственныхъ учрежденій въ С.-Петербургѣ.

I. Учрежденія Вѣдомства Православнаго Исповѣданія.

Преосвященный **Серафимъ**, епископъ Самарскій и Ставропольскій. *) Секретарь архіерейской канцел., надв. сов. Николай Алндр. **Тихомировъ**.

Епархіальные преосвященные избираются Святѣйшимъ Сѵнодомъ и изъ представленныхъ послѣднимъ трехъ кандидатовъ назначаются ВЫСОЧАЙШЕЮ властью. Епархіальный епископъ состоитъ во главѣ епархіи. На немъ лежитъ попеченіе о преуспѣяніи его паствы въ вѣрѣ и

*) Преосвященный Серафимъ—четвертый епископъ г. Самары (прибылъ 15 янв: 1878 г. **Первымъ** епископомъ Самары былъ преосвящ. **Евсевій**. Въ его управленіе епархіей (съ 1851 по 3 ноября 1856 г.) открыто духовное училище и основаны мужской и женскій монастыри въ Самарѣ. **Вторымъ** епископомъ былъ преосвящ. **Ѳеофилъ** (съ 18 февр. 1856 г. по 31 дек. 1865 г.), при которомъ сооружены церкви: Покровская, Вознесенская и всѣхъ Святыхъ, открыта духовная Семинарія и положено начало устройству училища для дѣвицъ духовнаго званія. **Третій** епископъ—преосвящ. **Герасимъ**—ознаменовалъ управленіе епархіею (17 февр. 1866 г. по 1877 г.) открытіемъ миссіонерскаго общества въ Самарѣ, учрежденіемъ эмеритальной кассы для духовенства Самарской епархіи, началомъ изданія „Епархіальныхъ Вѣдомостей“ и закладкой вновь строющагося каѳедральнаго собора.

благочестіи, о благоустройствѣ церквей, монастырей и другихъ епархіальныхъ учрежденій, надзоръ за поведеніемъ духовенства, за обученіемъ въ духовныхъ школахъ, за преподаваніемъ закона Божія въ свѣтскихъ учебныхъ заведеніяхъ. Отчетъ о состояніи епархіи преосвященный представляетъ Святѣйшему Суноду.

1. Духовная Консисторія

Николаевская, д. Коновалова.

Духовная Консисторія есть присутственное мѣсто, чрезъ которое, подъ непосредственнымъ начальствомъ Епархіальнаго Архіерея, производится управленіе и духовный судъ въ помѣстномъ предѣлѣ Православной Россійской Церкви, именуемомъ епархіей (ст. 1 Уст. Дух. Конс., изд. 1883 г.). Консисторія, вмѣстѣ съ Епархіальнымъ Архіереемъ, состоитъ въ вѣдѣніи Святѣйшаго Сунода, яко Правительствующаго Россійской церкви собора, отъ одного Сунода принимаетъ указы, и, кромѣ Сунода и Епархіальнаго Архіерея, никакое другое присутственное мѣсто или начальство не можетъ непосредственно входить въ ея дѣла, ни останавливать ея рѣшеній и распоряженій во всемъ томъ, что принадлежитъ къ кругу дѣйствій духовнаго вѣдомства (ст. 2 Уст. Дух. Конс. изд. 1883 г.).

Присутствіе Консисторіи состоитъ изъ опредѣленнаго штатами числа *членовъ* (*четырехъ*). Въ случаѣ надобности, назначаются и сверхштатные члены. Члены Консисторіи избираются изъ архимандритовъ, игуменовъ, іеромонаховъ, протоіереевъ и іереевъ, заслуживающихъ преимущественное довѣріе по образованности, опытности, примѣрному поведенію и правдолюбію, и, по представленію Епархіальнаго Архіерея, утверждаются въ семъ служеніи Святѣйшимъ Сунодомъ. Увольненіе ихъ происходитъ тѣмъ же порядкомъ (ст. 280 Уст. Дух. Конс., изд. 1883 г.).

Для производства дѣлъ Консисторія имѣетъ опредѣленную штатомъ *Канцелярію*, подъ начальствомъ *Секретаря*. Секретарь Консисторіи опредѣляется Святѣйшимъ Сунодомъ по избранію и предложенію Оберъ-Прокурора Святѣйшаго Сунода и увольняется также Святѣйшимъ Сунодомъ по предложенію Оберъ-Прокурора. Прочіе чиновники и канцелярскіе служители опредѣляются и увольняются Консисторіею съ утвержденія Епархіальнаго Архіерея.

Дѣла въ Консисторіи, съ утвержденія Епархіальнаго Архіерея, распредѣляются, по предметамъ ихъ, на отдѣленія и расписываются по производству по *столамъ*. Каждый столъ ввѣряется, по распоряженію Преосвященнаго, особому наблюденію одного изъ членовъ. Ближайшій же надзоръ за канцеляріею во всѣхъ отношеніяхъ и отвѣтственность за правильность дѣлопроизводства возлагается на Секретаря.

Личный составъ **Самарской Духовной Консисторіи:**

Члены штатные: каѳедральный протоіерей Валеріанъ Викторовичъ Лаврскій.
Ключарь каѳедральнаго собора, протоіерей Алексѣй Никит. Кротковъ.
Протоіерей Троицкой церкви—Арсеній Васильевичъ Ждановъ.
Протоіерей Преображенской церкви—Ѳедоръ Ивановичъ Благовидовъ.
Протоіерей Ник. Ив. Русаповъ.
Сверхштатные: протоіерей каѳедральнаго собора Дмитрій Ильичъ Смѣльскій.
Протоіерей Иверскаго женск. мон. Егоръ Ивановичъ Третьяковъ.
Секретарь Консисторіи—коллеж. сов. Вас. Ив. Калатузовъ.
Столопачальники: н. ч. Матвѣй Ивановичъ Гребневъ.
н. ч. Димитрій Николаевичъ Карповъ.
Кол. асс. Максим. Петр. Огородниковъ и
кол. рег. Александръ Васильевичъ Тихомировъ.
Казначей—кол. асс. Вас. Ѳед. Утѣхинъ.
Регистраторъ—тит. сов. Ник. Александ. Соколовъ.
Архиваріусъ—тит. сов. Александръ Мих. Ушаковъ.

2. Благочинные.

Консисторіи подчиняются *благочинные*. Для ближайшаго и бдительнаго наблюденія за священнослужителями Епархіальный Архіерей назначаетъ благочинныхъ, по личному внимательному своему выбору, изъ безпорочныхъ, опытныхъ, усердныхъ и наиболѣе дѣятельныхъ священнослужителей, т. е. протоіереевъ и священниковъ, преимуществующихъ сверхъ того предъ другими основательностью въ сужденіи и назидательнымъ поведеніемъ. Смотрѣнію благочиннаго надъ причтами поручается отъ 10 до 30 окрестныхъ церквей съ ихъ причтами. Полный кругъ обязанностей благочиннаго надъ приходскими церквами подробно изложенъ въ особой инструкціи.

Благочинные: по г. *Самарѣ*:—священ. кладбищен. церкви Іоан. Алекс. Боголюбскій.

По *Самарскому* уѣзду: I окр. свящ. Ѳ. Ѳ. Лебедевъ, с. Новые Костычи.
II окр. А. П. Ушмарскій, въ г. Самарѣ.
III « И. Н. Быстрицкій, с. Черноречье.
IV « М. А. Вершинскій, с. Богдановка.
V « И. М. Ливановъ, с. Русская Селитьба.
VI « А. И. Вѣщеносцевъ, с. Зубовка.

По *Ставропольскому* уѣзду: I окр. протоіерей Ив. Ст. Помряскинскій, въ г. Ставрополѣ.

II окр. свящ. Ал. Ив. Люстрицкій, въ посадѣ Мелекесѣ.
III « Леопт. Петр. Аттиковъ, въ с. Хрящевкѣ.
IV « Вас. Яковл. Чирковскій, въ с. Бѣл. Ярѣ.
V « Христ. Ив. Ливаповъ, въ Старой Майнѣ.

По *Бугульминскому* уѣзду: I окр. протоіерей Вас. Ив. Малиновскій, въ г. Бугульмѣ.

II окр. священ. Александръ Ив. Соловьевъ, въ с. Борискинѣ.
III « Вас. Плат. Крыловъ, въ с. Шепталѣ.

По *Бугурусланскому* уѣзду: I окр. священ. Николай Ивановичъ Ласточкинъ, въ г. Бугурусланѣ.

II окр. Гавр. Ник. Грекуловъ, въ с. Кабаповкѣ.
III « Андр. Ив. Розовъ, въ с. Захаркинѣ.
IV « Ив. Мих. Боголюбовъ, въ с. Смольковѣ.
V « Михаилъ Ал. Александровъ, въ с. Амапакѣ.
VI « Мих. Петр. Архангельскій, въ с. Покровкѣ.
VII « Ник. Мих. Самуиловъ, въ с. Матвѣевкѣ.
VIII« Петръ Ив. Леонидовъ, въ с. Аксютинѣ.

По *Бузулукскому* уѣзду: I окр. протоіерей Ал. Вас. Тихомировъ, въ г. Бузулукѣ.

II окр. свящ.: Ив. Александр. Кроткій, въ с. Патровкѣ.
III « Мих. Петр. Сардинскій, въ с. Семеновкѣ.
IV « Дим. Ив. Панормовъ, въ с. Утевкѣ.
V « Аѳ. Ив. Соколовъ, въ с. Черновкѣ.
VI « Ѳерап. Ст. Архангельскій, въ с. Борскомъ.
VII « Вас. Леон. Пономаревъ, въ с. Грачевкѣ.
VIII « Александръ Гавр. Степановъ, въ с. Жадиловкѣ.
IX « Петръ Ем. Бобровскій, въ с. Киселевкѣ.
X « Арист. Бор. Борисовъ, въ с. Сорочинскомъ.
XI « Пав. Петр. Поспѣловъ, въ с. Богдановкѣ.
XII « Дм. Алексан. Агаѳодоровъ, въ с. Костинѣ.

По *Николаевскому* уѣзду: по г. Николаевску протоіер. Николай Конст. Невдачинъ, въ г. Николаевскѣ.

I окр. свящ. Алексан. Вас. Кубаревъ, тамъ же.
II « Алексан. Вас. Архангельскій, въ с. Липовкѣ.
III « Вас. Ив. Віанцевъ, въ с. Падовкѣ.
IV « Ив. Вас. Альбокриновъ, въ с. Волчанкѣ.
V « Пав. Мих. Колоярскій, въ с. Богдановкѣ.
VI « Дм. Алексан. Тихомировъ, въ с. Смоленкѣ.
VII « Алексан. Петр. Суринскій, въ с. Ракмановкѣ.

VIII « Александръ Павл. Рыбаковъ, въ с. Каменкѣ.
IX « Алексан. Ив. Началовъ, въ с. Балаковѣ.

По *Новоузенскому* уѣзду: I окр. прот. Петр. Конст. Румянцевъ, въ г. Новоузенскѣ.
II окр. Петр. Ѳеодр. Меликовъ, въ с. Дергачахъ.
III « священ. Ал. Мих. Ушаковъ, въ с. Міусѣ.
IV « Алексан. Ив. Дроздовъ, въ с. Покровской.
V « Ив. Алексан. Архангельскій, въ с. Дьяковкѣ.
VI « Дор. Ал. Черноватопскій, въ с. Курнаевкѣ.

3. Приходскія и домовыя церкви г. Самары.

1) Каѳедральный Вознесенскій Соборъ. Протоіерей—Валеріанъ Викторовичъ Лаврскій, ключарь—прот. Алек. Никит. Кротковъ, прот. Дмитрій Ильичъ Смѣльскій; священники: Илья Вас. Масловъ (нештатный) и Николай Николаевичъ Русановъ; протодіаконъ—Павелъ Алек. Румянцевъ; ктиторъ—куп. Ив. Ив. Смирновъ.

2) Старый соборъ (Казанскій). Протоіерей—Ѳедоръ Васильевичъ Ястребцевъ, священникъ—Павелъ Дмит. Троицкій, ктиторъ—куп. Ив. Мих. Плѣшановъ.

3) Спасо-Преображенская церковь. Протоіер.—Ѳедоръ Ивановичъ Благовидовъ, священникъ—Александръ Ефимовичъ Ястребовъ, ктиторъ—купецъ Ѳеодоръ Ивановичъ Никоновъ.

4) Успенская церковь. Священники: Ѳеодосій Троеим. Лапкинъ и Алексѣй Никифоровичъ Ушмарскій, ктиторъ—куп. Георгій Ивановичъ Курлинъ.

5) Троицкая церковь. Протоіерей—Арсеній Васильевичъ Ждановъ; священники: Евгеній Никол. Тычининъ и Помпей Васил. Сердобовъ; ктиторъ—куп. Ст. Гр. Дьяковъ.

6) Покровская церковь. Протоіерей—Николай Петровичъ Цареградскій, священникъ—Василій Яковлевичъ Майерановъ, ктиторъ—куп. Антонъ Ник. Шихобаловъ.

7) Воскресенская церковь. Священники: Николай Ивановичъ Воронцовъ и Евгеній Николаевичъ Веригинъ; ктиторъ—купецъ Егоръ Михайловичъ Симоновъ.

8) Петропавловская церковь. Священники: Григорій Алексѣевичъ Разумовскій и Кронидъ Ивановичъ Ивановъ (сверхштатный); ктиторъ—купецъ Андрей Фролов. Кожевниковъ.

9) Единовѣрческая церковь. Священникъ—Аѳанасій Давыдовъ, ктиторъ—купецъ Алексѣй Николаевичъ Шадринъ.

10) Кладбищенская церковь. Священникъ—Иванъ Алексѣевичъ Боголюбскій, ктиторъ—купецъ Ѳедоръ Григор. Первовскій.

11) Крестовая церковь (при архіерейскомъ домѣ). Іеромонахи: Софроній (экономъ архіерейскаго дома) и Нилъ; священникъ—Алексан. Яковл. Векшинъ.

12) Церковь во имя св. Іоанна Предтечи (въ загородномъ архіерейскомъ скиту) Іеромонахъ—Филаретъ.

13) Мужской монастырь (церковь во имя св. Николая Чудотворца). Намѣстники—іеромонахъ Иларіонъ и Тихонъ.

14) Женскій Иверскій монастырь. Настоятельница—игуменія Антонина, протоіерей—Егоръ Ив. Третьяковъ; священники: Гавріилъ Мих. Фармаковскій и Петръ Степ. Архангельскій (сверх.).

15) Ильинская церковь.

16) Домовая церк. Духовной семинаріи (во имя Апостола Іоанна Богослова). Протоіерей—Николай Ив. Русановъ, священникъ—Евф. Ив. Бѣлгородскій.

17) Церковь духовнаго учил. (домовая) (во имя Препод. Сергія). Священникъ—Ив. Ник. Урусовъ.

18) Введенская церковь (домовая Епархіальнаго женскаго училища). Священникъ—Ив. Галактіон. Беневольскій.

19) Домовая церковь городск. четырехъ-класси. училища (во имя св. Богоотецъ Іоакима и Анны). Священникъ—Квинтил. Александр. Софотеровъ.

20) Николаевскаго Сирот. Дома (домовая). Священникъ—Иванъ Александр. Папормовъ.

21) Александро-Невскій каѳедральный соборъ (строится).

4. Часовни.

1) Во имя св. Алексія Митрополита (на берегу Волги, противъ Вознесенскаго спуска; 2) во имя Воздвиженія Кр. Господня (на Троицкой площади); 3) въ имя Иверской Божіей Матери (у вокзала Оренб. жел. дор.).

5. Монастыри въ Самарской губерніи.

Въ *Самарѣ*. Иверскій женскій общежительный монастырь, на берегу Волги, съ 4 храмами. Женская община учреждена въ 1855 г. переименована въ монастырь въ 1860 г.

Никольскій мужской 3 класса, въ верстѣ отъ Самары, учрежденъ въ 1863 г.

Свято-Троицкій Раковскій пустынно-дѣвичій монастырь, съ 3 храмами, въ 70 верстахъ отъ Самары, между селами Большой Камен-

кой и Раковкой. Община съ 1859 г., переименована въ монастырь 8 сент. 1886 г.

Въ *Бузулукѣ*. Тихвинскій женскій монастырь 3 класса, съ 3 храмами. Община съ 1847 г., возведена на степень штатнаго монастыря въ 1859 г.

Спасо-Преображенскій мужской монастырь 3 класса, съ 3 храмами, въ $2^1/_2$ верстахъ отъ Бузулука, учрежденъ 2 февр. 1853 г.

Мойскій Спасо-Троицкій мужской монастырь, съ коновіею, съ 3 храмами, въ 33 верстахъ отъ Бузулука, при с. Мойкѣ; учрежденъ въ 1860 г.

Ключегорскій Богородицкій, женскій, 3 класса, въ 70 верстахъ отъ Бузулука, при с. Ключегорьѣ. Община съ 1864 г., переименована въ монастырь 15 марта 1880 г.

Въ *Бугурусланѣ*. Покровскій женскій общежительный монастырь, съ 3 храмами Община съ 1860 г., монастырь съ 9 авг. 1874 г.

Въ *Бугульмѣ*. Казанско-Богородицкій женскій монастырь, съ 10—12 мая 1889 г. Община учреждена 27 іюня 1877 г.

Александро-Невскій мужской монастырь, съ 1867 г., въ 15 верстахъ отъ Бугульмы.

Въ *Николаевскѣ*. Вознесенскій женскій монастырь; община съ 1860 г., переименована въ монастырь въ 1870 г.

Чагринскій Покровскій женскій, въ 70 верстахъ отъ Николаевска, при р. Чагрѣ. Община съ 1874 г., переименована въ монастырь 11 янв. 1885 г.

Воскресенскій мужской, 3 класса, единовѣрческій, въ 60 верстахъ отъ Николаевска, при р. Большомъ Иргизѣ, близъ села Криволучья. Монастырь учрежденъ въ 1829 г.

Спасо-Преображенскій мужской, единовѣрческій, 3 класса, въ 8 верстахъ отъ Николаевска, при р. Большомъ Иргизѣ. Монастырь учрежденъ въ 1836 г.

Никольскій женскій, единовѣрческій, въ 5 верстахъ отъ Николаевска, при р. Большомъ Иргизѣ. Монастырь учрежденъ въ 1843 г.

Въ *Бугульмѣ*. Троицкая женская община, учреждена въ 1868 г.

6. Приходскія и домовыя церкви въ городахъ Самарской губ.

Въ *Ставрополѣ*. Троицкій соборъ, постр. въ 1817 г., 3 престола. Успенская церковь—каменная, съ 1827 г., постр. на мѣсто деревянной существовавшей съ 1755 г., 3 престола.

Въ *Бузулукѣ*. Троицкій соборъ, съ 1842 г., два престола. Приписная къ собору церковь на ярморочной площади, два престола. Николаевская церковь, съ 1858 г.

Въ *Бугурусланѣ*. Спасо-Вознесенскій соборъ, съ 1829—1836 г., 3 престола. Успенская церковь на кладбищѣ съ 1834 г., два престола (приписная къ собору). Воздвиженская церковь при тюремномъ замкѣ (домовая). Михайло-Архангельская церковь, съ 1869 г., 3 престола.

Въ *Бугульмѣ*. Николаевскій соборъ, постр. въ 1866 г., 3 престола. Старый соборъ, съ 1783 г. (приписной). Всѣхъ Скорбящихъ Б. М. кладбищенская (приписная). Николаевская церковь въ богадѣльнѣ (домовая).

Въ *Николаевскѣ*. Іоанно-Предтеченскій соборъ, съ 1843 г., 3 престола. Александро-Невская церковь при тюремномъ замкѣ (домовая).

Въ *Новоузенскѣ*. Покровско-Богородицкій соборъ, съ 1845 г., сгорѣлъ 24 мая 1888 г. Екатерининская церковь (кладбищенская).

7. Духовная цензура.

Цензоры: Протоіерей Вал. Викт. Лаврскій, священники: — Ив. Ал. Боголюбскій и Павелъ Димитр. Троицкій; цензоръ Епархіальныхъ Вѣдомостей ректоръ Семинаріи архимандритъ Антоній.

8. Попечительство о бѣдныхъ духовнаго званія

(въ квартирѣ Консисторіи).

При каждой епархіальной каѳедрѣ состоитъ отдѣльно отъ Духовныхъ Консисторій Попечительство о бѣдныхъ духовнаго званія, которое составляется до шести попечителей, смотря по надобности, избираемыхъ изъ бѣлаго духовенства, а въ случаѣ нужды и изъ монашествующихъ, соединяющихъ съ благоразуміемъ и опытностію особенное усердіе къ дѣлу человѣколюбія и пользующихся общественнымъ довѣріемъ. Попечительство состоитъ подъ непосредственнымъ вѣдомствомъ Архіерея, который опредѣляетъ попечителей по собственному усмотрѣнію. Для производства дѣлъ Попечительство имѣетъ одного секретаря и двухъ письмоводителей, которыхъ оно опредѣляетъ на эти мѣста съ утвержденія Епархіальнаго Архіерея. Предметы занятій Попечительства: производство сбора по книгамъ благотворительныхъ приношеній, наблюденіе за сборомъ кружечнымъ, чтобы онъ производимъ былъ тщательно и доставляемъ исправно; вообще попеченіе о цѣлости, увеличеніи и наилучшемъ употребленіи доходовъ сего заведенія; доставленіе призрѣнія тѣмъ, которые имѣютъ въ немъ истинную потребность (т. XIII. Уст. Общ. Прпзр. Свод. Зак. изд. 1857 г.).

Составъ Самарскаго Попечительства о бѣдныхъ духовнаго званія.
Члены: протоіереи: Дм. Ильичъ Смѣльскій и
Ник. Петр. Цареградскій.
Священники: Евг. Ник. Тычининъ и
Вас. Яковл. Майерановъ.
Секретарь—кол. асс. Вас. Ѳед. Утѣхинъ.
Письмоводитель—діаконъ каѳедр. собора Алексѣй Иван. Семовъ.

9. Епархіальный ревизіонный комитетъ.

Ревизіонный Комитетъ учреждается ежегодно въ началѣ января мѣсяца, по распоряженію Епархіальнаго Архіерея, изъ *трехъ* членовъ епархіальнаго и училищнаго вѣдомствъ, не участвовавшихъ въ расходованіи суммъ, подлежащихъ ревизіи. Ревизіоннымъ Комитетамъ предоставлена документальная повѣрка: а) отчетовъ духовныхъ Консисторій о переходящихъ суммахъ, не подлежащихъ ревизіи Государственнаго Контроля, б) экономическихъ отчетовъ Духовной Семинаріи, духовнаго училища и женскаго Епархіальнаго училища и в) отчетовъ по постройкамъ и исправленіямъ зданій духовно-учебнаго вѣдомства. Свои заключенія вмѣстѣ съ отчетами ревизіонный Комитетъ, съ утвержденія Его Преосвященства, представляетъ въ Контроль Хозяйственнаго Управленія при Святѣйшемъ Синодѣ.

10. Комитетъ епархіальнаго свѣчного завода.

Для увеличенія церковныхъ доходовъ духовенству каждой епархіи, съ Высочайшаго соизволенія 1870 года, предоставлено озаботиться устройствомъ свѣчныхъ заводовъ, или свѣчныхъ лавокъ, на общія церковныя средства. Свѣчные заводы управляются особымъ Комитетомъ, составляемымъ изъ лицъ по назначенію Епархіальнаго архіерея.

Составъ Комитета Самарскаго Епархіальнаго свѣчного завода:
Предсѣдатель—протоіерей Ег. Ив. Третьяковъ.
Члены: священники—Гавр. Мих. Фармаковскій.
Александръ Ефимовичъ Ястребовъ.
Смотритель завода—свящ. Кронидъ Ивановичъ Ивановъ.

11. Комитетъ православнаго миссіонерскаго общества.

Православное миссіонерское общество, состоящее подъ предсѣдательствомъ Московскаго Митрополита и подъ наблюденіемъ Св. Синода, имѣетъ цѣлью содѣйствовать православнымъ миссіямъ въ дѣлѣ обращенія въ православную вѣру обитающихъ въ предѣлахъ Русской Имперіи нехристіанъ и утвержденія обращенныхъ какъ въ истинахъ Св. Вѣры, такъ и въ правилахъ христіанской жизни. Содѣйствіе общества первоначально обращается къ миссіямъ въ предѣлахъ Восточной Рос-

сіи, а, по мѣрѣ развитія его средствъ, можетъ простираться на миссіи въ другихъ частяхъ Имперіи. *Комитеты*, открываемые въ епархіальныхъ городахъ подъ предсѣдательствомъ епархіальныхъ преосвященныхъ, завѣдуютъ дѣлами миссіонерскаго Общества, каждый въ предѣлахъ своего вѣдомства. Каждый Комитетъ состоитъ, кромѣ предсѣдателя, изъ товарища его и изъ членовъ. Комитеты имѣютъ своею обязанностью: а) ближайшимъ образомъ заботиться объ удовлетвореніи матеріальныхъ нуждъ миссіонеровъ и миссіонерскихъ заведеній: б) содѣйствовать миссіонеромъ въ дѣлѣ обращенія иновѣрцевъ и утвержденія ихъ въ православной вѣрѣ своимъ ходатайствомъ: в) изыскивать дозволенные закономъ способы и устранять препятствія къ достиженію благосостоянія миссій въ предѣлахъ Устава: г) своевременно доставить Совѣту миссіонерскаго общества (въ Москвѣ) сверхгодичныхъ отчетовъ, свѣдѣнія о дѣйствіяхъ или событіяхъ по миссіямъ выходящихъ изъ ряда обыкновенныхъ, напр., объ обращеніи значительнаго числа иновѣрцевъ и т. под., и въ то же время, для свѣдѣнія ревнителей миссіонерскаго дѣла, печатать объ этомъ въ мѣстныхъ вѣдомостяхъ. (Высочайше утвержденный 21 ноября 1869 года Уставъ миссіонерскаго общества). Составъ Самарскаго комитета миссіонерскаго общества:

Предсѣдат.—преосвящ. Серафимъ, епископъ Самарскій и Ставропольскій.
Товарищъ предсѣд. т. с. Александръ Дм. Свербеевъ.
Члены: Ректоръ дух. сем. архим. Антоній.
протоіереи: Валеріанъ Викторовичъ Лаврскій.
Ѳед. Вас. Ястребцевъ и
Арс. Вас. Ждановъ.
Д. ст. сов. Александръ Ив. Соколовъ.
Ст. сов. Алек. Сем. Брянчаниновъ.
Кол. сов. Василій Иванов. Калатузовъ.
Купецъ Ѳе . Иван. Никоновъ (опъ-же казначей).

12. Самарская Духовная Семинарія.

Семинарія, подъ главнымъ управленіемъ Святѣйшаго Сунода, находится въ ближайшимъ вѣдѣніи Епархіальнаго Архіерея, который по окончаніи учебнаго года представляетъ Святѣйшему Суноду отчетъ о состояніи семинаріи въ учебномъ и нравственномъ отношеніи.

При семинаріи состоятъ: ректоръ, инспекторъ и его помощники, преподаватели, духовникъ, врачъ, экономъ и почетный блюститель по хозяйственной части (права и преимущества служащихъ при семинаріи лицъ опредѣляются особымъ положеніемъ).

Ректоръ есть непосредственный начальникъ семинаріи, отвѣтствующій за благоустройство и благосостояніе ея во всѣхъ частяхъ. Ректоръ и инспекторъ назначаются Святѣйшимъ Сунодомъ, по представленію Епархіальнаго Архіерея. Помощники инспектора и преподаватели оп-

редѣляются на должности при началѣ учебнаго года Свят. Сѵнодомъ, по представленіямъ академическихъ совѣтовъ, а въ теченіи учебнаго года Оберъ-Прокуроромъ Свят. Синода по докладамъ учебнаго комитета; прочія должностныя лица семинаріи опредѣляются на должности Епархіальнымъ Архіереемъ, по представленію правленія.

При семинаріи полагается правленіе для дѣлъ по учебной, нравственной и хозяйственнымъ частямъ.

Правленіе семинаріи имѣетъ двоякаго рода собранія: *педагогическія* и *распорядительныя*. Въ педагогическихъ собраніяхъ присутствуютъ, подъ предсѣдательствомъ ректора: инспекторъ, три члена изъ преподавателей, назначаемые Епархіальнымъ Архіереемъ, и два члена изъ епархіальныхъ священнослужителей, избираемые духовенствомъ, съ утвержденія мѣстнаго преосвященнаго, на три года. Въ распорядительныхъ собраніяхъ присутствуютъ, подъ предсѣдательствомъ ректора: инспекторъ, одинъ изъ преподавателей и одинъ членъ правленія отъ духовенства, по назначенію преосвященнаго, почетный блюститель по хозяйственной части и экономъ.

Педагогическое собраніе Правленія имѣетъ предметами своихъ занятій: 1) дѣла о пріемѣ учениковъ въ семинарію, переводѣ ихъ изъ класса въ классъ или оставленіи, въ дозволяемыхъ Уставомъ случаяхъ, въ томъ же классѣ. 2) Разсмотрѣніе вѣдомостей объ успѣхѣ и поведеніи учащихся. 3) Составленіе общихъ списковъ послѣ экзаменовъ. 4) Разсмотрѣніе прошеній о принятіи учениковъ семинаріи на казенное содержаніе и избраніе достойнѣйшихъ по § 11 Уст. 5) Назначеніе лучшимъ ученикамъ наградъ. 6) Назначеніе лучшихъ учениковъ къ поступленію въ академіи, распоряженія о выдачѣ ученикамъ аттестатовъ или свидѣтельствъ. 7) Исключеніе неблагонадежныхъ учениковъ изъ семинаріи. 8) Представленіе кандидатовъ на должности по §§ 58 и 65 Уст. 9) Назначеніе испытаній лицамъ, обращающимся въ Правленіе съ просьбами объ опредѣленіи на должности учителей духовнаго училища. 10) Производство испытаній и выдача свидѣтельствъ на званіе учителей и учительницъ церковно-приходскихъ школъ. 11) Назначеніе преподавателямъ добавочныхъ уроковъ. 12) Разсмотрѣніе росписанія еженедѣльныхъ уроковъ по классамъ, составляемаго инспекторомъ къ началу учебнаго года. 13) Соображенія относительно раздѣленія классовъ на параллельныя отдѣленія. 14) Разсмотрѣніе предположеній объ измѣненіяхъ въ программахъ. 15) Обсужденіе методовъ преподаванія. 16) Выборъ книгъ для библіотеки и составленіе правилъ о порядкѣ храненія и выдачи книгъ изъ библіотеки. 17) Назначеніе коммиссій и времени для производства экзаменовъ. 18) Составленіе инструкціи для инспектора и разсмотрѣніе инструкціи его помощникомъ. 19. Составленіе правилъ для учениковъ какъ живущихъ въ семинаріи, такъ и помѣщающихся въ квартирахъ, и опре-

дѣленіе порядка надзора за послѣдними 20) Составленіе правилъ о дисциплинарныхъ взысканіяхъ съ учащихся. 21) Разсмотрѣніе годичнаго отчета ректора по учебной и нравственной частямъ.

Распорядительное собраніе Правленія завѣдуетъ всѣми частями семинарскаго хозяйства, равно какъ имуществомъ и зданіями Семинаріи.

Каждый членъ имѣетъ право представлять Правленію предположенія объ улучшеніяхъ по той или другой части семинарскаго устройства. Предположенія эти вносятся письменно за нѣсколько дней до собранія къ предсѣдателю Правленія.—Дѣла въ Правленіи рѣшаются, по возможности, единодушнымъ соглашеніемъ; въ случаѣ же разногласія отдѣльныя мнѣнія подаются письменно и представляются на усмотрѣніе Преосвященнаго (Уст. дух. сем., Высочайше утвержд. 22 августа 1884 г.).

Въ семинарію принимаются молодые люди православнаго исповѣданія всѣхъ сословій для приготовленія юношества къ служенію православной церкви. Курсъ ученія шестилѣтній. За обученіе въ семинаріи платы не взимается. Полные пансіонеры платятъ за содержаніе 90 р., пансіонеры, пользующіеся только столомъ и квартирою,—60 р., приходящіе обучаются безплатно. Пріемные экзамены въ I-й классъ производятся ежегодно предъ началомъ учебнаго года, съ 1-го по 7-е августа.

По окончаніи курса наукъ, лучшіе воспитанники поступаютъ въ духовныя академіи, другіе, по прошеніямъ, опредѣляются епархіальнымъ начальствомъ на священно и церковнослужительскія мѣста, или же занимаютъ учительскія и надзирательскія должности въ духовно-учебныхъ заведеніяхъ.

Въ семинарію принимаются, по § 6 Устава, какъ обучавшіеся въ учебныхъ заведеніяхъ, такъ и получившіе домашнее образованіе.

Прошенія о пріемѣ подаются на имя ректора.

При прошеніяхъ представляются: свидѣтельство объ успѣхахъ и поведеніи, если желающіе обучаться въ семинаріи находились въ училищахъ, или же метрическое свидѣтельство (при неимѣніи его—выписка изъ метрическихъ книгъ), если поступаютъ изъ домовъ.

Пріемъ дозволяется какъ въ первый классъ семинаріи, такъ и въ послѣдующіе, за исключеніемъ шестого.

Въ первый классъ поступаютъ въ возрастѣ отъ 14 и не свыше 18 лѣтъ, основательно знающіе предметы, преподаваемые въ духовныхъ училищахъ; для поступленія въ слѣдующіе три класса требуются соотвѣтственныя онымъ познанія и возрастъ.

Для изученія предметовъ собственно богословскаго образованія въ пятомъ и шестомъ классахъ могутъ быть принимаемы въ семинарію

окончившіе курсъ въ какомъ-либо среднемъ учебномъ заведеніи, не моложе 18 лѣтъ, по испытаніи въ тѣхъ богословскихъ предметахъ, которые они проходили въ свѣтскихъ заведеніяхъ.

Окончившіе курсъ воспитанники духовныхъ училищъ принимаются въ семинарію по установленнымъ свидѣтельствамъ, въ коихъ обозначается право поступленія ихъ въ семинарію.

Въ семинаріяхъ преподаются какъ науки богословскія, такъ и предметы общаго образованія, а именно:

1) Изъясненіе Св. Писанія ветхаго и новаго завѣта и библейская исторія.
2) Исторія церкви вообще и Россійской въ отдѣльности.
3) Исторія и обличеніе русскаго раскола.
4) Богословіе: основное, догматическое, сравнительное и нравств.
5) Практическое пастырское руководство.
6) Гомилетика.
7) Литургика.
8) Русская словесность, съ исторіею русской литературы.
9) Гражданская исторія, всеобщая и русская.
10) Алгебра и геометрія.
11) Физика.
12) Логика, психологія, начальныя основанія и краткая исторія философіи и дидактика.
13) Древніе языки: латинскій и греческій.
14) Церковное пѣніе.

Примѣчаніе. Для практическихъ занятій воспитанниковъ V и VI классовъ, слушающихъ дидактику, учреждается при семинаріи начальная школа, съ ежедневными уроками, подъ руководствомъ учителя дидактики и наблюдателя ректора.

Сверхъ того, въ семинаріяхъ преподаются: новые языки—французскій и нѣмецкій, еврейскій языкъ и иконописаніе.

Казенно-коштные ученики семинаріи, въ случаѣ выхода изъ духовнаго званія въ вѣдомство гражданское до окончанія учебнаго курса или послѣ онаго, обязываются возвратить сумму, употребленную на ихъ содержаніе.

Ученики, окончившіе полный курсъ ученія въ семинаріи по первому разряду, получаютъ званіе студента и, при поступленіи на гражданскую службу, опредѣляются въ оную, безъ различія состоянія, съ чиномъ четырнадцатаго класса.

Ученики, получившіе свидѣтельство объ окончаніи полнаго курса ученія въ семинаріи, но не удостоенные званія студента, въ случаѣ поступленія на гражданскую службу, если по происхожденію имѣютъ право на оное, производятся въ первый классный чинъ, по выслугѣ

сроковъ, опредѣленныхъ въ 309 ст. Свод. Зак. т. III Уст. о службѣ по опредѣленію отъ Правительства (изд. 1876 г.).

Личный составъ **Самарской Духовной Семинаріи:**

Ректоръ—кандидатъ богословія, архимандритъ Антоній (преподаетъ свящ. писаніе въ VI кл.).

Инспекторъ—магистр. богословія, ст. сов. Дим. Ник. Дубакинъ (преподаетъ свящ. писаніе въ V кл.).

Помощники инспектора: канд. богосл. Петръ Ив. Строевъ и канд. богословія Василій Исид. Каменновъ.

Преподаватели: математики и физики—канд. богословія кол. сов. Вас. Никол. Малиновскій.

Греческаго языка—кол. сов. Никан. Степ. Братолюбовъ.

Богословія: основнаго, догматическаго, нравственнаго и сравнительнаго—надв. сов. Алекс. Иван. Покровскій.

Гомилетики, литургики и практическаго руководства—надв. сов. Евгеній Егор. Самуиловъ.

гражданской исторіи всеобщей и русской—кол. сов. Владиміръ Алексѣевичъ Соловьевъ;

Латинскаго языка:—кол. ассес. Арк. Егор. Третьяковъ и Никандръ Викт. Пальмовъ.

Кандидаты богословія: русской словесности съ исторіей русской литературы—Александръ Павл. Надеждинъ.

Исторіи церкви вообще и исторіи русской церкви—Пав. Алекс. Преображенскій.

Исторіи и обличенія русскаго раскола—Ѳед. Ив. Смирновъ.

Логики, психологіи, дидактики и исторіи философіи—Алек. Мих. Быстрицкій.

Священнаго писанія—Вас. Алекс. Пьянковъ.

Греческаго языка—Вяч. Никан. Самуиловъ.

Пѣнія—Вас. Ив. Благоразумовъ.

Учитель гимнастики—отст. фельдфебель Гордѣй Кузьм. Александровъ.

Экономъ—священ. Евѳимій Ив. Бѣлгородскій.

Врачъ—кол. сов. Григорій Франц. Вирша.

Духовникъ при семинаріи прот. Ник. Ив. Русановъ.

Составъ **Правленія** Семинаріи.

Педагогическаго собранія: предсѣдатель—ректоръ архимандритъ Антоній.

Члены: инспекторъ ст. сов. Дм. Ник. Дубакинъ.

Отъ преподавателей: кол. сов. Василій Ник. Малиновскій.

Кол. сов. Никан. Степ. Братолюбовъ.

Кол. сов. Владиміръ Алексѣев. Соловьевъ.
Отъ духовенства: священникъ Илья Васил. Масловъ.
Священ. Евгеній Ник. Веригинъ.

Распорядительнаго собранія: предсѣдат.—ректоръ Семинаріи.
Члены: инспекторъ ст. сов. Дм. Ник. Дубакинъ;
отъ преподавателей—кол. сов. Ник. Степ. Братолюбовъ.
отъ духовенства—священникъ Евгеній Ник. Верегинъ.
Экономъ священникъ Евѳимій Ив. Бѣлгородскій.
Секретарь Правленія надв. сов. Евгеній Егор. Самуиловъ.

13. Духовныя училища

(въ Самарѣ, Бугурусланѣ и Николаевскѣ).

Духовныя училища суть учебно-воспитательныя заведенія для первоначальнаго образованія и подготовленія дѣтей къ служенію Православной церкви. Духовныя училища, подъ главнымъ управленіемъ Свят. Сѵнода, находятся въ вѣдѣніи епархіальнаго архіерея и ввѣряются ближайшему попеченію мѣстнаго духовенства. По учебно-воспитательной части духовныя училища состоятъ подъ руководствомъ семинарскаго Правленія. При училищѣ состоятъ: смотритель, помощникъ его, учители и почетный блюститель по хозяйственной части. Смотритель училища и его помощникъ опредѣляются, по представленію Преосвященнаго, Свят. Сѵнодомъ; учители училищъ опредѣляются на должность при началѣ учебнаго года Свят. Сѵнодомъ, по представленіямъ академическихъ совѣтовъ, а въ теченіе учебнаго года Оберъ-Прокуроромъ Свят. Сѵнода, по докладамъ Учебнаго Комитета (права и преимущества служащихъ при училищахъ лицъ опредѣляются особымъ положеніемъ).

При каждомъ училищѣ полагается Правленіе для дѣлъ по учебной, нравственной и хозяйственной частямъ, которое, подъ предсѣдательствомъ смотрителя, составляютъ: помощникъ смотрителя, одинъ изъ учителей, по назначенію Преосвященнаго, и два члена изъ священнослужителей училищнаго округа, избираемые срокомъ на три года и утверждаемые въ этомъ званіи Преосвященнымъ. При обсужденіи болѣе важныхъ вопросовъ по учебно-воспитательной части, въ засѣданіи Правленія приглашаются всѣ училищные наставники, съ совѣщательнымъ голосомъ. Дѣла въ Правленіи рѣшаются, по возможности, единодушнымъ соглашеніемъ; въ случаѣ же разногласія отдѣльныя мнѣнія подаются письменно и представляются на усмотрѣніе Преосвященнаго. По окончаніи каждаго года Епархіальный Архіерей представляетъ Святѣйшему Сѵноду отчетъ о состояніи училищъ въ учебномъ и нравственномъ отношеніи. (Уст. дух. учил., Высочайше утвержд. 22 авг. 1884 года).

Число училищъ въ каждой епархіи и число воспитанниковъ въ каждомъ училищѣ опредѣляются средствами къ содержанію училищъ и потребностями мѣстнаго духовенства. Въ Самарской епархіи три училища—въ Самарѣ, Бугуруслапѣ и Николаевскѣ.

Въ училищахъ принимаются дѣти православнаго духовенства безплатно и изъ другихъ сословій съ платою за обученіе.

Пріемъ дѣтей дозволяется какъ въ первый классъ училища, такъ и въ послѣдующіе.

Въ первый классъ поступаютъ дѣти въ возрастѣ отъ 10 до 12 лѣтъ, обученные читать и писать по русски и читать по славянски, знающіе общеупотребительныя молитвы, символъ вѣры и заповѣди, по ариѳметикѣ—первыя два дѣйствія, съ таблицею умноженія.

Въ послѣдующіе классы принимаются имѣющіе соотвѣтственныя классу познанія и возрастъ.

Прошенія о пріемѣ подаются на имя смотрителя; при прошеніяхъ представляется метрическое свидѣтельство или, при неимѣніи его, выписка изъ метрическихъ книгъ.

Сироты мѣстнаго духовенства, а также дѣти бѣдныхъ священно и церковнослужителей, при хорошихъ успѣхахъ въ наукахъ и поведеніи, принимаются въ общежитіе, съ разрѣшенія Епархіальнаго Архіерея, безъ взноса платы за свое помѣщеніе и содержаніе, или со взносомъ умепьшенной платы. Если же при училищѣ не учреждено общежитія, то означеннымъ сиротамъ и дѣтямъ бѣдныхъ священно и церковнослужителей назначаются, смотря по ихъ нуждамъ и средствамъ училища, денежныя пособія.

Прочіе ученики принимаются въ общежитія со взносомъ извѣстной платы за помѣщеніе и содержаніе, и поступаютъ въ общежитія или пансіонерами, пользующимися въ училищѣ всѣмъ содержаніемъ, или въ качествѣ полупансіонеровъ, не получающихъ изъ полнаго содержанія только одежды и обуви.

Плата за пансіонеровъ и полупансіонеровъ назначается по соглашенію училищнаго правленія съ духовенствомъ округа, съ утвержденія Епархіальнаго Архіерея, и вносится по третямъ года, въ теченіе первой половины перваго третного мѣсяца.

Курсъ ученія пятилѣтній (съ приготовительнымъ). Пріемные экзамены въ началѣ августа.

Личный составъ **духовныхъ училищъ:**

Самарскаго. Предсѣдатель правленія—смотритель училища, стат. сов. Дмитр. Мих. Смирновъ.

Члены правленія: помощникъ смотрителя, студентъ семин. Григ. Вас. Кесаревъ.

Священники: Ив. Алексѣев. Боголюбскій.
Никол. Иван. Воронцовъ;
Дѣлопроизводитель—канд. богосл. Порф. Порфир. Алексѣевскій, онъ же и учитель русскаго языка.
Учители: русск. языка—кол. ассес. Констан. Никандровичъ Миловзоровъ.
Греческаго языка—священникъ Иванъ Николаевичъ Урусовъ и студ. семин. Дмитрій Акимовичъ Никольскій.
Латинскаго языка (вакансія).
Ариѳметики и географіи—надв. сов. Ив. Васил Майерановъ и Евгеній Васильевичъ Кесаревъ.
Чистописанія—канд. богосл. Василій Ивановичъ Благоразумовъ.
Пѣнія—псаломщикъ каѳедр. соб. Василій Андреевичъ Ушковъ.
Приготов. класса—(вакансія).
Надзиратели: Сергѣй Алекс. Діомидовъ и
Николай Смарагдовичъ Тычининъ.
Врачъ—ст. сов. Лука Ивановичъ Савицкій.
Духовникъ при училищѣ—свящ. Петръ Степан. Архангельскій.

Бугурусланскаго. Предсѣдатель правленія—смотритель училища—кандид. богосл., надв. сов. Мих. Ив. Орлинъ.
Члены: помощникъ смотрителя кандид. богослов. Алексѣй Алексѣевичъ Зеленецкій.
Священники: Дмитр. Вас. Муромцевъ.
Ѳед. Ант. Соколовъ.
Учитель—Григ. Вас. Успенскій.
Учители—кандидаты богословія: Павелъ Иванов. Столповъ;
Серг. Васил. Смирновъ.
Григ. Васил. Успенскій.
Петръ Ал. Альбицкій.
Студенты семин.: Ник. Автоном. Черновъ.
Мих. Мих. Алексѣевъ.
Ѳед. Васил. Каменскій.
Врачъ училищной больницы—АлександръАлександ. Блиновъ.

Николаевскаго. Предсѣдатель правленія—смотритель училища—надв. сов. Пав. Ив. Румянцевъ.
Члены: помощникъ смотрителя—канд. богословія Ник. Петр. Каллиоповъ.
Священники:—Никандръ Констан. Невдачинъ.
Александръ Павловичъ Рыбаковъ.
Учители: кандид. академіи—Вас. Ив. Благонравовъ.
Ал—ндръ Ник. Чижовъ.
Евг. Григ. Ѳаворскій.
Студенты семинаріи: Алекс. Ясинскій.

Ник. Алекс. Никольскій.
Приготовительнаго класса—Егоръ Михайловичъ Розановъ.
Церковнаго пѣнія—свящ. Вас. Ив. Парадоксовъ.
Почетный по хозяйственной части блюститель—куп. Семенъ Осиповичъ Локтевъ.
Врачъ при училищѣ—Иванъ Ивановичъ Равенскій.

14. Самарское епархіальное женское училище.

(Саратовская улица, въ собственномъ домѣ).

Епархіальное женское училище—учебно-воспитательное заведеніе для образованія дочерей православнаго духовенства.

Примѣчаніе. Въ епархіальное училище могутъ быть принимаемы дѣвицы и изъ другихъ сословій, со взносомъ платы, опредѣленной мѣстнымъ духовенствомъ.

Епархіальное женское училище состоитъ въ вѣдѣніи Святѣйшаго Сунода, подъ управленіемъ Епархіальнаго Архіерея, и ввѣрено ближайшему попеченію мѣстнаго духовенства. Попеченіе духовенства касается средствъ къ содержанію училища и въ наблюденіи за благосостояніемъ училища по всѣмъ его частямъ. Наблюденіе это совершается чрезъ избираемыхъ духовенствомъ членовъ училищнаго совѣта. При училищѣ состоятъ: начальница, воспитательницы, инспекторъ классовъ, преподаватели, почетный блюститель по хозяйственной части, экономъ и врачъ (права и преимущества служащихъ при училищѣ опредѣляются особымъ положеніемъ). Начальницѣ ввѣряется, главнымъ образомъ, религіозно-нравственное воспитаніе дѣвицъ; инспекторъ классовъ завѣдуетъ учебною частью училища. Мѣстнымъ Преосвященнымъ, какъ главнымъ начальникомъ училища, утверждаются въ должности всѣ служащія при училищѣ лица. Онъ окончательно разсматриваетъ и утверждаетъ дѣла по училищному управленію и, по окончаніи учебнаго года, представляетъ Свят. Суноду отчетъ о состояніи училища въ учебно-воспитательномъ отношеніи.

При епархіальномъ женскомъ училищѣ полагается *Совѣтъ* для дѣлъ по учебной, нравственной и хозяйственнымъ частямъ. Совѣтъ состоитъ изъ предсѣдателя, назначаемаго, по усмотрѣнію мѣстнаго Преосвященнаго, изъ достойныхъ лицъ епархіальнаго духовенства, двухъ членовъ отъ духовенства, избираемыхъ на 3-хъ лѣтній срокъ, начальницы и инспектора классовъ. Каждый членъ имѣетъ право представлять на разсмотрѣніе училищнаго совѣта предположенія объ улучшеніи той или другой части училищнаго управленія. Дѣла рѣшаются по большинству голосовъ. Во всѣхъ случаяхъ разногласія мнѣніе меньшинства, по его желанію, представляется на усмотрѣніе Епархіальнаго Архіерея.

Въ епархіальномъ женскомъ училищѣ полагается шесть классовъ, съ годичнымъ курсомъ въ каждомъ.

Прошенія о принятіи дѣвицъ въ училище подаются въ училищный Совѣтъ, съ приложеніемъ метрическихъ свидѣтельствъ или, при неимѣніи оныхъ, выписокъ изъ метрическихъ книгъ.

Дѣвицы принимаются въ первый, такъ и въ послѣдующіе классы училища.

Въ первый классъ поступаютъ дѣвицы не моложе 9 лѣтъ, умѣющія читать по русски и знающія общеупотребительныя молитвы.

Въ послѣдующіе классы принимаются дѣвицы, имѣющія соотвѣтственныя классу познанія и возрастъ.

Въ епархіальномъ женскомъ училищѣ преподаются слѣдующіе предметы:

а) обязательные: 1) Законъ Божій: а) исторія ветхаго и новаго завѣта: б) пространный катехизисъ; в) объясненіе богослуженія; г) церковная исторія, всеобщая и русская; 2) русскій языкъ и русская словесность и практическое ознакомленіе съ славянскимъ языковъ; 3) ариѳметика и общія основанія геометріи; 4) географія всеобщая и русская; 5) гражданская исторія всеобщая и русская; 6) общія; необходимыя свѣдѣнія изъ физики; 7) педагогика; 8) чистописаніе; 9) церковное пѣніе.

б) необязательные: 1) Новѣйшіе языки; 2) музыка; 3) рисованіе. Сверхъ того, дѣвицы обязательно обучаются въ неклассное время кройкѣ, вязанью и вообще домашнему рукодѣлью.

Окончившія полный курсъ ученія воспитанницы получаютъ аттестаты, а увольняемыя изъ училища до окончанія курса—свидѣтельства, за подписью членовъ совѣта и съ приложеніемъ печати училища.

Воспитанницы должны быть пріучаемы къ домашнему хозяйству. Для этого онѣ должны сами для себя шить и починять бѣлье и платье, убирать комнаты и постели, по очереди участвовать въ приготовленіи кушанья на кухнѣ, собирать на столъ и подавать кушанье въ столовой, заниматься садкою и поливкою разныхъ овощей и растеній и другими предметами домашняго хозяйства.

На жительство въ училищѣ принимаются сироты мѣстнаго духовенства, а также дѣти бѣдныхъ священно-церковныхъ служителей, по опредѣленію совѣта, безъ вноса платы за свое помѣщеніе и содержаніе, или со взносомъ уменьшенной платы.

Воспитанницы, кончившія полный курсъ, получаютъ, не подвергаясь особому испытанію, право на званіе домашнихъ учительницъ тѣхъ предметовъ, въ коихъ оказали хорошіе успѣхи.

Пріемные экзамены начинаются въ началѣ августа.

Плата за содержаніе пансіонерки изъ дочерей мѣстнаго духовенства—85 руб. въ годъ; изъ дѣвицъ другихъ сословій 140 р. За право обученія воспитанницъ изъ другихъ сословій 20 руб., за обученіе французскому языку—30 р. и за обученіе музыки 12 руб. въ годъ. (Уст. епарх. женскаго учил., ВЫСОЧАЙШЕ утвержд. 20 сент. 1868 г.).

Личный составъ **Самарскаго епархіальнаго женскаго училища:**

Предсѣдатель совѣта—прот. Вал. Викт. Лаврскій.

Члены совѣта отъ духовенства: свящ. Ник. Ив. Боголюбскій.
священ. Петръ Степан. Архангельскій.

Начальница училища—вдова стат. сов. Марія Як. Шпилевская.

Инспекторъ классовъ (онъ-же законоучитель)—священ. Иванъ Александр. Панормовъ.

И. д. дѣлопроизводителя совѣта—діаконъ Іоаннъ Аскалоновъ.

Инспектриса классовъ музыки—Марія Васильевна Богдановичъ.

Экономъ училищной церкви—свящ. Ив. Галакт. Беневольскій.

Врачъ училища—Лука Ив. Савицкій.

Воспитательницы: 1-го класса—Аполлинарія Мих. Кильдюшевская;
2-го « Аполлинарія Васильевна Уварова;
3-го « Александра Никиф. Азясская;
4-го « Агнія Павловна Ѳедорова;
5-го « Екатерина Степан. Кольдюшевская;
6-го « Ираида Петровна Золотницкая;

Помощницы классн. дамъ: Марія Ив. Цедринская.
Софія Ил. Иларіонова.

Преподаватели: законоучитель—священ. Иванъ Панормовъ.
Русскаго языка и словесности—кандидатъ академіи Филаретъ Григорьевичъ Кольвицкій.
Ариѳметики и геометріи—канд. универ. Ник. Арсен. Ждановъ.
Географіи и исторіи—канд. акад. Алексѣй Степ. Орловъ.
Физики и космографіи—колл. сов. Василій Ник. Малиновскій.
Педагогики—канд. акад. Василій Ивановичъ Благоразумовъ.

Учители: пѣнія—священ. Гавр. Мих. Фармаковскій.
Студ. семин. Вас. Глѣб. Клитинъ.
Чистописанія—діаконъ И. С. Аскалоновъ.

Учительницы: французск. языка—Вѣра Евгеньевна Рагозина.
музыки—Клавдія Александровна Денисова.
Ольга Ѳедоровна Надеждина.
Александра Ѳедоровна Благовидова.
Анастасія Порфирьевна Срѣтенская.
Елизавета Яковл. Кунцендорфъ.

Почетная попечительница—Анна Дмитріевна Свербеева.

Почетный блюститель по хозяйствен. части—Петръ Семен. Субботинъ.

15. Самарскій Епархіальный Училищный Совѣтъ

(по церковно-приходскимъ школамъ).

Для обсужденія вопросовъ по церковно-приходскимъ школамъ въ каждой епархіи учреждается Епархіальный Училищный Совѣтъ. Предсѣдатель и члены Совѣта избираются Епархіальнымъ Архіереемъ изъ духовныхъ и свѣтскихъ лицъ, преданныхъ дѣлу народнаго образованія и близко знакомыхъ съ бытомъ и духовными потребностями населенія. Къ засѣданіямъ Совѣта приглашается, на правахъ члена, мѣстный Директоръ народныхъ училищъ. Училищный Совѣтъ разсматриваетъ отчеты священниковъ-наблюдателей и представляетъ Епархіальному Архіерею свои соображенія о мѣрахъ, кои могутъ способствовать распространенію въ народѣ просвѣщенія въ духѣ православной церкви (§ 22 прав. о церк. прих. школ.), Высочайше утвержд. 13 іюня 1884 г.).

Церковно-приходскими школами именуются начальныя училища, открываемыя православнымъ духовенствомъ. Школы эти имѣютъ цѣлью утверждать въ народѣ православное ученіе вѣры и нравственности христіанской и сообщать первоначальныя полезныя знанія (§ 1 прав.). Церковно-приходскія школы открываются приходскими священниками или, съ ихъ согласія, другими членами причтовъ, на мѣстныя средства приходовъ, безъ пособій или съ пособіемъ отъ сельскихъ и городскихъ обществъ, приходскихъ попечительствъ и братствъ, земскихъ и другихъ общественныхъ и частныхъ учрежденій и лицъ, епархіальнаго и высшаго духовнаго начальства, а равно и казны (§ 2 прав.). Открытіе церковно-приходскихъ школъ и закрытіе ихъ совершается приходскими священниками не иначе, какъ съ разрѣшенія Епархіальнаго Архіерея (§ 3 и 4 прав.).

Церковно-приходскія школы могутъ быть одноклассныя съ двухлѣтнимъ и двухклассныя — съ 4-лѣтнимъ курсомъ. Въ нихъ преподаются: 1) Законъ Божій; 2) церковное пѣніе; 3) чтеніе церковной и гражданской печати и письмо; 4) начальныя ариѳметическія свѣдѣнія. Въ школахъ двухклассныхъ преподаются, сверхъ того, начальныя свѣдѣнія изъ исторіи церкви и отечества (§ 5 прав.). Вѣдѣнію и наблюденію духовнаго начальства подлежатъ и открываемыя по деревнямъ и поселкамъ, входящимъ въ составъ прихода, школы грамотности (§ 6 прав.). По мѣрѣ надобности и средствъ дозволяется открывать, съ разрѣшенія Епархіальнаго Архіерея, при церковно-приходскихъ школахъ: а) дополнительные классы по предметамъ одноклассныхъ и двуклассныхъ школъ; б) ежедневные уроки для взрослыхъ; в) особыя ремесленныя отдѣленія и рукодѣльные классы и г) воскресныя школы для лицъ, не имѣющихъ возможности пользоваться ученьемъ ежедневно (§ 7 прав.).

Обученіе въ церковно-приходскихъ школахъ производятъ мѣстные священники или другіе, по соглашенію, члены причта, а равно, подъ

наблюденіемъ священника, особо назначаемые для того, съ утвержденія Епархіальнаго Архіерея, учители и учительницы, преимущественно получившіе образованіе въ духовно-учебныхъ заведеніяхъ (§ 10 и 12 прав.). Преподаватели церковно-приходскихъ школъ изъ свѣтскихъ лицъ, имѣющіе званіе учителя начальнаго народнаго училища, пользуются всѣми правами, сему званію предоставленными (§ 13 прав.). Испытанія оканчивающихъ курсъ учениковъ церковно-приходскихъ школъ для полученія свидѣтельствъ, дающихъ право на льготы IV разряда по отбыванію воинской повинности, производятся на основаніи общихъ, установленныхъ для начальныхъ училищъ, правилъ (§ 14 прав.).

Непосредственное и отвѣтственное завѣдываніе церковно-приходскими школами возлагается на приходскихъ священниковъ, или же на тѣ лица, кои въ исключительныхъ случаяхъ будутъ назначены для этого Епархіальнымъ Архіереемъ (§ 19 прав.). Для ближайшаго руководства церковно-приходскими школами Епархіальный Архіерей назначаетъ, по личному выбору, изъ наиболѣе способныхъ и благонадежныхъ священниковъ, наблюдателей, обязанныхъ ежегодно представлять Преосвященному отчетъ о числѣ и состояніи школъ ввѣреннаго имъ руководству училищнаго округа (§ 21 прав.). Для этой же цѣли открываются въ уѣздахъ *отдѣленія* Епархіальнаго Училищнаго Совѣта.

Общее завѣдываніе церковно-приходскими школами принадлежитъ Епархіальному Архіерею, который утверждаетъ въ должности и увольняетъ законоучителей, учителей и учительницъ школъ, поощряетъ наиболѣе ревностныхъ священниковъ и учителей и посѣщаетъ школы при обозрѣніи епархіи. Епархіальный Архіерей ежегодно представляетъ Святѣйшему Сѵноду отчетъ о состояніи церковно-приходскихъ школъ епархіи. Высшее управленіе всѣми церковно-приходскими школами и распоряженіе отпускаемыми на ихъ содержаніе суммами принадлежитъ Святѣйшему Сѵноду, который, въ развитіе правилъ о церковно-приходскихъ школахъ, имѣетъ издавать особое постановленіе (§ 20 и 23 прав.).

Всѣхъ церковно-приходскихъ школъ въ вѣдѣніи Самарскаго Епархіальнаго Училищнаго Совѣта въ первой половинѣ 1889 г. состояло **128**. Изъ этого числа—въ Самарѣ одна школа, въ Самарскомъ уѣздѣ—9, въ Ставропольскомъ—11, въ Бугульминскомъ—17, въ Бугурусланскомъ—25, въ Бузулукскомъ—31, въ Николаевскомъ—31 и въ Новоузенскомъ—3.

Кромѣ того, въ вѣдѣніи того-же Совѣта находилось **59 школъ грамоты**, изъ нихъ одна школа въ Самарѣ, въ Самарскомъ уѣздѣ—7, въ Ставропольскомъ—3, въ Бугульминскомъ—1, въ Бугурусланскомъ—5 въ Бузулукскомъ—28, въ Николаевскомъ—10 и въ Новоузенскомъ—4.

Опредѣленіемъ Святѣйшаго Сѵнода отъ 22—29 января 1888 г., Высочайше утвержденнымъ 10 декабря 1888 г., предоставлено ученикамъ школъ грамоты, по достиженіи ими 11-лѣтняго возраста, держать

экзаменъ на льготу IV разряда по отбыванію воинской повинности, наравнѣ съ учениками церковно-приходскихъ школъ, или въ экзаменаціонныхъ коммиссіяхъ духовнаго вѣдомства, образуемыхъ на основаніи правилъ 8—15 октября 1886 года, или же въ коммиссіяхъ, учреждаемыхъ по вѣдомству Министерства Народнаго Просвѣщенія, согласно § 13 означенныхъ правилъ (Церк. Вѣд. № 9, 1889 г.).

Личный составъ **Самарскаго Епархіальнаго училищнаго совѣта.**

Предсѣдатель—Ректоръ семинаріи архимандритъ Антоній.
Товарищъ предсѣдателя—священникъ Илья Васильевичъ Масловъ.
Члены: свящ.: Ив. Александр. Панормовъ, (онъ-же казначей совѣта).
Петръ Ст. Архангельскій.
Алексѣй Никифоровичъ Ушмарскій.
Предсѣдатель губ. земск. управы, д. ст. сов. Пав. Савв. Крыловъ.
Товарищъ предсѣд. Окр. Суда, д. с. с. Александръ Ив. Смирнитскій.
Директоръ народныхъ учил., д. с. с. Александръ Степ. Никольскій.
Секретарь консисторіи, кол. сов. Василій Ивановичъ Калатузовъ.
Дѣлопроизводитель Өед. Ив. Смирновъ.

Личный составъ **уѣздныхъ отдѣленій Епархіальнаго училищнаго Совѣта.**

1) **Самарскаго** уѣзда, (открыто 4 октября 1888 г.).

Предсѣдатель отдѣленія—священникъ Илья Васильевичъ Масловъ.

Товарищъ предсѣд.—законоучитель Самарской женской гимназіи свящ. Николай Ивановичъ Боголюбскій.

Члены: священ. Самарской Воскресенской церкви Евгеній Николаевичъ Веригинъ (онъ-же секретарь отдѣленія).

Законоучитель реальнаго училища, священ. Квинтил. Александр. Софотеровъ.

Смотритель духовнаго училища, Дим. Мих. Смирновъ, (онъ-же казначей отдѣленія).

Священники-наблюдатели по Самарскому уѣзду, (они же и члены отдѣленія училищнаго Совѣта).

I окр. с. Кануевки—Павелъ Лебедевъ.
II « « Покровки—Іоаннъ Державинъ.
III « « Спиридоновки—Михаилъ Алонзовъ.
IV « « Хорошенькаго—Сим. Сергіевскій.
V « « Каменки—Петръ Архангельскій.
VI « « Краспыхъ Домовъ—Алексѣй Умовъ.

Инспекторъ народн. училищъ Самарскаго уѣзда, Ѳеод. Мих. Ѳаворскій.
Непремѣнный членъ Самарскаго уѣзднаго по крестьянскимъ дѣламъ Присутствія, штабъ-ротмистръ Владим. Владим. Осоргинъ.
Гласный Самарскаго уѣздн. зем. собр., дворянинъ, кол. секр. Сергѣй Осиповичъ Лавровъ.

2) **Ставропольскаго** уѣзда (открыто 18 октября 1888 г.).

Предсѣдатель—протоіерей Іоаннъ Стеф. Помряскинскій.
Товарищъ предсѣд.—свящ. Успенской церкви, Левъ Димитр. Григоровъ (опъ-же казначей отдѣленія).
Секретарь отдѣленія—діаконъ Леонидъ Александров. Вратскій.

Священники - наблюдатели (они-же члены отдѣленія).

I окр. с. Мусорки—Николай Тимофеевъ;
II « « Языкова—Петръ Свѣтозаровъ;
III « « Бирли—Александръ Терновскій;
IV « « Суходола—Ѳеод. Степановъ;
V окр. с. Большой Кандалы—Іоаннъ Разсудовъ;
Инспекторъ народн. учил., Александръ Павл. Сердобольскій.

Непремѣнный членъ Ставропольскаго Уѣзднаго по крестьянскимъ дѣламъ присутствія, дворянинъ Николай Алексад. Шишковъ.
Членъ Ставропольскаго Уѣзднаго Училищнаго Совѣта, Константинъ Николаевичъ Иньковъ.

3) **Бузулукскаго** уѣзда (открыто 6 октября 1888 года).

Предсѣдатель—Протоіерей Александръ Васильевичъ Тихомировъ.
Товарищъ предсѣдателя—священникъ Николай Павловичъ Левковъ.
Секретарь Отдѣленія—священникъ Александръ Ивановичъ Кротковъ.
Казначей отдѣленія—священ. Прокофій Харламповичъ Добросердовъ.

Священники-наблюдатели:

I окр. свящ. с. Полимовки—Михаилъ Малиновскій.
II « « « Лѣтникова—Петръ Вершинскій.
III « « « Корнѣевки—Никандръ Бобровъ.
IV « « « Грачевки—Іоаннъ Альбановъ.
V « « « Коржевки—Виталій Віанцевъ.
VI « « « Борскаго—Викторъ Соловьевъ.
VII « « « Озерья—Василій Гидасповъ.
VIII « « « Жидиловки—Александръ Степановъ.
IX « « « Толкаевки—Никодимъ Скворцовъ.
X « « « Тоцкаго—Николай Богоявленскій.
XI « « « Шестаковки—Павелъ Зефировъ.
XII « « « Ромашкина—Николай Никольскій.
Инспекторъ народныхъ училищъ, Петръ Ѳеодор. Поповъ.

Непремѣнный членъ по крестьянскимъ дѣламъ Присутствія корнетъ Владиміръ Александровичъ Зимнинскій.
Членъ Бузулукскаго уѣзднаго училищнаго совѣта и Бузулукской уѣзд. земской управы дворянинъ Николай Влад. Бахметевъ.

4) **Бугурусланскаго** уѣзда (открыто 12 октября 1888 года).

Предсѣдатель—соборный свящ. Николай Ивановичъ Ласточкинъ.
Члены: священникъ Димитрій Муромцевъ.
Священникъ Василій Крыловъ.
Секретарь отдѣленія—смотритель духовнаго училища Мих. Ив. Орлинъ.

Священники-наблюдатели.

I окр. с. Большихъ Толкай—Іоаннъ Архангельскій;
II « « Черкасской Слободы—Петръ Невскій.
III « « Орлянки—Василій Александровъ.
IV « « Краснаго Городка—Димитрій Ясинскій.
V « « Новоганькина—Іоаннъ Алмазовъ.
VI « « Полибина—Василій Правдинъ.
VII « « Мартынова—Алексѣй Надеждинъ.
VIII « « Новобогородскаго—Алек. Евграфовъ.
Инспекторъ народныхъ школъ, Иванъ Яковлевичъ Терсинскій.
Непремѣнный членъ Бугурусланскаго по крестьянскимъ дѣламъ присутствія, губернскій секретарь Николай Петров. Петровъ.
Предсѣдатель Бугурусланской уѣздной Земской Управы, членъ уѣзднаго училищнаго Совѣта, Александ. Александ. Чемодуровъ.
Мировой судья, Иванъ Вавиловичъ Серебряковъ.

5) **Бугульминскаго** уѣзда (открыто 10 октяб. 1888 года).

Предсѣдатель—священникъ Казанско-Богородицкой женской общины Николай Вас. Сердобовъ.
Товарищъ предсѣдателя—соборный священникъ Александръ Аманацкій и казначей отдѣленія.
Секретарь отдѣленія—священникъ богадѣленной церкви Ник. Трубинъ.

Священники-наблюдатели:

I окр. с. Сумарокова—Николай Муромцевъ.
II « « Михайловки—Василій Соловьевъ.
III « « Петровскаго—Петръ Ѳедоровъ.
IV « « наблюдатель для инородческихъ школъ—священникъ с. Девлезеркина Гавріилъ Перепелкинъ.
Учитель-инспекторъ городского училища Вас. Мих. Мазунинъ.
Непремѣнный членъ Бугульминскаго уѣзднаго по крестьянскимъ дѣламъ Присутствія, поручикъ Констан. Алекс. Алферовъ.

6) **Николаевскаго** уѣзда, (открыто 16 октября 1888 г.).

Предсѣдатель—протоіерей Никандръ Констант. Невдачинъ.
Товарищъ предсѣдателя—свящ. Алек. Кубаревъ (онъ-же и казначей).
Секретарь отдѣленія—свящ. Василій Парадоксовъ.
Священникъ Димитрій Петропавловскій.
Смотритель духовнаго училища—Павелъ Ив. Румянцевъ.

Священники-наблюдатели:

I окр. с. Петровскаго—Димитрій Алмазовъ.
II « « Макарьева—Василій Пересыпинскій.
III « « Красавки—Василій Маринъ.
IV « « Пестравки—Николай Никольскій.
V « « Богдановки—Павелъ Колоярскій.
VI « « Канаевки—Михаилъ Копылевскій.
VII « « Жестянки—Дмитрій Ксанфъ.
VIII « « Каменной Сармы—Александръ Бакурскій.
IX « « Краснаго Яра—Димитрій Колпиковъ.
Инспекторъ народныхъ училищъ Аѳиногенъ Венед. Бепевольскій.
Непремѣнный членъ Присутствія по крестьянскимъ дѣламъ Ефремъ Васильевичъ Пустошкинъ.
Членъ Николаевскаго уѣзднаго училищнаго совѣта отъ земства гласный земскаго собранія, дворян. Андрей Андр. Ушаковъ.

7) **Новоузенскаго** уѣзда (открыто 17 октября 1888 г.).

Предсѣдатель—протоіерей Петръ-Конст. Румянцевъ.
Священникъ Поліевктъ Михайл. Сердобовъ.
« Іоаннъ Петровичъ Соковнинъ.

Священники-наблюдатели:

I окр. с. Мироновки—Никифоръ Востоковъ.
II « « Дергачей—Петръ Меликовъ.
III « « Романовки—Михаилъ Борисоглѣбскій.
IV « « Слободы Покровской—Андрей Дроздовъ.
V « « Краснаго Кута—Василій Воскресенскій.
VI « « Харьковки - Іоаннъ Левитскій.
Непремѣнный членъ—кол. сов. Николай Аристархъ. Путиловъ.

II.

Учрежденія Министерства Внутреннихъ Дѣлъ.

Самарскій губернаторъ тайный совѣтникъ Александръ Дмитріевичъ *Свербеевъ* *).

Вице-губернаторъ статскій совѣтникъ Александръ Семеновичъ *Брянчаниновъ*.

Губернаторъ есть представитель высшей правительственной власти въ губерніи. Онъ опредѣляется и увольняется именнымъ Высочайшимъ, указомъ и вмѣстѣ съ тѣмъ Высочайшимъ приказомъ. Всѣ служащія въ губерніи лица, даже не подчиненныя губернатору, не смотря на старшинство, или особый характеръ служебной дѣятельности, въ случаѣ ихъ вызова или приглашенія-губернаторомъ, обязаны подчиняться его законнымъ требованіямъ и оказывать ему должное уваженіе. На губернатора возложено блюстительство неприкосновенности верховныхъ правъ самодержавія, пользъ государства и повсемѣстнаго точнаго исполненія законовъ уставовъ, Высочайшихъ повелѣній, указовъ Правительствующаго Сената и предписаній начальства. На него же возложено попеченіе о немедленномъ обнародованіи законовъ и распоряженій Правительства, принятіе мѣръ къ ихъ исполненію и наблюденіе за исполненіемъ. Губернаторъ имѣетъ право ревизіи всѣхъ административныхъ учрежденій гражданскаго вѣдомства (губерніи) на основаніяхъ и въ предѣлахъ, указанныхъ по принадлежности въ различныхъ уставахъ и инструкціяхъ. Губернское Правленіе, Казенная Палата, Управленіе государственными имуществами, уѣздныя и городскія полицейскія управленія подлежатъ надзору губернатора. Онъ наблюдаетъ за точнымъ исполненіемъ ими своихъ обязанностей; имѣетъ право предлагать мѣры къ исправленію замѣченныхъ имъ злоупотребленій и безпорядковъ; привлекать виновныхъ къ законной отвѣтственности черезъ Губернское Правленіе. Всѣ представленія мѣстныхъ административныхъ начальствъ (за исключеніемъ контрольныхъ и таможенныхъ) о награжденіи подвѣдомственныхъ имъ лицъ идутъ черезъ Губернатора. Губернаторъ прямой начальникъ уѣздной и городской полиціи. Имѣетъ право

*) **Примѣч.** Тайный совѣтникъ Александръ Дмитріевичъ Свербеевъ—10 й губернаторъ г. Самары (съ 23 окт. 1878 г.). 1-й губернаторъ Самары былъ тайн. сов. Ст. Гр. Волховскій. 2-й—тайн. сов. К. К. Гротъ (12 мая 1853—1 янв. 1861 г.). 3-й—А. А. Арцимовичъ (до 18 мая 1861 г.). 4-й—Н. А. Замятинъ. 5-й—Ник. Павл. Мансуровъ (до августа 1865 г.). 6-й—Борисъ Петр. Обуховъ. 7-й—тайн. совѣтн. Гр. Серг. Аксаковъ (до 13 дек. 1872 г.). 8-й—д. с. с. Ѳ. Дм. Климовъ (до 3 янв. 1875 г.). 9-й—П. А. Бильбасовъ.

призывать войска для содѣйствія гражданскимъ властямъ. Ему предоставляется издавать, обязательныя для мѣстныхъ жителей постановленія (не противорѣчащія закону и распоряженіямъ высшаго Правительства) по дѣламъ благочинія, порядка и безопасности, но безъ обремененія жителей новыми повинностями. Онъ своею властью можетъ закрыть клубы, артели и другія частныя общества, въ случаѣ обнаруженія въ нихъ чего либо противнаго государственному порядку, общественной безопасности и нравственности. Губернатору принадлежитъ надзоръ за больницами и благотворительными учрежденіями, наблюденіе за исполненіемъ правилъ, предписанныхъ во врачебномъ уставѣ, утвержденіе постановленій уѣздныхъ земскихъ собраній относительно охраненія народнаго здравія. Ему-же принадлежитъ надзоръ за общественными хлѣбными магазинами, за свободною и безпрепятственной торговлей хлѣбомъ и другими жизненными припасами. Губернаторъ ежегодно представляетъ отчеты о состояніи губерніи Государю Императору и высшему Правительству. (*Сводъ общихъ губернскихъ учрежденій*). Книга II. Разд. I. О начальникахъ губерній. Томъ II, ч. I., изд. 1876 г. Продолженія 1886 и 8187 г.).

Вице-Губернаторъ есть ближайшій помощникъ Губернатора и заступаетъ его мѣсто во время отсутствія (даже въ предѣлахъ губерніи) или болѣзни Губернатора. На него возложенъ надзоръ за дѣлопроизводствомъ Губернскаго Правленія и особенно Канцеляріи и цензура частныхъ повременныхъ изданій. Вице-Губернаторъ—членъ губернскаго по воинскимъ дѣламъ присутствія.

При Губернаторѣ состоятъ *Канцелярія* и *чиновники особыхъ порученій*. Къ дѣлопроизводству канцеляріи относится переписка по обозрѣнію губерніи, по дѣламъ земства и о дворянскихъ выборахъ, составленіе годовыхъ отчетовъ, выдача заграничныхъ паспортовъ и другихъ срочныхъ видовъ, переписка по дѣламъ печати и вообще всѣ дѣла, требующія тайны.

Канцелярія Самарскаго Губернатора.

(Алексѣевская площ., д. Шабаевой)

Правитель канцеляріи—колл. сов. Дмитрій Васильевичъ Грошевъ.
Помощники правителя: старшіе—колл. ассес. Константинъ Яков. Синявскій,
и Иванъ Михайловичъ Дѣяновъ.
Младшій—тит. сов. Иванъ Аким. Сахаровъ.
Регистраторъ—колл. секр. Николай Ѳедосѣевичъ Лапкинъ.
Старшій чиновникъ особыхъ порученій—губ. секр. Петръ Влад. Кругликовъ
Младшій—кандидатъ Казан. унив. Григор. Конст. Татариновъ

1) Губернское Правленіе.

(Уголъ Дворянской и Предтеченской, д. Новокрещенова).

Губернское Правленіе есть высшее въ губерніи мѣсто, управляющее оною въ силу законовъ, Именемъ ИМПЕРАТОРСКАГО ВЕЛИЧЕСТВА

Правленіе непосредственно подчинено Сенату и состоитъ въ вѣдомствѣ Министерства Внутреннихъ Дѣлъ.

Вѣдѣнію Губернскаго Правленія подлежитъ: обнародованіе полученныхъ изъ Сената, черезъ Губернатора, новыхъ законоположеній; право представлять о неудобствахъ новаго закона; надзоръ за исполненіемъ законовъ; наложеніе взысканій въ административномъ порядкѣ и преданіе суду чиновъ администраціи, разсмотрѣніе сомнѣній и пререканій низшихъ административныхъ присутственныхъ мѣстъ; попеченіе объ охраненіи тишины и спокойствія, въ особенности мѣры къ охраненію безопасности; собраніе свѣдѣній о состояніи мѣстнаго хозяйства и народнаго здравія, дѣла строительныя и межевыя. Всѣ распоряженія, коими ограничиваются чьи-либо права личныя или по имуществу, дѣла, сопряженныя съ казеннымъ или общественнымъ интересомъ, или касающіяся благосостоянія губерніи и отдѣльныхъ обществъ, разсматриваются въ Губернскомъ Правленіи *коллегіально*, по другимъ дѣламъ Губернское Правленіе является лишь *совѣщательнымъ* органомъ Губернатора. Жалоба на Губернское Правленіе приносится въ Сенатъ по 1-му Департаменту (Сводъ общихъ губ. учрежденій. Книга II. Раздѣлъ II. Общее учрежденіе Губернскихъ Правленій. Т. II. ч. I., изд. 1876 г. ст. 665—831, по продолж. 1886 и 1887 г.

Губернское Правленіе состоитъ изъ *Общаго присутствія* и *Канцеляріи*.

Составъ общаго Присутствія: предсѣдатель—Губернаторъ, члены: Вице-Губернаторъ, совѣтники, губернскій врачебный инспекторъ, губернскій инженеръ, губернскій архитекторъ, губернскій землемѣръ—послѣдніе четыре по дѣламъ ихъ компетенціи).

Совѣтники—непремѣнные члены Общаго Присутствія и управляютъ каждый распорядительнымъ отдѣленіемъ. Одинъ изъ нихъ, *Старшій Совѣтникъ*, занимаетъ мѣсто вице-губернатора (въ случаѣ отсутствія или болѣзни). Совѣтники Самарскаго Губернскаго Правленія: ст. сов. Александръ Аркадьевичъ Дмитріевъ.

Ст. сов. Семенъ Александровичъ Веселицкій.

Канцелярія губернскаго правленія.

Секретарь—надв. сов. Иванъ Андреевичъ Весновскій.

Редакторъ Губернскихъ Вѣдомостей (онъ-же завѣдующій губернской типографіей) Александръ Андреевичъ Громовъ.

Регистраторъ—губ. секр. Ал. Алексѣевичъ Цареградскій.

Помощникъ его—н. ч. Кулеблкинъ.

Коллеж. рег.—Константинъ Петровичъ Афонасьевъ.

Архиваріусъ—тит. сов. Василій Семеновичъ Архаровъ.

Помощникъ архиваріуса—кол. секр. Ѳедоръ Алексѣевичъ Бѣловъ.

Старшій дѣлопроизводитель—надв. совѣтн. Егоръ Мих. Дмитріевъ.

Дѣлопроизводители: кол. ассес. Николай Валеріановичъ Козьминъ,

Надв. сов. Левъ Васильевичъ Ишковъ.

Кол. ассес. Михаилъ Константиновичъ Гиммель.
Кол. ассес. Влад. Дан. Богомоловъ.
Кол. ассес. Василій Ивановичъ Нечаевъ (и. д.).
Надв. сов. Егоръ Петровичъ Соколовъ.
Помощники дѣлопроизводителей: кол. рег. Андр. Ник. Громовъ.
Кол. секр. Алексѣй Петр. Постниковъ.
Губ. секр. Ив. Перг. Розановъ (и. д.).
Губ. секр. Владиміръ Николаевичъ Куракинскій.
Губ. секр. Александръ Ивановичъ Черкасовъ.

Въ составъ канцеляріи Губернскаго Правленія входятъ:

а) **Врачебное отдѣленіе**, состоящее въ завѣдываніи губернскаго врачебнаго инспектора.

Инспекторъ—надв сов. докторъ медиц. Ипполитъ Михайловичъ Пулло (испр. должн.).
Помощникъ инспектора—надв. совѣт Александръ Павловичъ Миловзоровъ
Фармацевтъ—кол. ассес. Леопольдъ Андреевичъ Греве.

Врачебному отдѣленію принадлежитъ организація медицинской помощи въ губерніи, обязанности медицинской полиціи (наблюденіе за врачами, акушерками, аптеками и др.); дѣла судебно-медицинскія

б) **Строительное отдѣленіе**, состоящее въ завѣдываніи губернскаго инженера.

Губернскій инженеръ—стат. совѣт. Константинъ Осиповичъ Ляхъ-Невинскій.
Губернскій архитекторъ—и. д. инженера тит. сов. Тадеушъ Северіановичъ Хилинскій.
Младшіе: архитекторъ—тит сов. Наумъ Маркович Зеляхъ.
Инженеръ—кол. секр. Трухмановъ.

в) **Межевое отдѣленіе**,—въ завѣдываніи губернскаго землемѣра.

Губернскій землемѣръ—надв. сов. Николай Васильевичъ Соболевъ.
Помощникъ его—кол. ассес. Алексѣй Александр. Александрійскій.
Дѣлопроизводитель чертежной—коллеж. регистр. Николай Гавриловичъ Благовѣстовъ.

Врачебному инспектору, губернскому инженеру и губернскому землемѣру, независимо отъ участія въ сужденіи по дѣламъ присутствія, принадлежитъ общій по губерніи надзоръ каждаго по своей спеціальности и ближайшее наблюденіе за производствомъ дѣлъ соотвѣтствующихъ отдѣленій канцеляріи.

г) **Губернскій статистическій комитетъ.**

Предсѣдатель—Губернаторъ тайн. сов Александръ Дмитріевичъ Свербеевъ.
Помощникъ предсѣдателя (вакансія).
Почетный членъ—Преосвященный Серафимъ, епископъ Самарскій и Ставропольскій.

Непремѣнные члены: губерн. предводитель дворянства, вице-губернаторъ, управляющ. государств. имуществ., директоръ мужск. гимназіи, директоръ народн. училищъ, инспекторъ врачебн. отдѣл. губ. правл., каѳедральный протоіерей и городской голова.

Дѣйствительные члены: Павелъ Савичъ Крыловъ.
Василій Ивановичъ Калатузовъ.
Антонъ Осиповичъ Кулеша.
Несторъ Васильевичъ Постниковъ.
Александръ Ивановичъ Смирнитскій.
Иванъ Львовичъ Санинъ.
Леонтій Борисовичъ Тургеневъ.
Федоръ Дмитріевичъ Щеткинъ.

Священники: Иванъ Архангельскій.
„ Иванъ Стратоновъ.
„ Иванъ Добротворскій.
„ Н. Н. Казанцевъ.

Секретарь—губ. секр. Петръ Владиміровичъ Кругликовъ.

2) Городское и Уѣздныя Полицейскія Управленія.

Полицейское Управленіе обнародываетъ законъ и всякія распоряженія Правительства и вѣдаетъ дѣла объ охраненіи благочинія и безопасности Ему принадлежитъ: явка и прописка паспортовъ, выдача временныхъ свидѣтельствъ и отсрочекъ, разрѣшеніе публичныхъ зрѣлищъ и печатанія объявленій и афишъ. Оно принимаетъ мѣры въ случаѣ появленія заразительныхъ болѣзней, пожаровъ и наводненій, наблюдаетъ за исправностью путей сообщенія и за соблюденіемъ строительнаго устава и правилъ для торговъ и промысловъ. На немъ лежитъ составленіе разныхъ статистическихъ вѣдомостей, а также объ урожаяхъ, веденіе метрическихъ книгъ раскольниковъ. Оно принимаетъ понудительныя мѣры ко взысканію недоимокъ, наблюдаетъ за исполненіемъ правилъ питейнаго Устава, за отбываніемъ воинской повинности, содѣйствуетъ войскамъ при передвиженіи ихъ, извѣщаетъ судебныя власти о преступленіяхъ и производитъ дознанія, исполняетъ порученія судебныхъ мѣстъ и принимаетъ участіе въ исполненіи судебныхъ приговоровъ.

Въ составъ Общаго присутствія Полицейскаго Управленія въ городахъ, кромѣ Полиціймейстера и его помощника, входятъ депутаты отъ города, а въ уѣздахъ—засѣдатели и депутаты отъ дворянства и отъ сельскихъ обывателей. Канцеляріею Полицейскаго Управленія завѣдываетъ Секретарь.

Начальство надъ мѣстною полиціею въ губернскихъ городахъ ввѣрено *Полиціймейстеру*, въ уѣздахъ—*Исправнику*. Полиціймейстеръ или Исправникъ—ближайшій и непосредственный органъ Губернатора. За исключеніемъ немногихъ обязанностей, выполняемыхъ общимъ присутствіемъ,

въ остальномъ дѣятельность полиціи всецѣло возложена на личную распорядительность Исправника или Полиціймейстера. Сверхъ полицейскаго управленія на Исправника возложена обязанность члена: въ Уѣздномъ по крестьянскимъ дѣламъ Присутствіи, въ Уѣздномъ по воинской повинности Присутствіи, въ Уѣздномъ попечительномъ о тюрьмахъ комитетѣ. Онъ предсѣдательствуетъ въ Уѣздномъ Распорядительномъ Комитетѣ.

Въ городахъ, подвѣдомственныхъ полицейскому управленію, исполнительные чины полиціи: Городовые *пристава*, ихъ *помощники* и *полицейскіе надзиратели*. Нижніе полицейскіе чины: *полицейскіе служители*, *городовые* и разсыльные.

Въ городскихъ поселеніяхъ съ населеніемъ до двухъ тысячъ душъ обоего пола, полагается не свыше пяти городовыхъ; а въ городахъ съ большимъ населеніемъ число городовыхъ опредѣляется по разсчету, полагая не болѣе одного городового на пятьсотъ душъ обоего пола.

Расходы по содержанію полицейскихъ командъ полностью относятся на средства городовъ.

Въ каждомъ городѣ пожарная команда въ составѣ брантмейстера и нижнихъ чиновъ пожарной команды.

Каждый уѣздъ раздѣляется на нѣсколько становъ. Мѣстный исполнитель предписаній Полицейскаго Управленія *становой приставъ*, который опредѣляется Губернскимъ Правленіемъ преимущественно изъ мѣстныхъ дворянъ помѣщиковъ. Онъ ближайшій начальникъ находящихся въ станѣ нижнихъ полицейскихъ чиновъ: *сотскихъ*, *дьсятскихъ и разсыльныхъ*.

Въ помощь Становому Приставу учреждена должность *полицейскаго урядника*. (Сводъ общихъ губернскихъ учрежденій Книга III. Учрежденіе властей и мѣстъ уѣздныхъ и городскихъ. т. II. ч. I изд. 1876 г. по продолж. 1886 и 1887 гг.).

Самарское городское Полицейское Управленіе.

Городъ Самара въ полицейскомъ отношеніи раздѣляется на *три* части, каждая часть, въ свою очередь, дѣлится на *два* участка.

Полиціймейстеръ—кол. совѣт. Александръ Григорьевичъ Праведниковъ, (въ зданіи полицейскаго управленія).

Городское полицейское управленіе.

(Саратовская, соб. домъ),

Помощникъ полиціймейстера—надв. сов. Граціанъ Петровичъ Лохвицкій.
Членъ отъ города—Самарскій мѣщанинъ Михаилъ Александр. Аржановъ.
Секретарь—кол. секр. Григорій Николаевичъ Платоновъ.

1-я Полицейская часть. Отъ южной границы города по Заводскую улицу и за Самарская слободка, (Саратовская ул., 24 квар., обществ. д., между Воскресенской и Заводской).

Приставъ 1-й части—колл. ассес. Константинъ Александр. Мансыревъ.

Помощники пристава: 1-го участка—тит. сов. Николай Федоровичъ Соколовъ, (участокъ этотъ отъ Набережной до Воскресенской ул. и за Самарская слободка).

2-го участка—титул. совѣт. Михаилъ Федоровичъ Степановъ, (участокъ этотъ отъ Вознесенской ул. до манежа).

2-я Полицейская часть. Отъ Заводской по Алексѣевскую улицу, (Садовая 33 кв., общ. д., между Папской и Предтеченской).

Приставъ 2-й части—губ. секр. Михаилъ Ѳедоровичъ Филатовъ.

Помощники пристава: 1-го участка н. ч. Ив. Петр. Красноловъ, (участокъ этотъ отъ р. Волги до Николаевской ул.).

2-го участка н. ч. Алексѣй Никол. Ивановъ (участокъ отъ Николаевской ул. до восточной границы города).

3-я Полицейская часть. (Отъ Алексѣевской ул. и до сѣверной границы города, съ лѣсною пристанью, садами и дачами).

Приставъ 3-й части кол. ассес. Александръ Алексѣевичъ Агатицкій.

Помощники пристава: 1-го участка—губ. секр. Николай Петр. Егоровъ. (участокъ отъ р. Волги до Сокольничьей ул.).

2 уч. кол. ассес. Мих. Никол. Пономаревъ, (участокъ отъ Сокольничьей ул. до восточной гран. города, съ станціей Оренб. ж. д., кладбищами и кирпичн. сараями).

Уѣздныя полицейскія управленія.

Города Бузулукъ и Бугурусланъ дѣлятся каждый на два участка, составляющіе одну полицейскую часть. Всѣ остальные уѣздные города дѣлятся на одинъ полицейскій участокъ. Посадъ Мелекесъ, Ставр. уѣзда, слобода Покровская и колонія Ровное, Новоузен. уѣзда, колонія Екатериненштадтъ и Елапскіе хутора, Николаевскаго уѣзда, находятся въ вѣдѣніи особыхъ полицейскихъ надзирателей, а въ селѣ Балаковѣ, Николаев. уѣзда, имѣется особый полицейскій приставъ и надзиратель.

1) Самарское уѣздное полицейское управленіе.
(Николаевская, д. Нуйчева).

Уѣздный исправникъ кол. сов. Михаилъ Петров. Кузьминъ.

Помощникъ исправника надв. сов. Матвѣй Осиповичъ Невскій.

Непремѣнный засѣдатель кол. секр. Константинъ Ильичъ Колмогоровъ.

Становые пристава. 1-го стана тит. сов. Левъ Афанасьевичъ Краснослободскій, (въ с. Екатериновкѣ).

2-го стана колл. асесс. Алексѣй Васильевичъ Арсѣевъ, (въ селѣ Красномъ Ярѣ).

3-го стана кол. асес. Александръ Дмитріевичъ Богатыревъ. (въ с. Кошкахъ).

Секретарь неим. чина Яковъ Михайловичъ Абражеевъ.

2) Ставропольское. Уѣздный исправникъ—кол. сов. Николай Михайловичъ Шишкинъ.
Помощникъ исправника—надв. сов. Григ. Тимоф. Елшинъ.
Непремѣнный засѣдатель—кол. сов. Иванъ Феокт. Аверкіевъ.
Секретарь—кол. асс. Иванъ Никифоровичъ Никифоровъ.
Становые пристава: 1-го стана—кол. сов. Николай Ивановичъ Соколовъ (въ с. Нижнемъ-Санчелѣевѣ, въ 25 вер. отъ гор.).
2-го стана—губ. секр. Василій Ивановичъ Благодаровъ (въ пос. Мелекесѣ, въ 96 вер. отъ города).
3-го стана—тит. сов. Павелъ Андреевичъ Коноплевъ въ Старой Майнѣ, въ 137 вер. отъ города).
Полицейскій надзиратель г. Ставрополя—тит. сов. Ник. Гавр. Созинъ.

3) Бузулукское. Уѣздный исправникъ—надв. сов. Веніаминъ Иван. Мантуровъ.
Помощникъ его—колл. асс. Свят. Васил. Ухановъ.
Непремѣнный засѣдатель—тит. сов. Алек. Ив. Коперниковъ, при полицейскомъ управленіи.
Секретарь—н. ч. Иванъ Ивановичъ Королевъ.
Становые пристава: 1-го стана—губ. сек. Вас. Ив. Сокольскій (с. Борск. въ 49 вер. отъ города).
2-го стана—колл. секр. Петръ Ивановичъ Яспинскій (с. Алексѣевка, въ 74 в. отъ города).
3-го стана—тит. сов. Мих. Захар. Щегловъ (с. Сорока, въ 78 в. отъ города).
4-го стана—губ. секр. Ал. Вас. Соколовъ (с. Грачевка, въ 45 в. отъ города).
Полицейскіе надзиратели: 1-й части н. ч. Петръ Ник. Темниковъ (и. д.).
2-й части—тит. сов. Ник. Осип. Ястребовъ.
Секретарь пол.—Иванъ Ивановичъ Корольковъ.

4) Бугурусланское. Уѣздный исправникъ—к. с. князь Сем. Леонт. Кугушевъ.
Помощникъ исправника—губ. секр. Евграфъ Никол. Булгаковъ.
Непремѣнный засѣдатель—кол. ассес. Григорій Алек. Есиповъ.
Секретарь—н. ч. Любецкій.
Становые пристава: 1-го стана—губ. сек. Ник. Ник. Поповъ (сл. Кинель, Черкаская, въ 75 вер. отъ города).
2-го стана—кол. ассес. Иванъ Петровичъ Жуковскій (въ пригородѣ Сергіевскѣ, въ 90 вер, отъ города).
3-го стана—отст. прапорщ. Мих. Вас. Миролюбовъ (с. Петровкѣ въ 65 вер. отъ города).
4-го стана—кол. ассес. Вячеславъ Аполлоновичъ Третьяковъ, (въ с. Матвѣевкѣ, въ 80 вер. отъ города).
Полицейскіе надзиратели: кол. регистр. Алексѣй Кузьмичъ Архангельскій и тит. сов. Ал. Яковл. Бенедиктовъ.

5) **Бугульминское.** Уѣздный исправникъ—кол. ассес. Павелъ Петровичъ Муравцевъ.

Помощникъ исправника—надв. сов. Василій Ильичъ Четрековскій.

Непремѣнный засѣдатель—(вакансія).

Становые пристава: 1-го стана—кол. ас. Ибрагимъ Фатк. Мамлеевъ (въ д. Альметевой, въ 50 в. отъ города).

2-го стана—кол. асс. Порфирій Павловичъ Пеньжаковъ (въ с. Черемшанской крѣп., въ 95 в. отъ города).

3-го стана—тит. сов. Ник. Дм. Васильевъ (с. Рыково, въ 30 вер. отъ города).

Секретарь—тит. сов. Николай Степановичъ Мельниковъ.

Полицейскій надзиратель—неим. чина Витольдъ Викентьевичъ Липницкій.

6) **Николаевское.** Уѣздный исправникъ—отст. штабсъ-капитанъ Владиміръ Васильевичъ Верещагинъ.

Помощникъ исправника—надв. сов. Николай Сергѣевичъ Кудринъ.

Непремѣнный засѣдатель—кол. ас. Флегонтъ Яковлевичъ Архангельскій.

И. д. секретаря—кол. секр. Алексѣй Андреевичъ Васильевъ.

Становые пристава: 1-го стана—н. ч. Александръ Ксенофонтовичъ Благодаровъ, (с. Березово, въ 29 в. отъ города).

2-го стана—кол. секр. Владиміръ Михайловичъ Гвоздевъ (с. Липовка, въ 50 вер. отъ города).

3-го стана—н. ч. Константинъ Николаевичъ Троицкій (с. Марьевка въ 77 вер. отъ города).

4-го стана—кол. ас. Александръ Петровичъ Бахтеревъ (с. Большая Глушица, въ 130 вер. отъ города).

5-го стана—колл. ассес. Михаилъ Васильевичъ Никольскій (с. Рахмановка, въ 50 вер. отъ города).

Полицейскіе пристава: Василій Васильевичъ Сервіановъ (Плехановскіе и Елановскіе хутора).

Кол. асс. Василій Ивановичъ Ястребовъ (с. Балаково).

Полицейскіе надзиратели: кол. рег. Дмитрій Владиміровичъ Басковъ (г. Николаевскъ).

Неим. чина Ник. Никол. Соколовъ (с. Екатериненштадтъ).

Кол. рег. Иванъ Львовичъ Умновъ (с. Балаково).

7) **Новоузенское.** Уѣздный исправникъ—кол. сов. Емел. Сем. Билинскій.

Помощникъ исправника—кол. ас. Яковъ Ивановичъ Кириловъ.

Непремѣнный засѣдатель—н. ч. Николай Васильевичъ Докшинъ.

Секретарь (вакансія).

Становые пристава: 1-го стана—п. ч. Феликсъ Юл. Зацвилиховскій (с. Ровное, въ 180 вер. отъ города).

2-го стана—тит. сов. Порфирій Ивановичъ Орловъ (с. Дьяковка, въ 120 вер. отъ города).

3-го стана—губ. секр. Александръ Николаевичъ Мельниковъ (с. Перекопное, Ново-Троицкъ тожъ, въ 93 в. отъ города).

4-го стана—н. ч. Павелъ Андреевичъ Роторяновъ (с. Дергачи, въ 107 в. отъ города).

5-го стана—н. ч. Митрофанъ Архиповичъ Розовъ (с. Александровъ-Гай, въ 50 в. отъ города).

Полицейскіе надзиратели: н. ч. Александръ Николаевичъ Михайловъ (въ г. Новоузенскѣ).

Кол. рег. Александръ Вл. Благовѣщенскій (слоб. Покровская).

Н. ч. Михаилъ Михайловичъ Арзамасцевъ (с. Ровное).

8) Посадъ Мелекесъ. Полицейскій приставъ кол. ас. Ив. Вас. Невзоровъ).

3) Жандармскія управленія.

Губернское и жандармско-полицейское.

Самарское *губернское жандармское управленіе*, а равно и всѣ жандармскія части въ губерніи, подчиняется Начальнику губернскаго жандармскаго управленія. Адьютанты жандармскихъ управленій завѣдуютъ канцеляріями управленія. Чины губернскихъ и уѣздныхъ жандармскихъ управленій, независимо отъ исполненія установленныхъ для нихъ обязанностей по обнаруженію и изслѣдованію преступленій, содѣйствуютъ также и къ возстановленію нарушеннаго порядка, но въ такомъ только случаѣ, когда будутъ приглашены къ тому мѣстными властями. По собственному побужденію, они принимаютъ непосредственное участіе въ охраненіи общественнаго спокойствія только при небытности на мѣстѣ чиновъ исполнительной полиціи; по изслѣдованію же преступленій они дѣйствуютъ на основаніи Устава уголовнаго судопроизводства.

Начальникъ Самарскаго губернскаго жандармскаго управленія—полковн. Михаилъ Владиміровичъ Сердюковъ (въ зданіи управленія, уг. Сарат. и Предт., д. Пензина).

Адьютантъ управленія поруч. Андрей Адольфовичъ Фолькманъ.

Помощники начальника: подполковникъ Михаилъ Александровичъ Эшенбахъ (завѣдуетъ Самарскимъ и Бузулукскимъ уѣзд.).

Подполковникъ Александръ Александровичъ Степановъ (завѣдыв. Бугурслан. и Бугульм. уѣзд., въ г. Бугурусланѣ).

Ротмистръ Антонъ Ивановичъ Левицкій (завѣдующ. Николаевскимъ уѣздомъ, въ г. Николаевскѣ).

Подполковникъ Александръ Николаевичъ Санинъ (завѣд. Новоузен уѣзд., въ г. Саратовѣ.

Жандармское полицейское управленіе жел. дор., непосредственно подчиненное начальнику штаба отдѣльнаго корпуса жандармовъ, независимо отъ общихъ обязанностей жандармскаго корпуса, несетъ обязанности наружной полиціи, составляющія настоящее ихъ назначеніе, принимая непосредственно участіе въ предупрежденіи и пресѣченіи нарушеній общественнаго благочинія, въ опредѣленномъ для ихъ дѣйствій районѣ, при чемъ они исполняютъ: 1) всѣ предписанія Министра Путей Сообщенія, обращенныя къ нимъ непосредственно, и 2) всѣ законныя требованія Инспекціи желѣзныхъ дорогъ, въ смыслѣ водворенія нарушеннаго порядка.

Начальникъ управленія—полковн. Николай Владиміровичъ Хитровъ.

Адьютантъ управленія—поручикъ Константинъ Кастат. Лопатецкій.

Начальники отдѣленій: Самарскаго—подполк. Ив. Ив. Лосицкій.

Оренбургскаго—ротм. Илья Васильевичъ Ивановъ (въ г. Оренбургѣ).

Бугурусланскаго—ротм. Николай Петровичъ Старовъ (въ г. Бугурусланѣ).

Уфимскаго—ротм. Пав. Констант. Никольскій (въ г. Уфѣ).

Моршанскаго—ротм. Вячеславъ Митрофановичъ Хвощинскій, (въ г. Моршанскѣ).

Сызранскаго—ротм. Александръ Богданов. Лампе (въ г. Сызрани).

Пензенскаго—подполк. Василій Степановичъ Рудневъ (въ г. Пензѣ).

Уфа-Златоустовскаго—ротм. Николай Александровичъ Кисель-Загорянскій, (въ Уфѣ, временно).

4) Дворянскія учрежденія.

Дворяне каждой губерніи составляютъ отдѣльное дворянское общество. Дворянскія собранія бываютъ: губернскія и уѣздныя, обыкновенныя и чрезвычайныя. Право присутствовать въ дворянскихъ собраніяхъ (безъ права голоса) предоставляется всѣмъ потомственнымъ дворянамъ губерніи. Правомъ голоса въ собраніи обладаетъ дворянинъ, занесенный въ родословную книгу губернскаго дворянства, достигшій 21-го года, владѣющій недвижимою собственностью, имѣющій чинъ или орденъ, или состоявшій на службѣ. Участіе въ выборахъ на должности предоставляется дворянамъ, владѣющимъ на правахъ собственности (или пожизненно) въ размѣрѣ, дающемъ право избранія гласныхъ въ уѣздныя земскія собранія, или другимъ недвижимымъ имуществомъ, цѣною не ниже 15,000 руб. Дворяне, получившіе на службѣ чины полковника или капитана 1-го ранга или дѣйствительнаго статскаго совѣтника, имѣютъ право на участіе въ выборахъ, если

имѣютъ недвижимое имущество въ какомъ-либо размѣрѣ или получаютъ пенсію не менѣе 900 руб. въ годъ. Этимъ правомъ пользуются и дворяне, прослужившіе 3 года въ должности предводителя.

Губернское собраніе, разъ въ три года (декабрь и январь), созывается съ разрѣшенія Губернатора. Созывъ дѣлается за четыре мѣсяца до срока. *Уѣздныя собранія* созываются уѣздными предводителями дворянства за три мѣсяца до открытія Губернскаго Собранія. На собраніяхъ разсматриваются отчеты объ употребленіи дворянской казны и производятся выборы для замѣщенія губернскихъ и уѣздныхъ должностей. Служащіе по выборамъ дворянства считаются на государственной службѣ.

Для внутренняго управленія дворянскаго общества установлены:

а) *Предводители дворянства*—губернскій и уѣздные, на которыхъ возложено попеченіе о пользахъ дворянства и охраненіе въ дворянскомъ сословіи благоустройства и порядка. Уѣздные предводители не подчинены губернскимъ предводителямъ. Въ случаѣ упущеній или преступленій по должности, губернскіе и уѣздные предводители равно передаются Суду 1-го департамента Сената.

Помимо чисто сословныхъ дѣлъ, на *губернскаго предводителя* возложено: засѣданіе въ Губернскомъ по крестьянскимъ дѣламъ Присутствіи, предсѣдательство въ Губернскомъ земскомъ собраніи, засѣданіе въ Губернскомъ по воинской повинности Присутствіи и въ Присутствіи по питейнымъ дѣламъ, наблюденіе за народнымъ образованіемъ. Уѣздный предводитель предсѣдательствуетъ въ соотвѣтствующихъ уѣздныхъ установленіяхъ.

Предводители дворянства Самарской губерніи:

Губернскій—тайн. совѣт. Григорій Сергѣевичъ Аксаковъ.

Самарскаго уѣзда—гвардіи поручикъ, графъ Николай Александровичъ Толстой.

Ставропольскаго уѣзда—кол. секр. Валеріанъ Александр. Бабкинъ.

Бузулукскаго уѣзда—стат. сов. Андрей Павловичъ Ждановъ.

Бугурусланскаго уѣзда—стат. сов. Василій Николаевичъ Филипповичъ.

Бугульминскаго уѣзда—титул. сов. Василій Трофим. Шулешкинъ.

Николаевско-Новоузенскаго уѣздовъ—губ. секр. Алексѣй Григорьевичъ Акимовъ.

Дворянское Депутатское Собраніе.

(Уголъ Казанской и Вознесенской, д. Дворянства).

На которое возложено веденіе дворянской родословной книги и выдача свидѣтельствъ о дворянствѣ и всѣ дѣла по

наложенію опекъ (за расточительность, отпаденіе отъ православія). Жалобы на Депутатское Собраніе приносятся Сенату (по департаменту герольдіи). Въ составъ Депутатскаго Собранія входятъ: предсѣдатель—губернскій предводитель дворянства и по одному отъ уѣзда выбранному депутату (на три года).

Личный составъ **Самарскаго дворянскаго депутатскаго собранія:**

Предсѣдатель—губернскій предводитель дворянства, тайн. сов. Григорій Сергѣевичъ Аксаковъ.

Депутаты отъ дворянъ уѣздовъ: Самарскаго—тит. сов. Н. Е. Кнорингъ.
Ставропольскаго—тит. сов. князь Юрій Серг. Хованскій.
Бузулукскаго—подпоруч. Ѳедоръ Андр. Племянниковъ.
Бугурусланскаго—губерн. секр. Семенъ Борис. Куроѣдовъ.
Бугульминскаго—колл. рег. Дмитрій Иван. Канабѣевъ.
Николаевско-Новоузенскаго—Александръ Мих. Протопоповъ.

Секретарь дворянства—подпоруч. Модестъ Петровичъ Воронцовъ.

Столоначальники: поч. гражд. Андр. Тихоновичъ Абрамовъ.
Колл. ассес. Степанъ Ивановичъ Віанцевъ.

в) *Дворянская опека* утверждается на одинъ или нѣсколько уѣздовъ, подъ предсѣдательствомъ уѣзднаго предводителя дворянства, изъ двухъ засѣдателей, выбираемыхъ на три года. На дворянскую опеку возлагается попеченіе о малолѣтнихъ сиротахъ и вдовахъ дворянскаго состоянія, объ имѣніи ихъ и дѣлахъ. Жалобы на дворянскую опеку приносятся въ Окружный Судъ.

Дворянскія Опеки.

(Дворянская улица, домъ Попова).

Самарско-Ставропольская. Предсѣдатель—уѣздный предводитель дворянства, гвардіи поручикъ графъ Ник. Александр. Толстой.

Дворянскіе засѣдатели: (вакансія).
Колл. рег. Василій Павловичъ Самароковъ.

Письмоводитель—тит. сов. Петръ Акимовичъ Свѣтухинъ.

Бузулукская. Предсѣдатель—уѣздный предводитель дворянства, ст. сов. Андрей Павловичъ Ждановъ.

Дворянскіе засѣдатели: надв. сов. Николай Михайловичъ Ѳедоровъ.
Дворянинъ Алексѣй Аристарховичъ Путиловъ.

Письмоводитель—(вакансія).

Бугурусланско-Бугульминская. Предсѣдатель—Уѣздный предводитель Дворянства, губ. секр. Василій Николаевичъ Филипповичъ.

Дворянскіе засѣдатели: колл. секр. Иванъ Ивановичъ Звигинцевъ.
Штабсъ-капитанъ Валерьянъ Калисантіевичъ Альшевскій.

Письмоводитель—тит. сов. Иванъ Васильевичъ Есиповъ.

Николаевско-Новоузенская Предсѣдатель—Уѣздный Предводитель Дворянства, губ. секр. Алексѣй Григорьевичъ Акимовъ.
Дворянскіе засѣдатели: тит. сов. Александръ Ивановичъ Гродницкій. Дворянинъ Порфирій Ильичъ Чембулатовъ.
Письмоводитель—тит. сов. Петръ Ивановичъ Кубаревъ.

5) Земскія Учрежденія.

Земскія Учрежденія образованы для завѣдыванія дѣлами, относящимися къ мѣстнымъ хозяйственнымъ пользамъ и нуждамъ каждой губерніи и каждаго уѣзда. Они вѣдаютъ имуществами, капиталами и денежными сборами земства, устройствомъ и содержаніемъ принадлежащихъ земству зданій и разныхъ сооруженій путей сообщенія. Они изыскиваютъ мѣры обезпеченія народнаго продовольствія, способы прекращенія нищенства, завѣдуютъ благотворительными заведеніями, дѣлами взаимнаго земскаго страхованія имуществъ. На нихъ возложено попеченіе о построеніи церквей, о народномъ образованіи, народномъ здравіи и о тюрьмахъ, попеченіе о развитіи мѣстной торговли и промышленности, равно какъ о лучшемъ устройствѣ селеній. Они принимаютъ мѣры предупрежденія падежей скота, къ охраненію посѣвовъ отъ истребленія вредными насѣкомыми и животными. Имъ принадлежитъ участіе въ дѣлахъ о почтовой повинности, назначеніе, раскладка, взиманіе и расходованіе, на основаніи Устава о земскихъ повинностяхъ, мѣстныхъ сборовъ, для удовлетворенія земскихъ повинностей губерніи или уѣзда; представленіе черезъ Губернское Начальство свѣдѣній и заключеній по предметамъ мѣстныхъ хозяйственныхъ пользъ и нуждъ губерніи или уѣзда; а также и ходатайство по этимъ предметамъ, производство выборовъ въ должности по Земскимъ Учрежденіямъ и назначеніе суммъ на содержаніе этихъ учрежденій; изданіе обязательныхъ постановленій.

а) *Уѣздныя Земскія Учрежденія.* Уѣздное Земское Собраніе составляется изъ *земскихъ гласныхъ*, избираемыхъ *избирательными съѣздами*: 1) уѣздныхъ землевладѣльцевъ; 2) городскихъ; 3) сельскаго сословія.

Въ избирательномъ съѣздѣ (уѣздномъ) имѣютъ право голоса: лица, владѣющія въ уѣздѣ на правѣ собственности пространствомъ земли, опредѣленнымъ росписаніемъ (отъ 200 до 800 десятинъ, смотря по уѣзду), или другимъ недвижимымъ имуществомъ (въ уѣздѣ же), цѣною не ниже 15000 рублей, а также промышленнымъ или торговымъ заведеніемъ съ годовымъ оборотомъ не менѣе 6000 рублей; повѣренные отъ частныхъ владѣльцевъ (за лицъ женскаго пола, за недостигшихъ 25 лѣтъ, а также отъ разныхъ учрежденій: богоугодныхъ, учебныхъ и такъ далѣе), обществъ, компаній и товариществъ, владѣющихъ

указаннымъ выше пространствомъ земли или имуществомъ; уполномоченные отъ нѣсколькихъ землевладѣльцевъ, а также отъ разныхъ учрежденій, владѣющихъ въ уѣздѣ пространствами земли не менѣе $^1/_{20}$ требуемаго размѣра; уполномоченные отъ священнослужителей, владѣющихъ церковной землей.

Если въ уѣздѣ есть казенныя или удѣльныя земли, то отъ Вѣдомства Государственныхъ Имуществъ, или Удѣльнаго, назначаются въ Земское Собраніе отъ одного до трехъ членовъ (смотря по пространству земли).

По Самарской губерніи—размѣръ земли, дающій право участвовать непосредственно въ избраніи гласныхъ, слѣд.: для Николаевскаго уѣзда—475 десятинъ, для Новоузенскаго—650 дес., для Ставропольскаго—250 дес. для остальныхъ уѣздовъ—350 десятинъ.

Съѣздъ землевладѣльцевъ происходитъ подъ предсѣдательствомъ Уѣзднаго Предводителя Дворянства.

Въ городскихъ избирательныхъ съѣздахъ предсѣдательствуетъ Городской Голова.

Съѣзды для избранія уѣздныхъ гласныхъ отъ Сельскихъ Обществъ образуются изъ выборщиковъ, назначаемыхъ Волостными сходами изъ своей среды. Отъ Сельскихъ Обществъ, по распоряженію Губернскаго Правленія, назначаются нѣсколько съѣздовъ, открываемыхъ Мировымъ Судьею или Членомъ по крестьянскимъ дѣламъ присутствія. Мировой судья предлагаетъ выборщикамъ назначить изъ своей среды предсѣдателя Съѣзда, утверждаетъ это назначеніе и затѣмъ разрѣшаетъ всѣ возникающія при выборѣ гласныхъ недоразумѣнія.

Число гласныхъ, избираемыхъ въ каждомъ уѣздѣ избирательными съѣздами отъ землевладѣльцевъ, городовъ и сельскихъ обществъ, опредѣлено особымъ росписаніемъ, закономъ установленнымъ для каждой губерніи. Для каждаго уѣзда Самарской губерніи положено слѣдующее число гласныхъ въ Уѣздныхъ Собраніяхъ:

ПО УѢЗДАМЪ.	Отъ землевладѣльцевъ.	ОТЪ ГОРОДОВЪ	Отъ сельск. обществъ.	ИТОГО	Изъ нихъ число гласныхъ въ губ. земское собраніе.
Самарскому:	29	9	21	59	10 глас.
Ставропольскому:	29	отъ гор. Ставрополя 2 отъ пос. Мелекеса 3	26,	60	10 „
Бузулукскому:	36	4	40	80	13 „
Бугурусланскому:	40	6	36	82	14 „
Бугульминскому:	21	3	21	46	8 „
Николаевскому:	24	4	28	56	9 „
Новоузенскому:	7	4	11	22	4 „

Гласные избираются на *3 года*. Никакого содержанія и служебныхъ преимуществъ не получаютъ. Уѣздное земское собраніе собирается *ежегодно на десять дней* (не позднѣе Октября); въ Собраніи предсѣдательствуетъ уѣздный предводитель дворянства.

Уѣздное Земское Собраніе выбираетъ изъ среды себя на три года *Уѣздную Земскую Управу*, которая состоитъ изъ предсѣдателя и двухъ членовъ (можетъ быть 6), съ содержаніемъ, назначаемымъ Собраніемъ. Предсѣдатель Управы утверждается Губернаторомъ.

Личный составъ **Уѣздныхъ Земскихъ Управъ.**

Самарскаго уѣзда. (Панская, д. Санина). Предсѣдатель—колл. ассес. Николай Аѳанасьевичъ Кисловскій.
Члены: тит. сов. Николай Егоровичъ Кнорринтъ.
Иванъ Григорьевичъ Корнѣевъ.
Кол. секр. Иванъ Аѳанасьевичъ Чернышевъ.

Ставропольскаго: Предсѣдатель—Влад. Серг. Тресвятскій.
Члены:—Александръ Андреевичъ Рябовъ.
Павелъ Гер. Исаковъ.
Дѣлопроизводитель—Илья Михайловичъ Запесошный.
Бухгалтеръ—Дмитрій Петровичъ Волоховъ.

Бузулукскаго: Предсѣдатель—дворянинъ Василій Николаевичъ Мечъ.
Члены:—Ираклій Ивановичъ Болтуновъ.
Иванъ Ивановичъ Болтуновъ.
Николай Владиміровичъ Бахметьевъ.
И. д. секретаря—Николай Григорьевичъ Галковскій.
Бухгалтеръ—губ. секр. Николай Андреевичъ Козырскій.

Бугурусланскаго: Предсѣдатель—Карамзинъ.
Члены: Осипъ Августовичъ Вельцъ.
Григорій Васильевичъ Куроѣдовъ.
Дѣлопроизводитель—Влад. Петр. Левитскій.
Бухгалтеръ—Петръ Дормидонт. Ландышевъ.

Бугульминскаго: Предсѣдатель—тит. сов. Вас. Тр. Шулешкинъ.
Члены:—губ. сек. Апол. Ал. Докшинъ.
Куп. Дмитрій Васильевичъ Леонтьевъ.
Секретарь—Николай Андреевичъ Лобановъ.
Бухгалтеръ—Александръ Григорьевичъ Эделевъ.
Библіотекарь—губ. секр. Михаилъ Ник. Бородинъ.

Николаевскаго: Предсѣдатель—кол. рег. Алексѣй Ивановичъ Свѣчинъ.
Члены: Иларіонъ Ивановичъ Рулевъ.
Дмитрій Ивановичъ Бородинъ.

Иванъ Филип. Островидовъ.
Секретарь — Николай Александровичъ Ансіевъ.
Бухгалтеръ — Кузьма Михайловичъ Лифановъ.

Новоузенскаго: Предсѣдатель — (вакансія).
Члены: кр. ст. Еф. Фед. Байченко.
мѣщ. Иванъ Абр. Лахматовъ.
Землев. Дмитрій Никит. Алексѣевъ.
Секретарь — крест. Ал. Вас. Соболевъ.
Бухгалтеръ — Александръ Петровичъ Сапрыкинъ.

б) *Губернскія земскія учрежденія* завѣдуютъ тѣми изъ земскихъ дѣлъ, которыя относятся до всей вообще губерніи или нѣсколькихъ ея уѣздовъ. Къ вѣдомству этихъ учрежденій въ особенности относятся: раздѣленіе на уѣздныя и губернскія — земскихъ зданій, сооруженій, путей сообщенія, повинностей; дѣла объ открытіи и закрытіи ярмарокъ и пристаней; распоряженія по взаимному земскому страхованію; раскладка между уѣздами суммъ Государственныхъ сборовъ; разсмотрѣніе жалобъ, приносимыхъ на дѣйствія земскихъ управъ; освобожденіе отъ пени за невнесеніе въ срокъ земскихъ сборовъ.

Земскимъ Собраніямъ принадлежитъ РАСПОРЯДИТЕЛЬНАЯ ВЛАСТЬ и общій надзоръ за ходомъ дѣлъ, а земскимъ управамъ — какъ распоряженія исполнительныя, такъ и вообще ближайшее завѣдываніе земскими дѣлами.

Составленіе губернскихъ смѣтъ, раскладокъ и отчетовъ, надзоръ за поступленіемъ замскихъ доходовъ; расходованіе губернскихъ земскихъ суммъ лежитъ на обязанности *Губернской управы* (уѣздныя управы несутъ тѣ же обязанности по уѣзду).

Губернскія земскія собранія собираются ЕЖЕГОДНО по одному РАЗУ — не позднѣе декабря мѣсяца (на 20 дней).

Губернское земское собраніе составляется изъ гласныхъ, избираемыхъ уѣздными собраніями на три года.

Въ Губернскомъ собраніи предсѣдательствуетъ губернскій предводитель дворянства (если Государемъ Императоромъ не назначено особое лицо). Собраніе избираетъ предсѣдателя и членовъ (отъ 2 до 6) Губернской земской управы. Предсѣдатель утверждается въ должности Министромъ Внутреннихъ Дѣлъ. Назначеніе содержанія предсѣдателю и членамъ управы зависитъ отъ Губернскаго собранія.

Губернское земское собраніе открывается и закрывается Губернаторомъ, уѣздное — мѣстнымъ предводителемъ дворянства.

Въ земскомъ собраніи никто не можетъ имѣть болѣе одного голоса (право голоса не можетъ быть передаваемо).

Утвержденію Министра Внутреннихъ дѣлъ подлежатъ постановленія: Земскаго Собранія: о займахъ, превышающихъ двухгодовую сумму земскаго сбора; отнесеніе губернскихъ земскихъ дорогъ въ разрядъ проселочныхъ; объ открытіи ярмарокъ на срокъ болѣе 14 дней; о раздѣленіи имуществъ на губернскія и уѣздныя; обязанности землевладѣльцевъ по истребленію вредныхъ животныхъ и насѣкомыхъ, о сборахъ за проѣздъ по земскихъ дорогамъ, о закрытіи, перенесеніи или измѣненіи сроковъ существующихъ ярмарокъ, о перенесеніи пристаней.

Утвержденію Губернатора подлежатъ постановленія: о приведеніи въ дѣйствіе земскихъ смѣтъ и раскладокъ, о раздѣленіи земскихъ дорогъ на губернскія и уѣздныя и объ измѣненіи ихъ направленія, объ учрежденіи выставокъ, о временномъ устраненіи отъ должностей членовъ земскихъ управъ, о мѣрахъ предосторожности отъ пожаровъ и предупрежденія чумы рогатаго скота и пр. Губернаторъ тѣмъ же порядкомъ имѣетъ право остановить исполненіе всякаго постановленія земскаго собранія, противнаго законамъ или общимъ государственнымъ пользамъ. Кромѣ того, если земскими учрежденіями не будетъ сдѣлано распоряженій къ исполненію обязательныхъ повинностей, то Губернаторъ приступаетъ къ непосредственнымъ исполнительнымъ распоряженіямъ на счетъ земства, которому предоставлено приносить жалобы Сенату на относящіяся до него распоряженія Губернатора и высшихъ административныхъ должностей.

Всѣ постановленія земскаго собранія сообщаются немедленно Губернатору, отзывъ котораго о согласіи или несогласіи на постановленіе Собранія долженъ быть сообщенъ въ Управу въ *семидневный срокъ* (неполученіе отзыва означаетъ согласіе). Отзывы по смѣтамъ и раскладкамъ, препровождаемымъ Губернатору прямо изъ уѣзднаго собранія, сообщаются Губернаторомъ Губернскому собранію при самомъ его открытіи.

Возраженіе Губернатора разсматривается Собраніемъ и постановляется новое заключеніе. Вторичное постановленіе входитъ въ силу; но Губернаторъ можетъ пріостановить постановленія, которыя онъ находитъ незаконными, о чемъ въ семидневный срокъ сообщаетъ Собранію (или управѣ) и затѣмъ представляетъ дѣло на разсмотрѣніе въ Сенатъ. Для отзыва Министра Внутреннихъ Дѣлъ на постановленія земскаго собранія, подлежащія его утвержденію, полагается двухмѣсячный срокъ. Земское Собраніе въ первомъ засѣданіи по полученіи отзыва (несогласія) разсматриваетъ его и заключеніе сообщаетъ Министру, который о несогласіи вноситъ въ Сенатъ на разсмотрѣніе.

Жалобы правительственныхъ и частныхъ обществъ на постановленія земскихъ собраній, превышающихъ свою власть или заключающихъ въ себѣ нарушеніе законовъ, которое подлежитъ уголовному Суду, разсматриваются въ Сенатѣ.

Отвѣтственность за исправный возвратъ ссудъ, выдаваемыхъ изъ общаго по Имперіи продовольственнаго капитала, возлагается на земскія учрежденія, которыя, при содѣйствіи губернскаго начальства, принимаютъ потребныя на этотъ предметъ мѣры.

Предсѣдатели и члены земскихъ управъ окончательно удаляются отъ должности не иначе, какъ по опредѣленію Правительствующаго Сената, временно же устраняются отъ должности—по постановленію Губернскаго Земскаго Собранія, утвержденнаго Губернаторомъ. (Сводъ общихъ губернскихъ учрежденій. Книга IV. Раздѣлъ I. Положеніе о губернскихъ и уѣздныхъ земскихъ учрежденіяхъ. Ст. 1817—1947. Томъ II, ч. I. Изд. 1876 г. по продолж. 1886 и 1887 г.) *).

Самарская Губернская Земская Управа.

(На углу Троицкой площ. и Троицкой ул., д. Коробова).

Предсѣдатель д. с. с. Павелъ Саввичъ Крыловъ.
Члены: надв. сов. Николай Ивановичъ Бюрно.
Тит. сов. кн. Юрій Сергѣевичъ Хованскій.
Кол. секр. Сергѣй Осиповичъ Лавровъ.
Секретарь—губ. секр. Алексѣй Степановичъ Горбуновъ.
Дѣлопроизводитель страхового отдѣла—дворянинъ Антонъ Яковлевичъ Почобутъ.
Бухгалтеръ—мѣщ. Александръ Яковлевичъ Поляковъ.
Завѣдующій статистическимъ отдѣленіемъ—Ив. Марк. Краснoперовъ.

6. Учрежденія городского общественнаго управленія.

Общественному управленію предоставлено попеченіе и распоряженіе по городскому хозяйству и благоустройству. На него возложены дѣла по внѣшнему благоустройству города,—дѣла, касающіяся благосостоянія городского населенія, завѣдываніе и устройство благотворительныхъ заведеній, больницъ, библіотекъ, музеевъ, театровъ и другихъ городскихъ учрежденій. Оно представляетъ Правительству свѣдѣнія и заключенія по предметамъ, касающимся мѣстныхъ нуждъ и пользъ города, и ходатайствуетъ чрезъ посредство Губернатора по этимъ предметамъ.

Городскія избирательныя собранія собираются чрезъ каждые *четыре года* для избранія гласныхъ Думы.

Право голоса въ избраніи гласныхъ имѣютъ городскіе обыватели не моложе 25 лѣтъ, русскіе подданные, если владѣютъ въ городскихъ предѣлахъ, на правѣ собственности, недвижимымъ имуществомъ, подле-

*) Примѣч. Свѣдѣнія о земскихъ больницахъ и врачахъ помѣщены въ слѣдующемъ отдѣлѣ.

жащимъ сбору. или содержатъ торговое или промышленное заведеніе по свидѣтельству купеческому, или же, проживъ въ городѣ въ теченіе двухъ лѣтъ сряду передъ выборами,—уплачиваютъ въ пользу города установленный сборъ съ свидѣтельствъ: купеческаго, или промысловаго на мелочной торгъ, или прикащичьяго перваго разряда, или съ билетовъ на содержаніе промышленныхъ заведеній, указанныхъ въ Уставѣ о пошлинахъ, и если на немъ не числится недоимокъ по городскимъ сборамъ. За лицъ женскаго пола и лицъ, не достигшихъ 25-ти лѣтъ, могутъ въ выборахъ участвовать повѣренные, если послѣдніе сами удовлетворяютъ условіямъ избирателя. Разныя вѣдомства, учрежденія и компаніи, платящія въ пользу города сборъ, могутъ имѣть своего представителя на выборахъ.

Для производства выборовъ въ каждомъ городѣ учреждаются три избирательныхъ собранія, подъ предсѣдательствомъ Городского Головы.

Списки избирателей составляются въ порядкѣ причитающейся съ лица суммы въ пользу города. Каждое избирательное собраніе составляется такъ, чтобы уплачиваемый каждымъ изъ нихъ городской сборъ составлялъ одну треть всей суммы сбора. (Слѣдовательно въ первомъ собраніи наименьшее количество избирателей, но количество выбираемыхъ одинаково).

Каждому собранію (разряду) предоставляется выбирать гласныхъ какъ изъ своей среды, такъ и изъ числа избирателей, принадлежащихъ къ другимъ собраніямъ.

Въ *гласные* можетъ быть избранъ каждый, имѣющій право голоса на выборахъ. Если избирателей не болѣе 300, то гласныхъ избирается 30,—если болѣе, то на каждые 150 избирателей прибавляется по шести гласныхъ, пока общее число гласныхъ не достигнетъ 72. Въ Самарѣ число гласныхъ 72. Избранные гласные составляютъ *Городскую Думу*. Жалобы на неправильности при выборахъ принимаются въ Управѣ въ теченіи *семи дней* со дня окончанія выборовъ (Городов. Полож. изд. 1886 г.).

Губернское по городскимъ дѣламъ Присутствіе.

(Алексѣевская площ., д. Шибаевой).

Жалобы, пререканія, или усмотрѣнныя Губернаторомъ незаконными опредѣленія Городской Думы вносятся для разсмотрѣнія въ учрежденное для этого губернское по городскимъ дѣламъ Присутствіе; сюда же вносятся составленныя Думой обязательныя постановленія, когда Губернаторъ встрѣтитъ препятствія къ ихъ изданію. *Губернское по городскимъ дѣламъ Присутствіе* составляется изъ предсѣдателя Губернатора, изъ членовъ: Вице-Губернатора, управл. казенною палатою, прокурора окружн. суда, предсѣдателя съѣзда миров. судей, пред-

сѣдателя губ. земск. управы и Городскаго Головы губернскаго города. Дѣлопроизводствомъ завѣдуетъ городской секретарь. Сверхъ того, при разсмотрѣніи пререканій между городскимъ управленіемъ и посторонним установленіемъ или вѣдомствомъ, приглашается въ присутствіе, съ правомъ голоса, начальникъ того особаго управленія, до коего пререканіе, по роду своему, относится.

Самарская Городская Дума.

(Дворянская, д. город. общ.).

Предсѣдатель—Город. Голова д. ст. сов. Петръ Владим. Алабинъ.

ГЛАСНЫЕ:

Аксаковъ, Григорій Сергѣевичъ.
Алабинъ, Петръ Владиміровичъ.
Аннаевъ, Егоръ Никитичъ.
Арнольдовъ, Николай Ивановичъ.
Арефьевъ, Николай Михайловичъ.
Аржановъ, Михаилъ Александров.
Арычкинъ, Николай Степановичъ.
Бюрно, Николай Ивановичъ.
Безпаловъ, Архипъ Ивановичъ.
Борисовъ, Василій Васильевичъ.
Буслаевъ, Василій Ермолаевичъ.
Вощекинъ, Алексѣй Ѳедоровичъ.
Грачевъ, Алексѣй Дмитріевичъ.
Грачевъ, Павелъ Дмитріевичъ.
Головкинъ, Кузьма Гавриловичъ.
Догадкинъ, Константинъ Ивановичъ.
Докучаевъ, Иванъ Федоровичъ.
Дунаевъ, Николай Федоровичъ.
Жуковъ, Василій Евграфовичъ.
Кавскій, Арсеній Васильевичъ.
Кисловскій, Николай Афанасьевичъ.
Кожевниковъ, Ефимъ Тимофѣевичъ.
Кожевниковъ, Николай Ѳед.
Колесниковъ, Тимофей Андреевичъ.
Кузнецовъ, Игнатій Ивановичъ.
Курлинъ, Георгій Ивановичъ.
Курлинъ, Константинъ Ивановичъ.
Лавровъ, Сергѣй Осиповичъ.
Маликовъ, Семенъ Михайловичъ.
Михайловъ, Александръ Михайлов.
Молгачевъ, Константинъ Павлов.
Мясниковъ, Никифоръ Ефимовичъ.
Назаровъ, Матвѣй Михайловичъ.
Неклютинъ, Николай Гавриловичъ.
Паршенскій, Владиміръ Алексѣев.
Пензинъ, Иванъ Селиверстовичъ.
Позернъ, Карлъ Карловичъ.
Половодовъ, Иванъ Антиповичъ.
Поляковъ, Николай Ефимовичъ.
Рябовъ, Семенъ Ефимовичъ.
Смирнитскій, Александръ Иванов.
Слободчиковъ, Яковъ Дмитріевичъ.
Соколовъ, Арсеній Дмитріевичъ.
Санинъ, Иванъ Львовичъ.
Сербуловъ, Георгій Вуколовичъ.
Сербуловъ, Христоforъ Вуколовичъ.
Сидоровъ, Николай Алексѣевичъ.
Симоновъ, Егоръ Михайловичъ.
Смирновъ, Иванъ Ивановичъ.
Соколовъ, Яковъ Гавриловичъ.
Степновъ, Николай Алексѣевичъ.
Стройковъ, Иванъ Ивановичъ.
Сивинцевъ, Степанъ Борисовичъ.
Симоновъ, Ѳедоръ Михайловичъ.
Стройковъ, Михаилъ Ивановичъ.
Уваровъ, Петръ Николаевичъ.
» Иванъ Степановичъ.
Федоровъ, Николай Михайловичъ.
Чижовъ, Александръ Герасимовичъ.
Чернышевъ, Ефимъ Ивановичъ.
Шихобаловъ, Антонъ Николаевичъ.

Шишкинъ, Иванъ Яковлевичъ.	Юринъ, Осипъ, Евдокимовичъ.
» Лукьянъ Яковлевичъ.	Ященко, Леонидъ Нестеровичъ.
» Егоръ Ѳедотовичъ.	Яновъ, Дмитрій Михайловичъ.

Городская Дума представляетъ собою все городское общество. На семъ основаніи она входитъ въ обсужденіе дѣлъ, касающихся всего городсквго общества, и дѣйствуетъ его именемъ во всехъ случаяхъ, когда законъ требуетъ по симъ дѣламъ общественнаго постановленія или приговора.

Городской Думѣ предоставлено: назначеніе выборныхъ должностныхъ лицъ, назначеніе содержанія должностнымъ лицамъ, при чемъ содержаніе не можетъ быть ни прекращено, ни уменьшено впредь до окончанія срока, на который эти лица избраны, или до увольненія ихъ отъ службы; увеличеніе, уменьшеніе и установленіе городскихъ сборовъ и налоговъ, сложеніе недоимокъ, переложеніе натуральныхъ повинностей на денежныя, дѣла по займамъ и инымъ обязательствамъ, разсмотрѣніе и утвержденіе городскихъ смѣтъ, ходатайство отъ имени города предъ высшимъ правительствомъ о пользахъ и нуждахъ города. Городскимъ Думамъ предоставлено издавать обязательныя для городскихъ жителей постановленія: о порядкѣ содержанія въ исправности и чистотѣ города, объ устройствѣ пристаней и переправъ, о мѣрахъ противъ порчи воды, о внутреннемъ распорядкѣ на ярмаркахъ и базарахъ, о времени открытія и закрытія торговыхъ заведеній въ воскресные и праздничные дни, о мѣрахъ къ огражденію безопаспости отъ домашнихъ животныхъ. Думѣ предоставляется установить сборы съ документовъ: оцѣночный, съ недвижимыхъ имуществъ, съ трактирныхъ заведеній, съ извозныхъ и перевозныхъ промысловъ, съ лошадей и экипажей, съ собакъ, съ купеческихъ и промышленныхъ свидѣтельствъ и билетовъ на промышленныя и торговыя заведенія и со всякаго рода патентовъ, выдаваемыхъ по Уставу о питейномъ сборѣ на заводы для выдѣлки напитковъ, а также на заведенія для продажи напитковъ.

Засѣданія Городской Думы назначаются или по усмотрѣнію Городского Головы, или по требованію Губернатора, или по желанію одной пятой части гласныхъ. Копіи со всѣхъ опредѣленій Думы немедленно препровождаются къ Губернатору, который, если не усмотритъ нарушенія законовъ, передаетъ для напечатанія въ Губернскихъ Вѣдомостяхъ. Опредѣленіе Думы о займахъ, поручительствахъ или гарантіяхъ отъ имени города, въ томъ случаѣ, если сумма лежащихъ на городѣ обязательствъ превышаетъ или превыситъ сумму городскихъ доходовъ за два послѣдніе года, о назначеніи размѣра платы за переходъ и проѣздъ по городскимъ сооруженіямъ представляется на утвержденіе Министра Внутреннихъ Дѣлъ. Для дѣйствительности опредѣленій: 1) о пріобрѣтеніи въ пользу города недвижимыхъ имуществъ, или объ отчужденіи оныхъ; 2) о займахъ, поручительствахъ или га-

рантіяхъ отъ имени города; 3) о переложеніи натуральныхъ повинностей въ денежныя, и 4) объ устраненіи должностныхъ лицъ городского общественнаго управленія отъ должности и о преданіи ихъ суду, требуется присутствіе не менѣе половины всего числа гласныхъ и принятіе рѣшенія большинствомъ не менѣе двухъ третей наличныхъ голосовъ.

Городская Управа составляется, подъ предсѣдательствомъ Городского головы, изъ членовъ, число которыхъ опредѣляется Городскою Думою и можетъ быть ею же измѣняемо, но не должно быть менѣе двухъ, сверхъ предсѣдателя.

На Управу возложено непосредственное завѣдываніе дѣлами городскаго хозяйства и общественнаго управленія, согласно правиламъ и указаніямъ Думы. Въ случаяхъ чрезвычайныхъ, а также для ближайшаго завѣдыванія отдѣльными отраслями городскаго хозяйства Дума можетъ учреждать особыя исполнительныя коммисіи (временныя или постоянныя), подъ предсѣдательствомъ одного изъ Членовъ Управы.

Должности Городскаго головы, заступающаго мѣсто его членовъ управы и городскаго секретаря (секретарь думы) замѣщаются по выбору городской думы. Въ эти должности могутъ быть избираемы не только изъ гласныхъ, но и другія лица, имѣющія право голоса на выборахъ, какъ лично, такъ и по довѣренности (а не одни только избиратели). Чрезъ каждые два года половина членовъ управы выбываетъ.

Городской секретарь въ губернскомъ городѣ по званію докладчика въ Губернскомъ по городскимъ дѣламъ Присутствіи пользуется правами Государственной службы.

По выбору Думы назначаются также члены торговой депутаціи, а равно предсѣдатель и Члены коммисіи для оцѣнки недвижимыхъ имуществъ.

Городской Голова губернскаго города и заступающій его мѣсто утверждаются въ должности Министромъ Внутреннихъ Дѣлъ, прочихъ городовъ—Губернаторомъ. Городскіе головы предаются суду, не иначе, какъ по опредѣленію I-го Департамента Сената, основанному на опредѣленіи Городской Думы или губернскаго Присутствія по городскимъ дѣламъ. Городскіе головы и члены городской управы по преступленіямъ по должности подсудны Судебной Палатѣ.

Городскія Управы:

(Дворянская, д. город. Общества).

Самарская: Городской голова—дѣйст. ст. сов. Петръ Владиміровичъ Алабинъ.

Члены: губ. секр. Николай Степановичъ Арычкинъ.
(Онъ-же замѣститель городск. головы).

Самарскіе купцы: Егоръ Михайловичъ Симоновъ.
Алексѣй Дмитріевичъ Грачевъ.
Николай Алексѣевичъ Степновъ.
Архитекторъ классный художникъ Александръ Александр. Щербачевъ.
Секретарь—Петръ Андреевичъ Коноваловъ.
Бухгалтеръ—кол. ас. Иванъ Павловичъ Самароковъ.
Землемѣръ—Петръ Ильичъ Дижоновъ.
Столоначальники: Павелъ Афанасьевичъ Шаболкинъ.
Степанъ Прокофьевичъ Денисовъ.
Василій Ивановичъ Глотовъ.
Городской техникъ—Иванъ Петровичъ Куроѣдовъ.
Инженеръ, завѣдующій водопроводомъ,—инж. технологъ Николай Васильевичъ Чумаковъ.
Торговые депутаты: Самарскіе мѣщане: Александръ Ивановичъ Кириловъ, Василій Ивановичъ Агаповъ, Иванъ Ивановичъ Стройковъ, Иванъ Степановичъ Уваровъ.

Исполнительная коммиссія по береговому сбору рр. Волги и Самары:
Предсѣдатель—членъ Управы Н. А. Степновъ.
Члены: Михаилъ Александровичъ Жариновъ и
Петръ Тимофѣевичъ Черновъ.

Ставропольская. Городской голова (вакансія).
Члены: Ст. Александр. Киселевъ (заступающ. мѣсто городск. головы).
Константинъ Михайловичъ Кругловъ.
Секретарь—Лаврентій Ивановичъ Прянишниковъ.

Бузулукская. Городской голова—Андрей Макаровичъ Просвиркинъ.
Члены: Михаилъ Степановичъ Зотовъ.
Фролъ Павловичъ Улькинъ.
Секретарь—Василій Павловичъ Гориновъ.

Бугурусланская. Городской голова—куп. Степанъ Порфир. Тезейкинъ.
Члены: куп. Иванъ Ивановичъ Горбуновъ.
мѣщ. Степ. Иван. Подгорновъ (замѣститель город. головы).
И. д. члена управы кандидатъ Дм. Ив. Сѣдовъ.
Секретарь—Николай. Модестовичъ Клементьевъ.
Бухгалтеръ—Алекс. Яковл. Цинговатовъ.

Бугульминская. Городской голова—куп. Мих. Сем. Экушевъ.
Члены: мѣщ. Петръ Егоровичъ Денисовъ.
Фролъ Алексѣевичъ Ткачевъ.
Дѣлопроизводитель Управы и Городской Секретарь—губ. сек. Василій Михайловичъ Архангельскій.
Бухгалтеръ—мѣщ. Влад. Андр. Соловьевъ.

Николаевская. Городской голова—куп. Семенъ Осиповичъ Локтевъ.
Члены: Макс. Ѳедотовичъ Болмосовъ.
Михаилъ Семеновичъ Храмовъ.
Хрис. Емельяновичъ Пронинъ.
Секретарь—Иванъ Гордѣевичъ Булычевъ.
Бухгалтеръ—Федоръ Ник. Кебеке.

Новоузенская. Городской голова—кол. секр. Ал. Хр. Рождественскій.
Члены: мѣщ. Андрей Ивановичъ Паничкинъ.
Александръ Тарасовичъ Лобачевъ.
Григорій Мартыновичъ Столбушкинъ.
Секретарь—(вакансія).
Бухгалтеръ—(вакансія).
Столоначальникъ—мѣщ. Александръ Михайловичъ Эрастовъ.

Посадская управа въ Мелекесѣ. Посадскій голова—Конст. Г. Марковъ.
Члены: Ѳед. Ѳом. Кириловъ.
Петръ Ѳед. Бубновъ.
Секретарь—Ос. Алекс. Вишневскій.
Бухгалтеръ—Василій Акимов. Голубевъ.

Въ пригородѣ Сергіевскѣ. Городской голова—мѣщ. П. А. Великановъ.
Члены: мѣщ. Акинфій Логиновичъ Осиповъ.
Василій Петровичъ Буренинъ.
Секретарь—Н. Н. Головинъ (и д.).

Сиротскій Судъ вѣдаетъ дѣла: попеченіе о малолѣтнихъ сиротахъ и вдовахъ купцовъ, мѣщанъ и цеховыхъ, а равно личныхъ дворянъ и разночинцевъ и о ихъ имѣніяхъ; онъ представляетъ Губернатору о продажѣ или залогѣ имуществъ опекаемыхъ лицъ. Сиротскій Судъ составляется подъ предсѣдательствомъ Городского головы, если онъ на это согласится, или лица, избраннаго изъ членовъ Суда. Члены Суда избираются на три года частными собраніями сословій: купеческаго, мѣщанскаго и ремесленнаго. Число членовъ опредѣляется общимъ собраніемъ сословій.

Самарскій Сиротскій Судъ.

(Дворян., д. Город. Общества).

Предсѣдатель—пот. поч. гр. Николай Михайловичъ Арефьевъ.
Члены: Василій Матвѣевичъ Богомоловъ.
Иванъ Андреевичъ Шемякинъ.
Письмов.—кол. рег. Павелъ Александровичъ Веселицкій.

Ставропольскій. Предсѣдатель—Городской голова.
Члены: куп. Иванъ Ст. Борисовъ.
Мѣщ. Лавр. Ив. Прянишниковъ.

Бузулукскій. Предсѣдатель—Городской голова.
Члены: Михаилъ Степановичъ Зотовъ.
Фролъ Павловичъ Улькинъ (и. д.).
Письмоводитель—губ. секр. Кап. Ив. Петровъ.

Николаевскій. Предсѣдатель—Городской голова.
Члены: Максимъ Ѳедотовичъ Болмосовъ.
Хрис. Емельяновичъ Пронинъ.
Михаилъ Семеновичъ Храмовъ.
Дмитрій Платоновичъ Карповъ.
Письмоводитель—Иванъ Гордѣевичъ Булычевъ.

Новоузенскій. Предсѣдатель—Городской голова.
Члены: купецъ Яковъ Александровичъ Наумовъ.
Мѣщ. Ѳедотъ Карповичъ Медвѣдевъ.
Письмоводитель—Петръ Григорьевичъ Куропаткинъ.

Въ пригородѣ Сергіевскѣ. Предсѣдатель—Город. гол. П. А. Великановъ.
Члены: купецъ П. Т. Теняевъ.
мѣщ. Акинфій Логиновичъ Осиповъ.
Письмоводитель—Н. Н. Головинъ (и. д.).

Въ Мелекесѣ (посадѣ). Предсѣдатель—Посадскій голова.
Члены: Петръ Ивановичъ Бурковъ.
Маркъ Павловичъ Кудрявцевъ.

Бугурусланскій. Предсѣдатель—Городской голова.
Члены: Иванъ Ивановичъ Горбуновъ.
Мѣщ. Евгр. Григ. Васильевъ.
Письмоводитель—Ник. Модест. Клементьевъ.

Бугульминскій. Предсѣдатель—Городской голова.
Члены: куп. Ѳил. Осипов. Тарасовъ.
Мѣщ. Александръ Ивановичъ Набережновъ.
Письмоводитель—губ. с. Пет. Мих. Лопатинъ.

Городскіе Общественные Банки.

Городскіе Общественные Банки имѣются въ Самарѣ, во всѣхъ уѣздныхъ городахъ Самарской губерніи и въ посадѣ Мелекесѣ. Они принимаютъ вклады, учитываютъ векселя и выдаютъ ссуды подъ залогъ процентныхъ бумагъ, товаровъ, драгоцѣнныхъ и другихъ не подверженныхъ порчѣ вещей и недвижимыхъ имуществъ, покупаютъ и продаютъ $^0/_0{}^0/_0$ бумаги.

Самарскій Городской Общественный Банкъ. (Дворян., д. гор. общества).

Директоръ банка—Самарскій купецъ Давыдъ Васильевичъ Кириловъ.

Товарищи Директора: Самарскіе купцы—Яковъ Ивановичъ Поповъ и
Авксентій Степановичъ Злобинъ.
Члены учетнаго комитета: Самарскіе куп.: Антонъ Ник. Шихобаловъ.
Архипъ Ивановичъ Безпаловъ.
Осипъ Евдокимовичъ Юринъ.
Николай Алексѣевичъ Сидоровъ.
Егоръ Никитьевичъ Аннаевъ.
Кузьма Гавриловичъ Головкинъ.
Бухгалтеръ—колл. секр. Александръ Гер. Чижовъ.

Ставропольскій. Директоръ—куп. Василій Михайловичъ Нестеровъ.
Товарищи директора: мѣщ. Ѳед. Мих. Парѳеновъ.
Куп. сынъ Ник. Ив. Булановъ.
Бухгалтеръ—Петръ Гр. Цезаревъ.

Бузулукскій. Директоръ банка—купецъ Сергѣй Илларіон. Козловъ.
Товарищъ директора Прохоръ Аѳанасьевичъ Максимовъ.

Бугурусланскій закрытъ.

Бугульминскій Директоръ—Ѳед. Викт. Викторовъ.
Товарищи директора: Вас. Пет. Филогрѣевъ.
Иванъ Васильевичъ Васильевъ.
Бухгалтеръ—Иванъ Андр. Соковъ.

Николаевскій. Директоръ—Антонъ Герасимовичъ Безруковъ.
Товарищи директора: Капитонъ Михайловичъ Гладковъ.
Иванъ Максимовичъ Блиновъ.
Бухгалтеръ—Николай Михайловичъ Бѣлянушкинъ.

Новоузенскій Директоръ—мѣщ. Василій Ивановичъ Кругляковъ.
Товарищи директора:—мѣщ. Иванъ Абрамовичъ Лахмотовъ и
Иванъ Абрамовичъ Альховъ.
Бухгалтеръ—мѣщ. Тит. Эдуард. Олтаржевскій.

Въ Мелекесѣ. Директоръ—Алексѣй Павловичъ Жирновъ.
Товарищи директора: Николай Романовичъ Пядышевъ.
Ос. Петр. Селезневъ.
Бухгалтеръ—Вас. Гавр. Бряндинъ.

Управленіе городскими обывателями.

Городскими обывателями въ особенности разумѣются лица, причисляемыя закономъ къ среднему роду людей. Сюда причисляются: 1) почетные граждане (потомственные и личные); 2) гильдейское купечество (двѣ гильдіи); мѣщане или посадскіе; 4) ремесленники или цеховые и 5) рабочіе люди.

Для управленія купечествомъ учреждены *Купеческія Управы*,

а гдѣ ихъ нѣтъ, то это возлагается на *купеческихъ* или *городовыхъ старостъ* и ихъ товарищей. Въ эти должности выбираются въ началѣ каждаго года, каждою гильдіею порознь лица изъ зажиточнѣйшихъ купцовъ. Старосты и товарищи ихъ утверждаются Губернаторами.

Пока пребываютъ въ должности, купеческіе старосты считаются въ XIV классѣ.

На купеческихъ старостъ возложено попеченіе о всѣхъ дѣлахъ ихъ сословій. На нихъ лежитъ раскладка, съ общественнаго согласія, податей и сборовъ казенныхъ и общественныхъ, и городскихъ повинностей своего сословія, производство сбора податей, составленіе ревизскихъ сказокъ, выдача удостовѣреній для полученія паспортовъ или на увольненіе, перечисленіе и т. п.

Мѣщанскимъ обществамъ предоставляется для завѣдыванія дѣлами общества учредить *Мѣщанскія Управы*. Такъ, гдѣ управъ нѣтъ, управленіе сосредоточивается въ лицѣ мѣщанскихъ старостъ и ихъ помощниковъ, называемыхъ десятскими. Обязанности мѣщанскихъ старостъ тѣ-же, что и купеческихъ старостъ. Собственно для взиманія денежныхъ сборовъ избираются на три года особые *старосты*, которымъ въ помощь назначаются помощниками.

Ремесленникамъ или цеховымъ предоставлено имѣть *Ремесленныя Управы* изъ выборныхъ членовъ, подъ предсѣдательствомъ старосты.

Самарскій купеческій староста—купецъ Егоръ Михайлов. Симоновъ.

Самарская Мѣщанская Управа.

(Дворян., д. город. общ.).

Предсѣдатель—мѣщанинъ Тимофей Михайловичъ Малышевъ.
Члены: мѣщане—Иванъ Михайловичъ Перфильевъ.
Матвѣй Александровичъ Заяшниковъ,
Письмоводитель—Михаилъ Ивановичъ Моченковъ.
Торговые депутаты: мѣщане: Александръ Ивановичъ Кириловъ.
Иванъ Ивановичъ Стройковъ.
Василій Ивановичъ Агаповъ.
Иванъ Степановичъ Уваровъ.

Самарская Ремесленная Управа.

(Соборная, д. Большакова).

Старшина—Степанъ Степановичъ Мѣлковъ.
Товарищи старшины: Вас. Гаврил. Пименовъ.
Никита Михайловичъ Заяшниковъ.
Письмоводитель—Поликарпъ Семен. Семеновъ.

Ставропольскій купеческій староста—Ст. Александр. Киселевъ.
Мѣщанскій староста—Иванъ Васильевичъ Антипинъ.

Бузулукскій купеческій староста—(вакансія).
Мѣщанскій староста—Николай Яковлевичъ Меркуловъ.

Бугурусланскій купеческій староста—купецъ Алексѣй Ив. Суворовъ.
Мѣщанскій староста—мѣщ. Герасимъ Семеновичъ Фадѣевъ.

Бугульминскій купеческій староста—Фил. Осип. Тарасовъ.
Мѣщанскій староста—Иванъ Павловичъ Набережновъ.

Николаевскій купеческій староста—Ѳедоръ Филатовичъ Бормотинъ.
мѣщанскій староста—Игнатъ Никитичъ Шаталинъ.

Новоузенскій мѣщанскій староста—мѣщ. Лавр. Пет. Назаровъ.

Въ Мелекесѣ купеческій староста—Петръ Дм. Рословъ.
Мѣщанскій староста—Марк. Ив. Кудрявцевъ.

Въ пригородѣ Сергіевскѣ—мѣщанскій староста А. И. Михайлинъ.
Торговые депутаты: мѣщане—А. И. Михайлинъ.
И. Н. Нестеровъ.
крестьяне: Е. В. Житмаревъ.
А. С. Воробьевъ.

7. Учрежденія по крестьянскимъ Дѣламъ.

1) Губернское по крестьянскимъ дѣламъ Присутствіе.

(Алексѣевская площ., д. Шабаевой).

На Присутствіе возложено: разсмотрѣніе жалобъ на уѣздныя Присутствія, разсмотрѣніе и утвержденіе инструкцій для руководства волостнымъ и сельскимъ обществамъ, утвержденіе приговоровъ объ удаленіи крестьянъ изъ обществъ и представленіе ихъ въ распоряженіе Правительства и другія дѣла. *Непремѣнный членъ* Губернскаго Присутствія, избираемый губернскимъ земскимъ собраніемъ изъ дворянъ землевладѣльцевъ назначаются съ Высочайшаго соизволенія.

Губернское по крестьянскимъ дѣла Присутствіе, подъ предсѣдательствомъ Губернатора, составляется изъ членовъ: Вице-Губернатора, Губернскаго предводителя дворянства, Управляющаго Казенною Палатою, Управляющаго Государственными Имуществами, Предсѣдателя Губернской Земской Управы, Прокурора Окружнаго Суда и Непремѣннаго Члена.

Непремѣнный членъ Самарскаго губернскаго по крестьянскимъ дѣламъ Присутствія—кандидатъ правъ Ипполитъ Степановичъ Дементѣевъ.

Въ губернское Присутствіе могутъ быть приглашаемы уѣздные непремѣнные члены съ правомъ голоса.

2) Уѣздныя по крестьянскимъ дѣламъ Присутствія.

Вѣдѣнію уѣзднаго по крестьянскимъ дѣламъ Присутствія подлежатъ:

Утвержденіе волостныхъ старшинъ въ должности; назначеніе, если въ волости, гдѣ есть раскольники, не выберутъ православнаго; наложеніе взысканій на должностныхъ лицъ крестьянскаго управленія и преданіе ихъ суду; удаленіе отъ должности неблагонадежныхъ волостныхъ писарей; разсмотрѣніе жалобъ на неправильные выборы въ общественныя должности; назначеніе сроковъ для собранія волостныхъ сходовъ; разсмотрѣніе жалобъ на должностныхъ лицъ крестьянскаго управленія; дѣла по удаленію вредныхъ членовъ изъ общества; утвержденіе приговоровъ объ отдачѣ недоимщиковъ на заработки въ другія губерніи.

Вѣдѣнію крестьянскихъ присутствій подлежитъ утвержденіе соединенія по мірскимъ приговорамъ мелкихъ сельскихъ обществъ съ другими и прочія обязанности мировыхъ посредниковъ, за исключеніемъ дѣлъ по поземельному устройству, а также составленіе инструкцій для руководства волостнымъ сельскимъ обществамъ и должностнымъ лицамъ, относительно порядка исполненія возложенныхъ на нихъ закономъ обязанностей.

Тѣмъ изъ переселившихся въ Самарскую губернію крестьянъ другихъ губерній, которые, проживая тамъ, по увольнительнымъ свидѣтельствамъ или по срочнымъ паспортамъ, на нанимаемыхъ ими удѣльныхъ земляхъ, съ устройствомъ на нихъ и усадебной осѣдлости, пожелали бы окончательно водвориться въ Самарской губерніи, предоставляется право составить отдѣльныя изъ себя сельскія общества. Въ этомъ случаѣ, желающіе образовать отдѣльное сельское общество представляютъ, чрезъ уѣздное по крестьянскимъ дѣламъ Присутствіе, въ губернское Присутствіе договоръ о наймѣ земли и общій всѣхъ желающихъ образовать отдѣльное общество домохозяевъ приговоръ по сему предмету. Губернское Присутствіе, по разсмотрѣніи означенныхъ документовъ, дѣлаетъ распоряженіе объ образованіи сельскаго общества и общественнаго въ оному управленія на основаніи правилъ Общаго Положенія о крестьянахъ.

Постановленія Присутствія приводятся въ исполненіе однимъ изъ его членовъ или полиціей. На обязанности членовъ присутствія лежитъ ближайшій на мѣстахъ надзоръ за ходомъ крестьянскаго управленія и за примѣненіемъ данныхъ присутствіемъ инструкцій. Присутствіе можетъ возлагать на своихъ членовъ ревизіи волостныхъ и сельскихъ управленій.

На *непремѣнныхъ членовъ*, сверхъ общихъ обязанностей по званію члена присутствія, возложены слѣдующія дѣла: по разверстанію угодій, переносу крестьянскихъ усадьбъ и обмѣну угодій; по искамъ

крестьянъ о недвижимыхъ имуществахъ, пріобрѣтенныхъ ими въ прежнее время на имя помѣщиковъ по выкупнымъ договорамъ помѣщиковъ и крестьянъ и требованіямъ помѣщиковъ объ обязательномъ выкупѣ; по передачѣ въ казну мелкопомѣстныхъ имѣній; по разбору и разрѣшенію всѣхъ споровъ и жалобъ, относящихся до уставныхъ грамотъ и обозначенныхъ въ нихъ предметовъ, и всѣ прочія дѣла по поземельному устройству крестьянъ.

Непремѣнные члены уѣздныхъ по крестьянскимъ дѣламъ Присутствій избираются на каждые *три года* Губернскимъ земскимъ собраніемъ. Губернское земское собраніе выбираетъ по два кандидата на должность непремѣннаго члена каждаго уѣзда изъ списка дворянъ землевладѣльцевъ уѣзда (списокъ составляется въ уѣздномъ по крестьянскимъ дѣламъ Присутствіи). Списокъ кандидатовъ чрезъ Губернатора представляется на усмотрѣніе Министра Внутреннихъ Дѣлъ.

Каждое *уѣздное по крестьянскимъ дѣламъ Присутствіе* составляется, подъ предсѣдательствомъ уѣзднаго предводителя дворянства, изъ членовъ: уѣзднаго исправника, непремѣннаго члена, предсѣдателя уѣздной земской управы и почетнаго мирового судьи.

Личный составъ **Губернскаго по крестьянскимъ дѣламъ Присутствія:**

Предсѣдатель—Губернаторъ тайный сов. Александръ Дмитріевичъ Свербеевъ.

Члены: Вице-Губернаторъ стат. сов. Ал-ндръ Семенов. Брянчаниновъ.
Губернскій предводитель дворянства тайн. сов. Григорій Сергѣевичъ Аксаковъ.
Управляющій казенною палатою стат. сов. Михаилъ Ефимовичъ Безсоновъ.
Управляющій государственными имуществами Самарской губерніи—дѣйств. ст. сов. Федоръ Ивановичъ Агафоновъ.
Предсѣдатель губернской земской управы д. ст. сов. Павелъ Саввичъ Крыловъ.
Прокуроръ Самарскаго окружнаго суда колл. сов. Александръ Ивановичъ Смирновъ.
Непремѣн. членъ—канд. правъ Ипполитъ Степан. Дементѣевъ.

Завѣдующій дѣлопроизводствомъ—личн. поч. гражд. Петръ Васильев. Дергачевъ.

Уѣздныя по крестьянскимъ дѣламъ Присутствія.

Самарское. Предсѣдатель—уѣздный предводитель дворянства, гвардіи поруч. графъ Николай Александровичъ Толстой.

Члены: Непремѣнный членъ—отст. штабъ-ротм. Владиміръ Владиміровичъ Осоргинъ.
Уѣздный исправникъ—колл. сов. Михаилъ Петров. Кузьминъ.
Предсѣдатель уѣздной земской управы—колл. ассес, Николай Афанасьевичъ Кисловскій.

Ставропольское. Предсѣдатель—уѣздный предводитель дворянства тит. сов. Валерьянъ Александровичъ Бабкинъ.
Члены: Непремѣнный членъ—дворянинъ Николай Александр. Шишковъ.
Уѣздный исправникъ—колл. сов. Николай Михайл. Шишкинъ.
Предсѣдатель уѣздной земской управы—колл. рег. Владиміръ Сергѣевичъ Тресвятскій.

Бузулукское. Предсѣдатель—уѣздный предводитель дворянства стат. сов. Андрей Павловичъ Ждановъ.
Члены: Непремѣнный членъ—корн. Владиміръ Александр. Зимницкій.
Уѣздный исправникъ—надв. сов. Веніаминъ Ив. Мантуровъ.
Предсѣдатель уѣздной земской управы—двор. Василій Николаевичъ Мечъ.

Бугурусланское. Предсѣдатель—уѣздный предводитель дворянства губ. секр. Василій Николаевичъ Филипповичъ.
Члены: Непремѣнный членъ—губ. секр. Николай Петровичъ Петровъ.
Уѣздный исправникъ—колл. сов. князь Семенъ Леонтьевичъ Кугушевъ.
Предсѣдатель уѣздной земской управы—дворянинъ Александръ Александровичъ Чемодуровъ.

Бугульминское. Предсѣдатель — уѣздный предводитель дворянства полковникъ Николай Трофимовичъ Шулешкинъ.
Члены: Непремѣнный членъ—отст. поруч. Конст. Алекс. Алферовъ.
Уѣздный исправникъ—тит. сов. Павелъ Петров. Муравцевъ.
Предсѣдатель уѣздной земской управы—тит. сов. Василій Трофимовичъ Шулешкинъ.

Николаевское. Предсѣдатель—Николаевско-Новоузенскій уѣздный предводитель дворянства губ. секр. Алексѣй Григ. Акимовъ.
Члены: Непремѣнный членъ—дворянинъ Ефремъ Вас. Пустошкинъ.
Уѣздный исправникъ—отст. шт.-кап. Влад. Вас. Верещагинъ.
Предсѣдатель уѣздной земской управы—колл. рег. Алексѣй Ивановичъ Свѣчинъ.

Новоузенское. Предсѣдатель Николаевско-Новоузенскій уѣздный предводитель дворянства—губ. секр. Алексѣй Григ. Акимовъ.
Члены: Непремѣнный членъ—отст. поруч. Дмитрій Евл. Нечаевъ.
Уѣздный исправникъ колл. сов. Емельянъ Сем. Билинскій.
Предсѣдатель уѣздной земской управы—колл. ассес. Василій Алексѣевичъ Докшинъ.

3) Сельское и волостное общественное управленіе.

Сельское общественное управленіе составляютъ: 1) сельскій сходъ и 2) сельскій староста.

Общества м о г у т ъ, сверхъ того, имѣть: особыхъ сборщиковъ податей, смотрителей хлѣбныхъ магазиновъ, училищъ и больницъ, лѣсныхъ и полевыхъ сторожей, сельскихъ писарей и т. п. (Сводъ общихъ губернскихъ учрежденій. Кн. IV. Разд. IV. Учрежденіе общественнаго управленія сельскихъ обывателей. Т. II, ч. I, изд. 1876 г.—46 ст. общ. полож. объ устр. сельск. общ. и обществ. ихъ управл.).

Сельскій сходъ составляется изъ крестьянъ-домохозяевъ, принадлежащихъ къ составу сельскаго общества, и, кромѣ того, изъ всѣхъ назначенныхъ къ выбору должностныхъ лицъ. Не воспрещается домохозяину, если онъ не имѣетъ возможности лично явиться на сходъ, прислать вмѣсто себя кого либо изъ членовъ своего семейства.

Крестьяне, состоящіе подъ слѣдствіемъ или судомъ по преступленіямъ или проступкамъ, влекущимъ за собой потерю всѣхъ особенныхъ правъ и преимуществъ, лично и по состоянію обвиняемаго ему присвоенныхъ (улож. о наказ. см. 43), или-же отданные подъ надзоръ общества по рѣшеніямъ судебныхъ мѣстъ, не допускаются къ участію въ сходахъ. (4 ст. общ. пол.)

Въ случаяхъ, когда сходы собираются: 1) для учета должностныхъ лицъ и 2) для разсмотрѣнія принесенныхъ на сіи лица жалобъ, первое мѣсто на сходѣ принадлежитъ волостному старшинѣ, а во всѣхъ остальныхъ случаяхъ сельскому старостѣ. (48 ст. общ. пол.).

Вѣдѣнію сельскаго схода подлежатъ: выборы сельскихъ должностныхъ лицъ и назначеніе выборныхъ на волостной сходъ; приговоры объ удаленіи изъ общества вредныхъ членовъ; увольненіе изъ общества членовъ и пріемъ новыхъ; назначеніе опекуновъ и попечителей и повѣрка ихъ дѣйствій; разрѣшеніе семейныхъ раздѣловъ; дѣла, относящіяся до общиннаго пользованія мірскою землею; при подворномъ пользованіи землей распоряженіе участками мірской земли (не состоящей въ подворномъ пользованіи); совѣщанія и ходатайства объ общественныхъ нуждахъ; принесеніе жалобъ и просьбъ черезъ особыхъ выборныхъ; назначеніе сборовъ на мірскіе расходы; раскладка: податей, сборовъ и повинностей; учетъ должностныхъ лицъ, назначеніе имъ вознагражденія; мѣры къ предупрежденію и взысканію недоимокъ; назначеніе ссудъ изъ запасныхъ сельскихъ магазиновъ. Обращеніе хлѣбныхъ запасовъ въ денежный капиталъ и обратно и дѣла по отбыванію воинской повинности; дача довѣренностей на хожденіе по общественнымъ дѣламъ и вообще всѣ дѣла, по коимъ требуется согласіе или разрѣшеніе общества.

Рѣшенія сельскихъ сходовъ признаются законными тогда только, когда на сходахъ были: сельскій староста или заступающій его мѣсто и не менѣе половины всѣхъ крестьянъ, имѣющихъ право участвовать въ сходахъ (52 ст. об. пол.).

Для рѣшенія нижеслѣдующихъ дѣлъ требуется согласіе не менѣе двухъ третей всѣхъ крестьянъ, имѣющихъ голосъ на сходѣ: 1) о замѣнѣ общиннаго пользованія землею участковымъ или подворнымъ; 2) о раздѣлѣ мірскихъ земель на постоянные, наслѣдственные участки; 3) о передѣлахъ мірской земли; 4) объ установленіи мірскихъ добровольныхъ сходокъ и употребленіи мірскихъ капиталовъ; 5) объ удаленіи порочныхъ крестьянъ изъ общества и предоставленіи ихъ въ распоряженіе правительства и 6) о замѣнѣ хлѣбныхъ запасовъ денежнымъ капиталомъ. (54 ст. общ. пол.).

Прочія дѣла рѣшаются простымъ большинствомъ голосовъ.

Сельскій староста приводитъ въ исполненіе приговоры сельскаго схода, наблюдаетъ за исправнымъ отбываніемъ повинностей и податей, надзираетъ за порядкомъ, исполняетъ приказанія волостного старшины и другихъ властей.

Сельскому старостѣ предоставляется право за маловажные проступки крестьянъ подвергать виновныхъ: назначенію на общественныя работы до двухъ дней, или денежному, въ пользу мірскихъ суммъ, взысканію до 1 рубля, или аресту не болѣе 2-хъ дней.

Кто считаетъ себя неправильно подвергнутымъ взысканію, тотъ можетъ принести, жалобу въ 7 дневный срокъ, уѣздному по крестьян. дѣламъ присутствію (64 ст. общ. пол.).

Такое-же право принадлежитъ и волостному старшинѣ.

Волости образуются изъ состоящихъ въ одномъ уѣздѣ смежныхъ обществъ. Въ волости наибольшее число жителей ревизскихъ душъ мужского пола считается около 2000, наименьшее около 300, наибольшее разстояніе отдаленнѣйшихъ селеній 12 верстъ.

Всѣхъ волостей въ Самарской губерніи 304 *).

Волостное управленіе составляютъ: 1) волостной сходъ, 2) волостной старшина съ волостнымъ правленіемъ и волостной крестьянскій судъ. (69 ст. общ. пол.).

Волостной сходъ составляется изъ сельскихъ и волостныхъ должностныхъ лицъ, замѣщаемыхъ по выбору и изъ крестьянъ, избираемыхъ отъ каждаго селенія или поселка, по одному отъ каждыхъ 10 дворовъ. (71 ст. общ. пол.).

---

*) Въ Самарскомъ уѣздѣ 34 волости, Ставроп.—35, Бузулук.—51 Бугурусл.—52, Бугульм.—38, Николаев.—56, и Новоузен.—38.

Вѣдѣнію волостного схода подлежатъ: 1) выборы волостныхъ, должностныхъ лицъ и судей волостного суда; 2) постановленія о всѣхъ вообще предметахъ, относящихся до хозяйственныхъ и общественныхъ дѣлъ цѣлой волости; 3) мѣры общественнаго призрѣнія, учрежденіе волостныхъ училищъ, распоряженіе по волостнымъ запаснымъ магазинамъ; 4) принесеніе жалобъ и просьбъ по дѣламъ волости, черезъ особыхъ выборныхъ; 5) назначеніе и раскладка мірскихъ сборовъ и повинностей, относящихся до цѣлой волости; 6) повѣрка дѣйствій и учетъ должностныхъ лицъ, волостью избираемыхъ; 7) дѣла по отправленію воинской повинности и 8) дача довѣренностей на хожденіе по дѣламъ вол. (78 ст. об. пол.).

Рѣшенія волостного схода признаются дѣйствительными, когда на сходѣ были: волостной старшина, или заступающій его мѣсто, и не менѣе двухъ третей крестьянъ, имѣющихъ голосъ на сходѣ.

Всѣ дѣла на волостномъ сходѣ рѣшаются по общему согласію или по большинству голосовъ.

Волостное правленіе составляется изъ старшины, всѣхъ сельскихъ старостъ, или помощниковъ старшины и изъ сборщиковъ податей. (87 ст.).

Рѣшенію волостн. правленія, единогласному или по большинству голосовъ наличныхъ членовъ, подлежатъ только слѣдующія дѣла: 1) производство изъ волостныхъ суммъ всякаго рода денежныхъ расходовъ, утвержден. уже волостнымъ сходомъ; 2) продажа частнаго крестьянскаго имущества по розысканіямъ и 3) опредѣленіе и увольненіе волостныхъ должностныхъ лицъ, служащихъ по найму (89 ст. общ. пол.).

Дѣла въ волостномъ правленіи производятся словесно; *волостной старшина* отвѣтствуетъ за сохраненіе общаго порядка, спокойствія и благочинія въ волости; наблюдаетъ за исполненіемъ приговоровъ мировыхъ и волостныхъ судовъ, всякихъ повинностей и податей, завѣдуетъ мірскими суммами и другимъ имуществомъ; выдаетъ паспорты на отлучки.

При волостномъ правленіи состоитъ *волостной писарь*, который, подъ наблюденіемъ старшины, ведетъ книги: 1) рѣшенія правленія, 2) книгу приговоровъ волостного схода, 3) книгу рѣшенія волостного и третейскаго суда и 4) книгу сдѣлокъ и договоровъ (на суммы не свыше 300 рублей).

Волостной судъ.

Для составленія волостного суда избирается ежегодно волостнымъ сходомъ отъ 4—12 очередныхъ судей.

Волостной судъ рѣшаетъ *окончательно*: всѣ споры и тяжбы собственно между крестьянами, *цѣною до 100 р.*, какъ о недвижимомъ и движимомъ имуществахъ въ предѣлахъ крестьянскаго надѣла, такъ и по займамъ, покупкамъ, продажамъ и всякаго рода сдѣлкамъ и обязательствамъ, а равно и дѣла по вознагражденію за убытки и ущербъ, крестьянскому имуществу причиненные (96 ст. общ. пол.).

Если дѣло превышаетъ сумму 100 р., или тяжба касается недвижимаго имущества, пріобрѣтеннаго крестьянами въ собственность внѣ надѣла, а также если участвуютъ лица другихъ состояній, то во всѣхъ сихъ случаяхъ, по требованію одной изъ сторонъ, дѣло подлежитъ разсмотрѣнію общихъ судебныхъ мѣстъ. (97 ст. общ. пол.).

Споры и тяжбы, въ которыхъ, кромѣ крестьянъ, участвуютъ и постороннія лица, могутъ быть также, по желанію тяжущихся, предоставляемы рѣшенію волостного суда. (98 ст. общ. пол.).

По всѣмъ дѣламъ, безъ ограниченія ихъ цѣною, если съ оными не соединено преступленія или проступка, и не сопряжены пользы малолѣтнихъ и умалишенныхъ, крестьяне, какъ одной, такъ и разныхъ волостей, могутъ обращаться, по взаимному согласію, къ третейскому, по совѣсти, суду, не стѣсняясь никакими формами.

Никакія жалобы на рѣшеніе третейскаго суда не принимаются. (99 и 100 ст. общ. пол.).

Волостной судъ разбираетъ и приговариваетъ къ наказанію крестьянъ, принадлежащихъ къ волости, за маловажные проступки, когда они совершены въ предѣлахъ самой волости противъ лицъ, принадлежащихъ къ тому-же состоянію, и безъ участія лицъ другихъ состояній, а также, когда означенные проступки не находятся въ связи съ уголовными преступленіями, подлежащими разсмотрѣнію общихъ судебныхъ мѣстъ.

Волостной судъ приговариваетъ виновныхъ: къ обществен. работамъ *до 6 дней* или денежному взысканію *до 3 руб.*, или къ аресту до 7 дней, или, наконецъ, лицъ, отъ тѣлесныхъ наказаній неизъятыхъ, —къ наказанію розгами до 20 ударовъ. (102 ст. общ. пол.).

Приговоры волостного суда по проступкамъ, подлежащимъ его разсмотрѣнію, считаются окончательными. (109 ст. общ. полож.).

8. Почтово-телеграфныя учрежденія. *).

Для завѣдыванія на мѣстахъ почтовою и телеграфными частями образованы *почтово-телеграфные округа*, съ начальникомъ во главѣ.

---

*) Почтово-телеграфныя правила и маршруты см. въ справочномъ отдѣлѣ.

Въ *Самарскій почтово-телеграфный* округъ входятъ, кромѣ Самарской губерніи, Оренбургская губернія и Уральская область.

Почтовый округъ подраздѣляется на почтово-телеграфныя конторы, которыя, въ свою очередь, смотря по значенію пунктовъ и количеству корреспонденціи, дѣлятся на *шесть классовъ*; кромѣ того, образованы *почтово-телеграфныя отдѣленія*, *почтовыя отдѣленія* и *телеграфныя отдѣленія*.

Управленіе Самарскаго почтово-телеграфнаго округа.

Начальникъ Почтово-телеграфнаго округа,—ст. сов. Дм. Петр. Пацевичъ.
Помощники: ст. сов. Матв. Гр. Волковъ.
надв. сов. Эд. Ѳед. Лей.
Дѣлопроизводитель—кол. ассес. Вл. Павл. Голубевъ.
Помощники дѣлопроизводителя: кол. асс. Влад. Серг. Маловъ.
губ. секр. Александръ Ив. Ѳедоровъ.
Бухгалтеръ надв. сов. Вл. Ив. Татищевъ.
Помощники: кол. секр. Дм. Ив. Никитинъ
и тит. сов. Николай Гурьев. Тихомировъ.
Механики: старшій колл. асс. Александръ Ефим. Новосельскій.
старшій кол. регестр. П. Ант. Статковскій.
младшій—высшаго оклада, н. ч. Алек. Матв. Покровскій.
младшій—низшаго оклада, н. ч. Дмирт. Александр. Гусевъ.
Канцелярскіе чин.—н. ч. Вас. Прокоф. Войтяковскій, и
н. ч. Констант. Ѳедор. Сафроновъ.

Самарская губернская почтовая контора.

(Уг. Николаевской и Успен. ул., собств. д.).

Завѣдывающій конторой—кол. асс. Васил. Семен. Матвѣевъ.
Старшіе помощники экспедитора: губ. сек. Василій Александр. Малининъ.
Колл. секр. Михаилъ Моис. Добрѣевъ.
Младшіе помощники экспедитора: кол. рег. Порф. Григ. Кузьминъ.
Губ. секр. Петръ Дм. Маразуевъ.
Старшіе сортировщики: н. ч. Мих. Ал. Соловьевъ.
Тит. сов. Ив. Матв. Павловъ.
Губ. секр. Влад. Ив. Августовъ.
Младшіе сортировщики: н. ч. Ѳед. Ѳед. Шальновъ.
Н. ч. В. Мих. Любимовъ.
Н. ч. В. Ив. Бепарадскій.
Губ. секр. Венед. Мих. Милоновъ.
Н. ч. Ив. Ив. Каноновъ.
Н. ч. Александръ Ив. Булушевъ.
Н. ч. Влад. Ив. Меркуловъ.

Самарская телеграфная станція.
(Дворянская, д. Паншина).

Начальникъ станціи—кол. ассес. П. П. Лейманъ.
Телеграфисты: II-го разряда надв. сов. Пав. Иван. Копенгагеновъ.
Кол. ассес. Карлъ Карловичъ Гренъ.
Кол. ассес. Н. Н. Щегловъ.
Тит. сов. Кап. Ив. Качевскій.
Кол. рег. Пав. Ал. Зиновьевъ.
Неимѣющіе чиновъ: Карлъ Іоган. Виренъ.
Евг. Вильгельм. Брезинскій.
П. Март. Тишлеръ.
Телеграфистовъ III разряда 8 человѣкъ.
„ IV „ 6 „
„ низшаго оклада 9 „
Младшій механикъ высшаго оклада—н. ч. Петръ Ив. Густомѣсовъ.

Уѣздныя почтово-телеграфныя конторы.

Ставропольская. Завѣдующій конторой—кол. асс. Ник. Егор. Побѣдоносцевъ.
Помощникъ его—тит. сов. Алексѣй Андреевичъ Васильевъ.

Старо-Майнская. Начальникъ конторы—губ. секр. Θед. Филар. Никитинъ.
Помощникъ его—губ. секр. Николай Алексѣевичъ Колесовъ.

Бузулукская. Завѣдующій—тит. сов. Карлъ Александровичъ Гиллертъ.
Инструкторъ—кол. ассес. Θед. Васил. Бродовичъ.
Помощникъ его—кол. секр. Мих. Андр. Добровъ.

Бугурусланская. Начальникъ—колл. ассес. Пав. Петров. Ратмировъ.
Помощникъ—(и. д.) Мих. Ив. Несмѣловъ.

Бугульминская. Начальникъ конторы—кол. асс. Ник. Сем. Присяжниковъ.
Помощникъ начальника—н. ч. Ерм. Григ. Поляковъ (и. д.).
Помощникъ—Евст. Евс. Денисовъ.

Николаевская. Начальникъ конторы—надв. сов. Θед. Афан. Палевскій.
Помощникъ его—кол. секр. Іосифъ Вас. Алсуфьевъ.

Балаковская. Начальникъ—губ. секр. Иванъ Семеновичъ Демидовъ.
Помощникъ его—Вл. Иван. Даниловъ (и. д.).

Екатериненштадтская. Начальникъ (и. д.)—Ив. Кондр. Вилль.
Помощникъ—(вакансія).

Новоузенская. Завѣдующій—тит. сов. Алексан. Алексѣевичъ Цвѣтковъ.
Помощникъ—колл. секр. Тихонъ Наум. Силаевъ.

Дергачевская. Завѣдующій—колл. секр. Θед. Евг. Рождественскій.

Покровская. Завѣдующій—тит. сов. Николай Петровичъ Русовъ.

Ровненская. Завѣдующій—кол. рег. Деонисій Самуиловичъ Яковлевъ.

Мелекесская. Начальникъ конторы—губ. секр. Ив. Ник. Орловъ.
Помощникъ его,—н. ч. Василій Андредв. Губановъ.

Почтово-телеграфное отдѣленіе въ с. Екатериновкѣ (Сам. уѣзда).

Начальникъ отдѣленія—губ. секр. Андрей Афан. Афанасьевъ.

Привалинское почтово-тел. отд. Начальникъ—н. ч. А. Н. Кириловъ (и. д).

Альметьевское телеграфное отдѣленіе. Завѣдующій—н. ч. П. Е. Кутергинъ.

Сорочинская почтово-телеграфная станція. (Бузулук. уѣзда).

Начальникъ—губ. секр. Ив. Іон. Малининъ.
Помощникъ—кол. секр. Вас. Петр. Русовъ.

Почтовыя отдѣленія: *Кошкинское* (Сам. уѣзда). И. д начальника—н. ч. Леон. Никол. Никитинъ.

Сергіевское (Бугур. уѣзда). И. д. начальника—н. ч. Емел. Ив. Глазуновъ.

Почтовыя станціи: *Красноярская* (Сам. у.)—смотритель н. ч. Т. Б. Есиповъ.
Смышляевская (Сам. уѣзда)—смотритель н. ч. Абр. Леонидъ Антоновъ.
Титовская (Сам. уѣзда)—смотритель губ. секр. Висс. Степ. Карвицкій.
Борская (Бузул. уѣзда)—смотритель кол. рег. Ефимъ Дмитр. Ледомскій.
Павловская (Бузул. уѣзда)—смотритель Семенъ Ивановичъ Бѣдняковъ.
Тимашевская (Бугур. уѣзда)—смотритель н. ч. Петръ Павл. Львовъ.
Кичуйская (Бугульм. уѣзда)— смотритель н. ч. Александръ Ник. Епиктетовъ.
Александро-Гайская.—Смотритель н. ч. Семенъ Игнат. Горшенинъ.
Больше-Глушицкая.—Смотритель кол. рег. Гр. Савельев. Сверкуновъ.
Каменно-Бродская.—Смотритель кол. рег. Демидъ Степ. Стрѣлковъ.
Криволучская.—Смотритель н. ч. Леонидъ Кузьмичъ Бочковъ.
Клинцовская.—Смотритель н. ч. Петръ Васильевичъ Воиновъ.
Марьевская.—Смотритель. кол. рег. Вас. Алекс. Ильинскій.
Новорыпная.—Смотритель н. ч. Лев. Андр. Подсѣкаевъ.
Орлово-Гайская.—Смотритель н. ч. Ѳед. Прохор. Штатловъ.
Пестравская.—Смотритель н. ч. Петръ Степ. Наумовъ.
Степновская.—Смотритель н. ч. Тер. Мих. Скибинъ.
Мусорская.—Смотритель н. ч. Иванъ Александровичъ Троицкій.
Чердаклинская.—Смотритель кол. рег. П. Степ. Фальковъ.

9) Учрежденія о тюрьмахъ.

Попеченіе о мѣстахъ заключенія гражданскаго вѣдомства и объ улучшеніи какъ нравственнаго, такъ и физическаго состоянія арестантовъ ввѣрено состоящему при Министерствѣ Внутреннихъ Дѣлъ, подъ особымъ покровительствомъ Его Величества, *Обществу Попечительному о тюрьмахъ*, которое имѣетъ мужскіе комитеты и женскія отдѣленія въ губернскихъ

городахъ и мужскія отдѣленія въ городахъ уѣздныхъ. Губернскіе комитеты управляются вице-президентами, женскія отдѣленія—предсѣдательницами; мужскія отдѣленія въ уѣздныхъ городахъ управляются директорами. Директоры о замѣченномъ въ тюрьмахъ доводятъ до свѣдѣнія комитета, который и сносится съ подлежащимъ учрежденіемъ.

Самарскій Губернскій попечительный о тюрьмахъ комитетъ.

Вице-президенты: преосвященный *Серафимъ*, епископъ Самарск. и Ставроп., Губернаторъ, прокуроръ Саратовской судебной палаты.
Директоры: Вице-губернаторъ, губ. предводитель дворянства, предсѣдатель губ. зем. упр., прокуроръ окружн. суда, городской голова, полиціймейстеръ.
Дѣйств. ст. сов. Ник. Конст. Поповъ.
Губ. секр. Арсеній Дм. Соколовъ.
Колл. ассес. Николай Петр. Шахларевъ.
Купцы: Давыдъ Васильевичъ Кириловъ.
„ Назарій Евфимовичъ Савиновъ.
Смотритель тюремнаго замка—кол. сов. Павелъ Алексѣев. Шкуринъ.
Секретарь—колл. ассес. Викторъ Николаевичъ Громовъ.
Испол. обяз. бухгалтера и контролера тюремнаго комитета—Александръ Ѳед. Колпашниковъ.

Тюремный замокъ.
(Уг. Алексѣевск. ул. и Остр. площ.).

Смотритель—колл. сов. Павелъ Алексѣевичъ Шкуринъ.
Тюремное отдѣленіе.
Земскій арестный домъ. Смотритель —Карпинъ.

Отдѣленія попечительнаго о тюрьмахъ комитета.

Въ Ставрополѣ: Предсѣдатель - Уѣздный Предводитель Дворянства.
Директоры: Уѣздный Исправникъ, Товарищъ Прокурора, надв. сов. Пав. Вас. Петровъ.
Протоіерей Ив. Ст. Помряскинскій.
Смотритель тюремнаго замка—кол. ассес. Ник. Як. Громовъ.

Въ Бузулукѣ. Предсѣдатель—Уѣздный предводитель дворянства.
Директоры: Уѣздный исправникъ, Товарищъ прокурора, Уѣздный врачъ, Городской голова.
Протоіерей Алексѣй Васильевичъ Тихомировъ.
Поч. поч. гражд. Алек. Ив. Гиляровскій.
Смотритель тюремнаго замка (и. д.) Владиславъ Лаврентьев. Соболевскій.

Въ Бугурусланѣ. Предсѣдатель—Уѣздный предводитель дворянства.
Директоры: Городской голова, Уѣздный исправникъ, Товарищъ прокурора,

Уѣздный врачъ, Благочинный 1-го округа.
Губ. секр. Николай Петровичъ Петровъ.
Кол. рег. Иванъ Вавиловичъ Серебряковъ.
Отст. учит. Аристархъ Петровичъ Милованов.
Куп. Степанъ Порфировичъ Тезейкинъ.
Сергѣй Мануиловичъ Шуваловъ.
Иванъ Алекс. Фадѣевъ.
Смотритель тюр. замка—кол. ассес. Николай Аполлоновичъ Третьяковъ.

Въ Бугульмѣ. Предсѣдатель—Уѣздный предводитель дворянства.
Директоры: Протоіерей Николаевскаго собора Васил. Ив. Малиновскій.
Уѣздный исправникъ, Предсѣдатель земской управы, Товарищъ прокурора, Голова.
Городской врачъ Исакъ Исаевичъ Мармельштейнъ.
Купецъ Матвѣй Кондр. Бѣловъ.
„ Димитрій Васильевичъ Леонтьевъ.
Смотритель тюремнаго замка—кол. сек. Петръ Николаевичъ Ждановъ.

Въ Николаевскѣ. Предсѣдатель—Уѣздный предводитель дворянства.
Директоры: Архимандритъ Спасо-Преображенскаго единовѣрческаго монастыря Іоасафъ.
Городской голова.
Уѣздный исправникъ.
Колл. секр. Вит. Александр. Мартосъ.
Надв. сов. Ѳад. Афон. Палевскій.
Земскій врачъ Ив. Ив. Равенскій.
Уѣздный врачъ ст. сов. Викент. Войц. Косицкій.
Смотритель тюремнаго замка—кол. ассес. Василій Никол. Кипарисовъ.

Въ Новоузенскѣ. Предсѣдатель—Уѣздный исправникъ.
Директоръ—колл. сов. Ник. Арист. Путиловъ.
Члены: Городской голова.
Протоіерей Петръ Конст. Румянцевъ.
Смотритель тюремнаго замка—Сергѣй Николаевичъ Головцевъ (и. д).

III.

Учрежденія Министерства Юстиціи.

Самарская губернія раздѣляется: на 2 округа Окружныхъ судовъ— Самарскій и Саратовскій (въ послѣдній входитъ Новоузенскій уѣздъ), на 24 судебно-слѣдственныхъ участка и на 43 судебно-мировыхъ.

Судебныя дѣла бываютъ *гражданскія и уголовныя.* Гражданскими называются тѣ дѣла, гдѣ идетъ споръ, или разрѣшается вопросъ о всякаго рода имуществахъ или о какихъ-либо правахъ на него, а также по условіямъ и обязательствамъ разпаго рода; уголовными— тѣ, гдѣ дѣло идетъ о какомъ-либо преступленіи или проступкѣ, предусмотрѣнномъ закономъ.

Дѣла, какъ гражданскія, такъ и уголовныя, начинаются или у мировыхъ судей, или въ окружныхъ, судахъ или въ судебныхъ палатахъ. Изъ гражданскихъ дѣлъ мировымъ судьямъ подсудны тѣ, когда кто-либо ищетъ съ другого имущество, стоющее не дороже 500 руб., или ищетъ съ другого деньги (тоже не свыше 500 руб.) по роспискѣ, векселю или другому документу, или же проситъ взыскать вознагражденіе за убытки. Имъ же подсудны дѣла, когда кто-нибудь нарушитъ чье-либо владѣніе недвижимостью; въ такихъ случаяхъ можно также просить мирового судью о возстановленіи нарушеннаго владѣнія, причемъ цѣнность имущества въ разсчетъ не принимается, при условіи, чтобы со дня завладѣнія не прошло полгода. Въ случаяхъ, когда кто нибудь причинитъ собственнику стѣсненіе въ пользованіи имуществомъ (нарушеніе права участія частнаго), то такія дѣла при всякой цѣнѣ иска подсудны тоже мировымъ судьямъ, но лишь въ теченіе года со дня нарушенія права. Дѣла о наслѣдствахъ подсудны мировому судьѣ тоже при условіяхъ, чтобы наслѣдство не превышало 500 р. и не состояло изъ недвижимости. Всѣ остальныя дѣла подсудны окружнымъ судамъ.

По уголовнымъ дѣламъ мировымъ судьямъ подсудны: маловажные проступки, за совершеніе которыхъ въ законѣ положено: замѣчаніе, выговоръ, или внушеніе, или денежное взысканіе (штрафъ) не свыше трехъ сотъ рублей, или арестъ не свыше трехъ мѣсяцевъ, или, наконецъ, тюремное заключеніе не свыше одного года.

Всѣ они перечислены въ особомъ уставѣ о наказаніяхъ. Всѣ остальныя дѣла подсудны суду окружному.

Нѣкоторыя гражданскія и уголовныя дѣла, касающіяся крестьянъ, не подлежатъ ни мировымъ судьямъ, ни окружнымъ судамъ, а вѣда-

ются волостными судами. Изъ гражданскихъ дѣлъ подсудны волостнымъ судамъ всѣ споры и тяжбы между крестьянами, не превышающіе сто рублей—какъ о движимомъ и недвижимомъ имуществѣ въ предѣлахъ крестьянскаго надѣла, такъ и по займамъ, покупкамъ, продажамъ, всякаго рода сдѣлкамъ и обязательствамъ; а равно и дѣла по вознагражденію за убытки и ущербъ, причиненные крестьянскому надѣлу, вѣдаются волостными судами. Если же цѣна иска превышаетъ 100 руб., или если въ дѣлѣ участвуютъ лица другихъ сословій, какъ-то: мѣщане, чиновники, дворяне и лица духовнаго вѣдомства, или когда тяжба касается недвижимаго имущества крестьянина, пріобрѣтеннаго внѣ надѣла, то дѣло не подлежитъ волостному суду.

Изъ уголовныхъ дѣлъ волостные судьи вѣдаютъ только тѣ проступки, совершенные въ ихъ волости, въ которыхъ участвуютъ одни только крестьяне, хотя бы и торгующіе по свидѣтельствамъ, или солдаты отпускные и отставные. Впрочемъ, по обоюдному согласію обѣихъ сторонъ, волостной судъ можетъ рѣшать и дѣла, въ которыхъ замѣшаны лица другихъ состояній.

1. Мировой Судъ.

Мировой судья. Уѣздъ съ находящимся въ немъ городомъ составляетъ *мировой Округъ*, который дѣлится на *мировые участки*, въ каждомъ—*участковый мировой судья*. Кромѣ участковыхъ, въ Округѣ *почетные мировые судьи*.

Въ мировые судьи могутъ быть избраны тѣ изъ мѣстныхъ жителей, которые достигли 25-ти лѣтняго возраста, получили образованіе въ высшемъ или среднемъ учебномъ заведеніи, или же прослужили три года въ должностяхъ, при исправленіи которыхъ могли пріобрѣсти практическія свѣдѣнія въ производствѣ судебныхъ дѣлъ, если сами, или ихъ родители, или жены владѣютъ пространствомъ земли (гдѣ-либо) вдвое противъ требуемаго для участія въ избраніи гласныхъ въ уѣздныя земскія собранія, или другою недвижимостью не ниже 15,000 р., въ столицахъ 6,000 руб., а въ прочихъ городахъ 3,000 руб.

Мировые судьи почетные и участковые избираются на три года. Выборы производятся въ уѣздныхъ земскихъ собраніяхъ.

Должность участковаго мирового судьи не можетъ быть соединяема съ другою, исключая почетныхъ въ мѣстныхъ богоугодныхъ и учебныхъ заведеніяхъ.

Участковый мировой судья, не получающій содержанія, именуется *почетнымъ участковымъ мировымъ судьей.*

Почетные мировые судьи содержанія не получаютъ. Почетный мировой судья, во время пребыванія въ своемъ Мировомъ Округѣ, въ случаѣ обращенія обѣихъ сторонъ по дѣлу, подлежащему мировому

разбирательству,—обязанъ производить судъ и расправу. Могутъ быть приглашены для пополненія присутствія Окружнаго Суда.

А) дѣла уголовныя *). Мировой судья приступаетъ къ разбирательству дѣлъ: 1) по жалобамъ частныхъ лицъ, 2) по сообщеніямъ полицейскихъ и другихъ административныхъ властей и 3) по непосредственно усмотрѣннымъ имъ преступнымъ дѣяніямъ.

Жалоба можетъ быть письменная, или словесная и приносится самимъ потерпѣвшимъ, или его повѣреннымъ.

Особой формы для жалобъ мировому судьѣ не существуетъ, но законъ требуетъ, чтобы въ жалобѣ было совершенно ясно изложено: кто ее приноситъ, на кого, въ чемъ заключается преступленіе, чѣмъ подтверждается обвиненіе (указаніе на свидѣтелей и т. п.), какіе убытки потерпѣлъ жалобщикъ и, наконецъ, годъ, мѣсяцъ и число подачи жалобы.

Обвиняемый, обвинитель и свидѣтели вызываются къ мировому судьѣ по повѣсткѣ.

Если къ назначенному сроку не отысканъ обвиняемый въ такомъ преступномъ дѣяніи, за которое положено заключеніе въ тюрьмѣ или наказаніе еще болѣе строгое, то мировой судья, отлагая сужденіе о наказаніи до привода обвиняемаго, постановляетъ заочное рѣшеніе лишь по иску за вредъ и убытки.

Если обвиняемый въ проступкѣ, за который полагается наказаніе не свыше ареста, не явится и не пришлетъ повѣреннаго, то судья постановляетъ заочный приговоръ.

На заочный приговоръ можетъ быть поданъ отзывъ о новомъ разсмотрѣніи дѣла въ теченіе двухъ недѣль со дня врученія копіи съ заочнаго приговора.

За неявкою обвинителя мировой судья или постановляетъ объ отказѣ въ жалобѣ, если дѣло такого рода, что можетъ быть прекращено примиреніемъ, или же, въ противномъ случаѣ, приговариваетъ неявившагося обвинителя къ штрафу до 25 р. и вызываетъ его къ новому сроку.

Неявившіеся безъ уважительныхъ причинъ свидѣтели штрафуются до 25 руб.

Нѣкоторые изъ приговоровъ мировыхъ судей могутъ быть окончательными. Приговоръ считается окончательнымъ, когда имъ опредѣляются: внушеніе, замѣчаніе или выговоръ, денежное взысканіе не свыше 15-ти руб. съ одного лица, или арестъ не свыше трехъ дней, и когда вознагражденіе за вредъ и убытки не превышаютъ 30 руб.

---

*) Прим. Образцы разныхъ договоровъ, судебныя издержки, вознагражденія присяжнымъ повѣреннымъ, гербовые сборы—помѣщены ниже въ справочномъ отдѣлѣ.

На окончательные приговоры не допускается никакого обжалованія по существу дѣла, никакая аппеляція. На подобные приговоры возможна только кассаціонная жалоба, причемъ на окончательные приговоры съѣздовъ и палатъ кассаціонныя жалобы приносятся Сенату, а на окончательные приговоры мировыхъ судей кассаціонныя жалобы приносятся мировому съѣзду, который, въ случаѣ нарушенія закона или формы судопроизводства, отмѣняетъ рѣшеніе судьи и, не постановляя рѣшенія по существу, передаетъ дѣло для новаго разсмотрѣнія и рѣшенія другому мировому судьѣ. Срокъ подачи кассац. жалобы 2-хъ недѣльный.

На неокончательный приговоръ, постановленный въ присутствіи обвиняемаго, можетъ быть поданъ аппелляціонный отзывъ на имя мирового съѣзда въ 2-хъ недѣльный срокъ со времени объявленія приговора, но прежде того необходимо заявить судьѣ въ суточный срокъ (считая отъ постановленія приговора) неудовольствіе на приговоръ.

Б) дѣла гражданскія. Предъявленіе исковъ. У мировыхъ судей иски предъявляются словесно или письменно, а въ окружныхъ судахъ непремѣнно на письмѣ, въ формѣ прошеній. Во всякомъ прошеніи по гражданскому дѣлу должно быть указано непремѣнно званіе, имя, отчество, фамилія и мѣсто жительства истца, отвѣтчика, а также всѣхъ лицъ, которыя имѣютъ какое-либо отношеніе къ дѣлу и могутъ быть вызваны въ судъ. Кромѣ того, должна быть означена цѣна иска, для чего употребляется въ концѣ прошенія, передъ просительнымъ пунктомъ, такое выраженіе: «цѣну иска опредѣляю во столько-то рублей».

Если предъявляется искъ по какому-нибудь документу, то цѣна иска составляется изъ суммы, слѣдующей по документу и процентовъ на эту сумму до дня предъявленія иска. Бываютъ случаи, гдѣ невозможно точно опредѣлить цѣну иска, напр., когда кто-либо проситъ судъ обязать отвѣтчика совершить какое-либо дѣйствіе: сломать постройку, соблюсти извѣстное условіе и т. п., но и въ этихъ случаяхъ все-таки необходимо опредѣлить цѣну иска приблизительно, причемъ законъ предоставляетъ истцу опредѣленіе цѣны иска по его волѣ, кромѣ исковъ о землѣ, гдѣ цѣна иска хотя и можетъ быть опредѣлена истцомъ произвольно, но, въ случаѣ спора отвѣтчика, опредѣляется по особой таксѣ.

По всякому гражданскому дѣлу требуется представить пошлины въ окружномъ судѣ, по полкопѣйкѣ съ каждаго рубля цѣны иска (неполныя полсотни считаются при этомъ за полныя). Въ мировыхъ учрежденіяхъ — по одной копѣйкѣ съ каждаго рубля цѣны иска; кромѣ исковъ, суммою менѣе одного рубля, гдѣ пошлина не взыскивается.

Прошенія, подаваемыя въ окружный судъ, и копіи съ приложеній оплачиваются гербовыми сборами 80 к. за каждый листъ, иначе прошеніе оставляется безъ движенія; тоже дѣлается съ прошеніями, при которыхъ вовсе не приложено судебныхъ пошлинъ, или же не въ до-

статочномъ количествѣ; въ этомъ случаѣ дается недѣльный съ повер-стнымъ срокъ на представленіе марокъ и пошлинъ, которыя должны быть представлены при прошеніи также на гербовой бумаги, иначе срокъ можетъ быть пропущенъ, и тогда прошеніе возвращается просителю. Отъ гербовыхъ и судебныхъ пошлинъ освобождаются только лица, имѣю-щія свидѣтельство на право бѣдности.

У мировыхъ судей иски предъявляются въ участкѣ того мирового судьи, гдѣ имѣетъ жительство отвѣтчикъ.

Мировой судья, въ случаѣ неявки отвѣтчика, вызываемаго въ судъ къ назначенному дню, постановляетъ заочное рѣшеніе; въ случаѣ не-явки истца дѣло прекращается, но истецъ можетъ возобновить свое требованіе подачей новой просьбы. Копія заочнаго рѣшенія препровож-дается при повѣсткѣ отвѣтчику, который въ теченіе 2-хъ недѣль со дня врученія ему копіи имѣетъ право просить о новомъ разборѣ дѣла.

Рѣшеніе мирового судьи по незначительнымъ дѣламъ, въ которыхъ цѣна иска не превышаетъ 30 р., считается окончательнымъ.

По общему правилу, на подобное окончательное рѣшеніе аппелляція не допускается, но можетъ быть подана кассаціонная жалоба, и въ ви-дѣ исключенія, не въ Сенатъ, а въ мировой съѣздъ, который, отмѣнивъ рѣшеніе, передаетъ дѣло для новаго разсмотрѣнія другому мировому судьѣ.

По всѣмъ остальнымъ гражданскимъ дѣламъ, т. е. тѣмъ, въ ко-торыхъ цѣна иска превышаетъ 30 р., или искъ не подлежитъ оцѣнкѣ. на рѣшенія мирового судьи могутъ быть приносимы аппелляціонныя жалобы мировому съѣзду.

Кассаціонная жалоба на рѣшеніе мирового судьи подается прямо въ мировой съѣздъ, съ приложеніемъ копіи рѣшенія; аппелляціонная же жалоба подается въ двухъ экземплярахъ тому мировому судьѣ, который рѣшилъ дѣло.

Срокъ на подачу аппелляціонныхъ и кассаціонныхъ жалобъ — мѣсяч-ный, считая со дня объявленія рѣшенія.

Частныя жалобы на распоряженія мирового судьи могутъ быть приносимы только вмѣстѣ съ аппелляціею, за исключеніемъ: жалобъ на медленность, на непринятіе отзыва или аппелляціи и на опредѣленія по просьбамъ объ обезпеченіи иска, или о предварительномъ исполненіи рѣ-шенія; въ этихъ случаяхъ жалобы могутъ быть поданы отдѣльно отъ аппеляціи.

Частныя жалобы приносятся въ семидневный срокъ со времени объявленія опредѣленія судьи, кромѣ жалобъ на медленность, для пода-чи которыхъ срока не назначается.

Жалобы на медленность и на отказъ въ принятіи иска и пр. подаются прямо съѣзду, а прочія жалобы—чрезъ судью.

Когда дѣло переходитъ въ съѣздъ, то только при неявкѣ обѣихъ сторонъ дѣло отлагается.

Разбирательство дѣлъ происходитъ публично и на словахъ. Тяжущіеся допускаются къ словесному состязанію.

Мировой судья, рѣшеніе котораго обжаловано, въ разсмотрѣніи дѣла не участвуетъ.

Рѣшенія мировыхъ съѣздовъ считаются окончательными и могутъ быть обжалованы только кассаціоннымъ порядкомъ Сенату.

МИРОВОЙ СЪѢЗДЪ.

Мировой Съѣздъ—собраніе почетныхъ и участковыхъ мировыхъ судей. Съѣздъ собирается въ назначенные Уѣздными Земскими Собраніями сроки. Предсѣдателемъ на *три* года выбирается одинъ изъ судей. Въ Съѣздѣ присутствуетъ *Товарищъ Прокурора* для предъявленія заключеній. При Съѣздѣ полагаются *секретари* и помощники Секретарей. Разбирательство дѣлъ на Съѣздѣ производится изустно и публично, какъ у мирового судьи.

Стороны не вызываются къ разбирательству дѣла, но могутъ явиться лично или черезъ повѣренныхъ.

Неприбытіе сторонъ не останавливаетъ разсмотрѣнія дѣла.

Обвиняемые въ преступныхъ дѣйствіяхъ, за которыя въ законѣ положено заключеніе въ тюрьмѣ, должны всегда быть на лицо.

Передъ постановленіемъ приговора товарищъ прокурора даетъ свое заключеніе по дѣлу, но и засимъ послѣднее слово предоставляетъ всегда обвиняемому.

При слушаніи рѣшенія дѣла, тотъ мировой судья, на приговоръ котораго принесенъ отзывъ, не присутствуетъ.

Приговоромъ Съѣзда или утверждаются приговоры мирового судьи, или постановляется новый приговоръ. Наказаніе обвиняемаго не можетъ быть усилено безъ требованія этого со стороны обвинителя.

Приговоръ съѣзда считается окончательнымъ и аппеляціи не подлежитъ.

Кромѣ аппелляціонныхъ отзывовъ, разсмотрѣнію мирового Съѣзда подлежатъ еще частныя жалобы на слѣдующія дѣйствія мирового судьи: 1) на медленность производства, 2) на непринятіе аппелляціоннаго отзыва и 3) на взятіе обвиняемаго подъ стражу.

Послѣдніе два рода жалобъ приносятся въ семидневный срокъ со времени исполненія обжалованныхъ постановленій.

На окончательные приговоры мирового Съѣзда можно приносить только кассаціонныя жалобы объ отмѣнѣ приговора.

Личный составъ **Мировыхъ Судей и Мировыхъ Съѣздовъ Самарской губерніи.**

Самарскій уѣздъ.

Мировые судьи:

Участковые: 1-го участка— (врем. завѣд.) Гр. Ив. Долговъ (камера въ с. Кошкахъ).
2-го участка—Гр Ив. Долговъ (камера въ с. Стар-Буянѣ)
3-го « —Петръ Александ. Малыгинъ (камера въ с Богдановкѣ).
4-го участка—Федоръ Дмитріевичъ Щеткинъ (камера въ с. Екатериновкѣ).
5-го участка—Григорій Егоровичъ Курбатовъ (камера въ с. Новыхъ-Костычахъ).
6-го участка—Ефимъ Тимофѣевичъ Кожевниковъ.
7-го « —Алексѣй Ивановичъ Самойловъ.
8-го « —Владиміръ Дмитріевичъ Микулинъ.
9-го « —Аполлонъ Александровичъ Жемчужниковъ.

Примѣчаніе. 6-й, 7-й, 8-й и 9-й участки находятся въ г. Самарѣ. Въ 6-й уч. входитъ вся 1-я полицейская часть города, въ 7-й уч.— 2-я часть отъ Заводской ул., до Алексѣевской и отъ Соборной до р. Волги; въ 8-й участ. вся 3-я часть и 9-й уч.—2-я часть отъ Заводской ул. до Алексѣевской и отъ Соборной до городской черты.

Почетные: Петръ Александровичъ Рихтеръ.
Дмитрій Ѳедоровичъ Самаринъ.
Александръ Ивановичъ Смальковъ.
Петръ Владиміровичъ Алабинъ.
Владиміръ Алексѣевичъ Паршенскій.
Николай Петровичъ Шахаревъ.
Сергѣй Осиповичъ Лавровъ.
Николай Афанасьевичъ Кисловскій.
Николай Степановичъ Арычкинъ.
Ипполитъ Степановичъ Дементѣевъ.
Владиміръ Владиміровичъ Осоргинъ.
Дмитрій Григорьевичъ Пономаревъ.

Съѣздъ мировыхъ судей *.

(Панская, д. Сапина).

Предсѣдатель съѣзда—мировой судья 6-го участ., Ефимъ Тимофѣевичъ Кожевниковъ.

---

*) Засѣданія Съѣзда открываются 25-го числа каждаго мѣсяца.

Непремѣнный членъ—Мировой судья 7-го участка Алексѣй Ивановичъ Самойловъ.
Секретарь съѣзда—Павелъ Егоровичъ Чупаковъ.
Помощникъ секретаря—Иванъ Семеновичъ Швабе.

Судебные пристава при съѣздѣ.

1-го уч.—Казиміръ Ивановичъ Козловскій, Николаевск., д. Нуйчева.
2-го уч.—Владим. Иван. Каширевъ, Москательная, собственный домъ.
3-го уч.—Василій Васильевичъ Молинъ, Саратовская, собственный домъ.
4-го уч.—Семенъ Ефимовичъ Лаконцевъ, въ с. Екатеринов., Самар. у.
5-го уч.—Николай Ивановичъ Нечаевъ, въ с. Больш.-Кам., Самар. у.

Ставропольскій уѣздъ.

Мировые судьи.

Почетные: Борисъ Михайловичъ Тургеневъ.
Николай Александровичъ Шишковъ.
Валерьянъ Александровичъ Бабкинъ.
Константинъ Николаевичъ Иньковъ.
Григорій Константиновичъ Татариновъ.
Николай Дмитріевичъ Волковъ.
Участковые: 1-го уч.—Михаилъ Павловичъ Яровой, въ г. Ставрополѣ.
2-го уч.—Николай Петровичъ Педенко, въ с. Озеркахъ.
3-го « —Вячеславъ Дмитр. Ребровскій, въ пос. Мелекесѣ.
4-го « —Алекс. Ѳедор. Виноградовъ, въ с. Новой-Бѣсовкѣ.
Предсѣдатель Съѣзда Мировыхъ Судей—Вал. Александр. Бабкинъ.
Непремѣнный членъ—Мировой Судья 3-го уч. Вяч. Дм. Ребровскій.
Секретарь—Петръ Фад. Жабицкій.
Помощникъ его—н. ч. Владиміръ Иваповичъ Помряскинскій.
Судебный Приставъ при Окружномъ судѣ непр. чл. Иванъ Матвѣевичъ Софроновъ (и. д.).

Судебные пристава при съѣздѣ мировыхъ судей.

1-го уч.—Федор. Федор. Покровскій, въ г. Ставрополѣ.
2-го « —Анд. Евгр. Ремезовъ, въ сел. Чердаклахъ.
3-го « —Ап. Гр. Петровъ, въ пос. Мелекесѣ.
Съѣздъ происходитъ въ посадѣ Мелекесѣ.

Бузулукскій уѣздъ.

Мировые судьи.

Почетные: тайн. сов. Григор. Серг. Аксаковъ, въ Самарѣ.
стат. сов. Андр. Никол. Булгаковъ, въ с. Булгаковѣ.
губ. секр. Василій Бор. Обуховъ, Карамзихи, Булгак. вол.
кандидатъ правъ Иппол. Степ. Дементѣевъ, въ Самарѣ.

Участковые: 1-го уч.—коллеж. регист. Левъ Петровичъ Поздюнинъ, Оренбургская, д. Минина.
2-го уч.—дворянинъ Иванъ Викторовичъ Смирновъ, Уг. Уфимск. и Слобод., д. Смирновой.
3-го уч.—поруч. Николай Яковлевичъ Бабинцевъ, въ сельцѣ Новосельѣ.
4-го уч.—подпоруч. Василій Ивановичъ Рейхъ, въ с. Сорочин., д. Лебедева.
5-го и 6-го уч.—двор. М. М. Неплюевъ, въ с. Неплюевкѣ.

Съѣздъ мировыхъ судей.

Предсѣдатель—ст. сов. Андрей Ник. Булгаковъ, въ Булгаковской вол.
Непремѣнный членъ—мировой судья 2-го участка.
Секретарь—губ. секр. Константинъ Андр. Ивановъ, базарн., д. Ковзана.
Помощникъ его—Александръ Алексѣев. Морозовъ, базарн., д. Соколова.
Судебные пристава при съѣздѣ: 1-го и 2-го участ. Иванъ Дмитріев. Муморцевъ, уг. Купеч. и Уфимск., Новоженина (Ситникова).
3-го и 4-го уч.—Н. Н. Николаевъ, въ с. Сорокѣ.
5-го и 6-го уч.—дворянинъ Иванъ Вакхіевичъ Зимнинскій, въ с. Борскомъ.

Бугурусланскій уѣздъ.

Мировые судьи.

Почетные: ст. сов. Иванъ Яковлевичъ Терсинскій.
Губ. секр. Николай Петровичъ Петровъ.

Участковые: 1-го уч.—кол. регистр. Иванъ Вавил. Серебряковъ, г. Бугусланъ.
2-го уч.—Андріанъ Антоновичъ Красновъ, с. Черкасы.
3-го уч.—надвр. совѣт. Алексѣй Егоровичъ Сипайловъ, с. Куроѣдово.
4-го уч.—дѣйств. студ. Алекс. Ѳедоров. Долговъ, с. Святодухово.
5-го уч.—над. сов. Адамъ Ѳомичъ Войцеховскій, собст. хуторъ близъ деревни Старой Кульшарыповой.
6-го уч.—дворянинъ Николай Димитріевичъ Пополутовъ, дер. Пополутовка.

Съѣздъ мировыхъ судей.

Предсѣдатель—мир. суд. 6-го уч. Николай Дмитріевичъ Пополутовъ.
Непремѣнный членъ—судья 1-го уч. Иванъ Вавил. Серебряковъ.
Секретарь:—почет. гражд. Мих. Ананьев. Сахаринъ.
Помощникъ секретаря—Василій Ивановичъ Огневъ.

Судебные пристава.

При съѣздѣ мировыхъ судей: колл. секретарь Альбинъ Валентиновичъ Чарноцкій.
Крестьян. Николай Алексѣев. Кабановъ.
Отставн. учит. Ѳедоръ Михайловичъ Дмитріевъ.

Засѣданіе съѣзда мировыхъ судей въ г. Бугурусланѣ открываются 12 числа каждаго мѣсяца, за исключеніемъ апрѣля.

Бугульминскій уѣздъ.

Мировые судьи.

Почетные: тайн. совѣт. Николай Александровичъ Тройницкій.
кол. сов. Александръ Трофимовичъ Шулешкинъ.
кол. асс. Владиміръ Вацлавов. Вертель.
кол. секр. Михаилъ Дмитріевичъ Мордвиновъ.

Участковые: 1-го уч.—губ. секрет. Леонидъ Захаровичъ Шестаковъ, г. Бугульма.
2-го уч.—полковникъ Николай Трофимовичъ Шулешкинъ, с. Никольское.
3-го уч.—кол. сов. Иванъ Даниловичъ Поповъ, с. Старый Кувакъ.
4-го уч.—(вакансія).

Предсѣватель съѣзда мировыхъ судей—полковникъ Николай Трофимовичъ Шулешкинъ.

Непремѣнный членъ съѣзда—мировой судья 1-го уч. Леонидъ Захаровичъ Шестаковъ.

Секретарь съѣзда—кол. секр. Сергѣй Григорьев. Лаптевъ.

Помощникъ секретаря—двор. Александръ Николаевичъ Черновъ.

Судебные пристава при съѣздѣ мировыхъ судей: 1-го уч.—Александръ Павловичъ Черкасовъ, г. Бугульма.
2-го уч.—тит. сов. Михаилъ Иван. Лямпинъ, дер. Звѣревка, въ 30 верстахъ отъ города.

Засѣданіе съѣзда мировыхъ судей открываются 16-го числа каждаго мѣсяца въ г. Бугульмѣ.

Николаевскій уѣздъ.

Мировыя судьи.

Почетные: Дѣйст. стат. сов., Двора Е. В. Камергеръ Александръ Ѳедоровичъ Бартоломей.
Дворян. Александръ Михайловичъ Протопоповъ.
Участковые: 1-го уч.—кол. рег. Вад. Вас. Крыловъ, въ с. Чичеринкѣ.
2-го уч.—надв. сов. Василій Харитоновъ. Анонимовъ въ с. Екатерининштадтѣ.
3-го уч.—кол. сов. Вас. Павл. Ѳомичевъ, въ с. Балаковѣ.
4-го уч.—отст. пор. М. А. Ушаковъ, въ г. Николаевскѣ.
5-го уч.—Антонъ Ивановичъ Гавриловъ, въ с. Хворостянкѣ.
6-го уч.—Петръ Ал. Васильевъ, въ с. Пестравкѣ.
7-го уч.—губ. секр. В. Ѳ. Богдановичъ, въ с. Рахмановкѣ.
8-го уч.—Ал—дръ Карл. Шпейеръ. въ с. Большой Глушицѣ.
Предсѣдатель съѣзда мировыхъ судей и Непремѣнный членъ—Мировой Судья 4-го участка.
Секретарь—двор. Митрофанъ Ник. Веденянинъ.
Помощникъ секретаря—Семенъ Ефр. Носковъ (и д.).

Засѣданія съѣзда мировыхъ судей открываются въ г. Николаевскѣ 5-го числа каждаго мѣсяца, за исключеніемъ 3-хъ мѣсяцевъ въ году: Апрѣля и Ноября, по случаю распутицы, и Августа, по случаю рабочаго времени.

Судебные пристава.

1-го участка Александръ Ильичъ Іоновъ, въ с. Балаковѣ.
2-го « Константинъ Мих. Никаноровъ, въ г. Николаевскѣ.
3-го « Ник. Ег. Каптаревъ, въ с. Большой Глушицѣ.

Новоузенскій уѣздъ.

Мировые судьи.

Почетные: д. с. с. Ѳедоръ Ивановичъ Агафоновъ.
кр. Ѳедоръ Егоровичъ Кобзарь.
куп. Петръ Ст. Ахматовъ.
Участковые: 1-го уч.—кол. сов. Вас. Ал. Докшинъ, въ г. Новоузенскѣ.
2-го уч.—отст. шт. ротм. Алексан. Ал. Юматовъ, Тамъ-же.
3-го уч.—надв. сов. А. Я. Веретенниковъ, въ с. Дергачахъ.
4-го уч.—губ. сек. Ник. Вас. Дуровъ, въ с. Борисоглѣбскѣ.
5-го участка (вакансія) въ сл. Покровской.
6-го уч.—Ив. Гавр. Ѳеопентовъ, въ с. Ровномъ.
Предсѣдатель Съѣзда мировыхъ судей—мировой судья 1-го участка.
Непремѣнный членъ—мировой судья 4-го участка.

Секретарь съѣзда—Яковъ Ос. Соколовъ (и. д.).

Судебные пристава: 1-го и 2-го уч.—губ. секр. Пав. Евг. Аристотелевъ, въ г. Новоузенскѣ.

3 и 4 уч.—Сем. Ал. Калеминъ, въ с. Дергачахъ.

5 и 6 уч.—кол. секр. И. П. Смирновъ, въ сл. Покровской.

Засѣданія съѣзда мировыхъ судей открываются чрезъ каждые два мѣсяца, 28 числа.

2) Самарскій Окружный Судъ.

(Алексѣевская площадь).

Окружный судъ утверждается на нѣсколько уѣздовъ и состоитъ изъ Предсѣдателя и Членовъ. (Въ случаѣ недостатка наличныхъ Членовъ, въ засѣданія Суда могутъ быть приглашены: судебный слѣдователь или одинъ изъ Почетныхъ Мировыхъ Судей).

Нѣкоторые суды раздѣлены на отдѣленія. Предсѣдательствуютъ въ отдѣленіяхъ Товарищи Предсѣдателя.

Судебные слѣдователи, считаясь членами Окружнаго Суда, состоятъ въ назначенныхъ для каждаго изъ нихъ участкахъ. По усмотрѣнію Министра Юстиціи, одинъ изъ слѣдователей можетъ быть назначенъ для дѣлопроизводства слѣдствія по важнѣйшимъ дѣламъ.

Канцелярія Окружнаго Суда—въ завѣдываніи секретаря; у него Помощники.

При Судѣ—*Нотаріальный архивъ* въ завѣдываніи *стараго нотаріуса*, состоящаго на дѣйствительной государственной службѣ. Въ случаѣ его отсутствія, мѣсто его, по распоряженія Предсѣдателя, занимаетъ секретарь Суда, или другой чиновникъ.

Завѣдываніе нотаріальною частью, подъ наблюденіемъ судебныхъ мѣстъ, поручено *Нотаріусамъ*. Въ тѣхъ городахъ, посадахъ, мѣстечкахъ и селеніяхъ, гдѣ нѣтъ Нотаріусовъ, засвидѣтельствованіе явки актовъ предоставляется мировымъ судьямъ. Нотаріусы опредѣляются и увольняются, по представленіямъ Предсѣдателей Окружныхъ Судовъ, Предсѣдателями Судебныхъ Палатъ. Кругъ дѣятельности нотаріусовъ заключается: въ совершеніи для желающихъ всякаго рода актовъ, кромѣ особо изъятыхъ отъ сего закономъ; въ выдачѣ выписей; въ засвидѣтельствованіи явки актовъ разнаго рода; въ храненіи представленныхъ частными лицами документовъ; въ составленіи, при нѣкоторыхъ случаяхъ, проэкта раздѣла наслѣдства.

Прокурорскій надзоръ ввѣренъ *Прокурорамъ* (при Судебныхъ Палатахъ и Окружныхъ Судахъ) и ихъ Товарищамъ, подъ высшимъ наблюденіемъ Министра Юстиціи. При Прокурорахъ для дѣлопроизводства состоятъ Секретари. При заявленіяхъ судебнымъ мѣстамъ своихъ

по дѣламъ заключеній, лица прокурорскаго надзора дѣйствуютъ единственно на основаніи своего убѣжденія и существующихъ законовъ.

На *судебныхъ приставовъ* возложено сообщеніе тяжущимся повѣстокъ и бумагъ и исполненіе дѣйствій, поручаемыхъ имъ Предсѣдателемъ Судебной Палаты. При окружныхъ судахъ, сверхъ того, на судебныхъ приставовъ возлагается исполненіе судебныхъ рѣшеній.

Присяжные повѣренные состоятъ при судебныхъ мѣстахъ для занятія дѣлами по избранію и порученію тяжущихся, обвиняемыхъ и другихъ лицъ, въ дѣлѣ участвующихъ, а также по назначенію Совѣта присяжныхъ и предсѣдателей судебныхъ мѣстъ. Для полученія этого званія необходимо получить юридическое образованіе, пробыть не менѣе *пяти лѣтъ* кандидатомъ на судебную должность (или занимать одну изъ судебныхъ должностей), или заниматься въ теченіе этого же срока подъ руководствомъ присяжнаго повѣреннаго, въ качествѣ его *помощника*. Присяжные повѣренные приписываются къ Судебнымъ Палатамъ. Для надзора за всѣми стоящими въ округѣ повѣренными они изъ среды своей избираютъ *совѣтъ присяжныхъ повѣренныхъ*.

Частными повѣренными, какъ въ общихъ, такъ и въ мировыхъ судебныхъ установленіяхъ, могутъ быть лица, получившія особыя свидѣтельства (отъ мировыхъ съѣздовъ, окружныхъ судовъ и судебныхъ палатъ) на право ходатайства по чужимъ дѣламъ.

Окружному суду подсудны всѣ гражданскіе дѣла и иски, не подлежащіе вѣдомству мировыхъ судей.

Искъ предъявляется суду, въ округѣ котораго отвѣтчикъ живетъ.

Принявъ исковое прошеніе, окружный судъ вызываетъ тяжущихся въ сроки, исчисляемые со дня врученія повѣстки: 1) мѣсячный, если отвѣтчикъ живетъ въ Россіи, 2) четырехмѣсячный, если онъ находится за границею и 3) шестимѣсячный, если мѣстожительство отвѣтчика неизвѣстно, а при сокращенномъ порядкѣ—прямо на опредѣленное число.

Къ сроку, назначенному на явку, тяжущіеся должны явиться въ судъ лично или прислать повѣренныхъ и заявить въ канцеляріи объ избранномъ ими мѣстѣ пребыванія въ томъ городѣ, гдѣ находится судъ.

Предварительная подготовка и разъясненіе дѣла совершается письменнымъ порядкомъ, посредствомъ четырехъ состязательныхъ бумагъ, подаваемыхъ тяжущимися,—по двѣ съ каждой стороны искового прошенія, отвѣта, возраженія и опроверженія.

Къ сроку, назначенному для явки въ судъ, отвѣтчикъ обязанъ представить въ судъ письменный отвѣтъ на исковое прошеніе; въ этомъ отвѣтѣ надлежитъ высказать, признаетъ-ли онъ искъ, или отвергаетъ.

Копіи съ отвѣта и документовъ сообщаются истцу, который можетъ представить въ судъ письменное возраженіе на отвѣтъ въ теченіе двухъ недѣль, или же просить о назначеніи засѣданія для слушанія дѣла.

Копія возраженія истца сообщается отвѣтчику, который въ теченіе двухъ недѣль можетъ представить опроверженіе или просить о назначеніи засѣданія.

По истеченіи срока на представленіе опроверженія, предоставляется какъ истцу, такъ и отвѣтчику просить о назначеніи засѣданія. Отвѣтчикъ можетъ заявить встрѣчный искъ, но не позже, какъ въ первой отвѣтной бумагѣ или, если таковая не была подана, въ первомъ засѣданіи по дѣлу.

Въ судахъ дѣла производятся или общимъ, или сокращеннымъ порядкомъ, при послѣднемъ—тяжбы разрѣшаются значительно скорѣе. Спеціально сокращеннымъ порядкомъ ведутся дѣла: 1) по искамъ о взятыхъ въ домъ припасахъ, о наймѣ домовъ, квартиръ и всякаго рода помѣщеній, о наймѣ слугъ и вообще по производству работъ мастеровыми, ремесленниками, подепьщиками и проч., 2) по искамъ объ отдачѣ и пріемѣ на сохраненіе денегъ или иного имущества, 3) по просьбамъ объ исполненіи договоровъ и обязательствъ, 4) по искамъ о вознагражденіи за ущербъ, убытки и самоуправное завладѣніе, когда съ оными не соединяются споры о правѣ собственности на недвижимое имущество, 5) по спорамъ, возникшимъ при исполненіи рѣшеній, и 6) по спорамъ о привиллегіи. Всѣ прочія дѣла, хотя и должны производиться общимъ порядкомъ, но, по согласію тяжущихся, о чемъ должно быть заявлено суду, могутъ производиться сокращеннымъ же порядкомъ.

Въ случаѣ неявки въ засѣданіе отвѣтчика, истецъ можетъ просить о допущеніи его къ представленію словесныхъ объясненій и о постановленіи заочнаго рѣшенія. Если не явится истецъ, то отвѣтчикъ можетъ просить о прекращеніи производства дѣла и о взысканіи съ истца судебн. издержекъ и убытковъ, причиненныхъ ему вызовомъ въ судъ; но истецъ не лишается права возобновить дѣло подачею новаго искового прошенія; въ этомъ случаѣ прекращенное производство не прерываетъ теченія земской давности.

Неявившійся отвѣтчикъ имѣетъ право, по дѣламъ, производящимся обыкновеннымъ порядкомъ, въ мѣсячный срокъ, а по дѣламъ, производящимся порядкомъ сокращеннымъ, въ теченіе двухъ недѣль—подать противъ заочнаго рѣшенія отзывъ въ судъ, постановившій рѣшеніе. Отзывъ противъ второго заочнаго рѣшенія, состоявшагося вслѣдствіе вторичной неявки отвѣтчика, не допускается; но какъ отвѣтчикъ, такъ и истецъ могутъ принести на это рѣшеніе аппелляцію.

Въ окружныхъ судахъ съ присяжными засѣдателями разсматриваются дѣла по такимъ преступленіямъ, за которыя въ законѣ положены наказанія, соединенныя съ лишеніемъ или ограниченіемъ правъ состоянія.

За три недѣли до открытія судебнаго засѣданія изъ очереднаго списка засѣдателей назначаются, по жребію, тридцать засѣдателей (и три запасныхъ), для присутствованія въ теченіе сессіи. Прокуроръ и подсудимый имѣетъ право отвода засѣдателей (каждый по три). Во время засѣданія изъ неотведенныхъ засѣдателей назначаются, по жребію, *двѣнадцать присяжныхъ засѣдателей* и къ нимъ *два запасныхъ*. Окружному суду предаются за *преступленія по должности*, въ округѣ его совершенныя: чины всѣхъ вѣдомствъ, занимающіе должности съ XIV до IX класса включительно; лица, занимающія должности по выборамъ, коимъ такого класса не присвоено; секретари и ихъ помощники и другіе чиновники судебныхъ мѣстъ, судебные пристава и нотаріусы, канцелярскіе служители, должностныя лица волостного и сельскаго управленія и нижніе полицейскіе чины.

Для полнаго разъясненія и правильнаго рѣшенія дѣлъ въ окружномъ судѣ производится по каждому дѣлу два слѣдствія: 1) предварительное слѣдствіе и 2) судебное слѣдствіе; первое изъ нихъ служитъ къ обстоятельному подготовленію дѣла, второе — для окончательной провѣрки дѣла уже въ засѣданіи суда, передъ постановленіемъ самаго рѣшенія.

Предварительное слѣдствіе производится судебнымъ слѣдователемъ, при содѣйствіи полиціи и при наблюденіи прокуроровъ или ихъ товарищей.

Законными поводами къ начатію предварительнаго слѣдствія признаются: 1) объявленія и жалобы частныхъ лицъ, 2) сообщенія полиціи и другихъ присутственныхъ мѣстъ, 3) явка съ повинною, 4) возбужденіе дѣла прокуроромъ и 5) по непосредственному усмотрѣнію судебнаго слѣдователя. Въ жалобѣ, которая пишется на простой бумагѣ, означаются: 1) время и мѣсто совершенія преступленія, 2) причины, по которымъ возводится на кого-либо подозрѣніе, 3) понесенные вредъ и убытки и 4) приблизительное вычисленіе вознагражденія, если оно требуется. Это требованіе называется гражданскимъ искомъ; крайнимъ срокомъ для предъявленія гражданскаго иска полагается день, назначенный для разбора дѣла въ окружномъ судѣ.

Во время производства предварительнаго слѣдствія какъ жалобщикъ, такъ и обвиняемый имѣютъ право присутствовать при всѣхъ слѣдственныхъ дѣйствіяхъ, предлагать свидѣтелямъ вопросы, выставлять своихъ свидѣтелей, разсматривать и получать къ копіямъ акты предварительнаго слѣдствія.

По окончаніи предварительнаго слѣдствія, прокуроръ окружнаго суда или его товарищъ, разсмотрѣвъ слѣдственное производство,—или постановляетъ заключеніе о прекращеніи уголовнаго преслѣдованія, или составляетъ обвинительный актъ.

То или другое заключеніе прокурора разсматривается судебною палатою, отъ которой затѣмъ и зависитъ, если обстоятельства дѣла этого требуютъ, предать обвиняемаго суду.

Предсѣдатель суда дѣлаетъ распоряженіе о сообщеніи подсудимому копіи съ обвинительнаго акта и списка лицъ, вызываемыхъ въ судъ. Въ семидневный срокъ со дня полученія этихъ документовъ обвиняемый долженъ объявить суду, не желаетъ-ли онъ, чтобъ ему былъ назначенъ защитникъ, или чтобы ко дню засѣданія были вызваны какіе-либо новые свидѣтели или эксперты.

Въ назначенный предсѣдателемъ день въ судебномъ засѣданіи окружнаго суда производится гласно судебное слѣдствіе, смотря по роду дѣлъ, съ участіемъ присяжныхъ засѣдателей или безъ нихъ. Такъ называемое судебное слѣдствіе имѣетъ цѣлью окончательное выясненіе и провѣрку дѣла; вслѣдствіе этого, послѣ прочтенія обвинительнаго акта, допрашиваются свидѣтели и подробно разсматриваются всѣ доказательства, подтверждающія обвиненіе или оправдывающія подсудимаго.

Во время судебнаго слѣдствія прокуроръ, т. е. обвинитель, подсудимый и гражданскій истецъ пользуются одинаковыми правами разъяснять дѣло всѣми дозволенными средствами, т. е. разспросами свидѣтелей, объясненіями, возраженіями и т. п.

Судебное слѣдствіе заканчивается преніями сторонъ, причемъ первая рѣчь принадлежитъ обвинителю, а послѣднее слово—всегда подсудимому или его защитнику.

Присяжные засѣдатели пользуются во время судебнаго слѣдствія правомъ предлагать чрезъ предсѣдателя вопросы свидѣтелямъ или свѣдущимъ лицамъ и вообще просить судъ всячески разъяснять обстоятельства дѣла.

Приговоръ свой присяжные засѣдатели постановляютъ о чисто-фактической сторонѣ дѣла по вопросу о виновности подсудимаго.

Приговоры, постановленные окружнымъ судомъ съ участіемъ присяжныхъ засѣдателей, можно обжаловать только кассаціоннымъ порядкомъ, т. е. просить Сенатъ объ отмѣнѣ приговора.

На всѣ другіе приговоры окружныхъ судовъ по уголовнымъ дѣламъ допускаются аппелляціонные отзывы или жалобы въ судебную палату.

Срокъ на подачу аппелляціоннаго отзыва—двухъ-недѣльный, считая началомъ день, слѣдующій за объявленіемъ приговора, причемъ отзывъ подается въ окружный судъ.

Срокъ не считается пропущеннымъ, если до истеченія его отзывъ отправленъ по почтѣ.

Личный составъ Самарскаго Окружнаго Суда.

Предсѣдатель—д. с. с. Влад. Иван. Аннепковъ.
Товарищъ предсѣдателя—д. с. с. Александръ Ивановичъ Смирнитскій.

Члены суда: над. сов. Вяч. Иван. Вейсманъ.
кол. ас. Михаилъ Михаил. Васильевъ.
тит. сов. Иванъ Максим. Усовъ.
надв. с. Александръ Яков. Мейеръ.
кол. с. Мих. Аркадьев. Дмитріевъ.
кол. ас. Леонидъ Ив. Докучаевъ.
тит. сов. Никол. Моис. Пащенко.
тит. сов. Петръ Александровичъ Араповъ.
кол. ас. Леон. Осипов. Гординскій.
кол. ас. Николай Васил. Михинъ.
Секретари суда: кол. ас. Александръ Ник. Петровъ.
и. д. Секретаря губ. секр. Процеровъ.
кол. ас. Михаилъ Васил. Храповицкій.
Помощники секретаря: над. с. Дм. Іевл. Бѣлицкій.
Александр. Ив. Марковъ.
(и. д.) Кон. Алексѣв. Смирновъ.
» » Алексѣй Лаврьянъ Яворскій (онъ-же завѣдуетъ канцеляріей предсѣдателя и дѣлами общ. собр. отд. суда).
Семенъ Семеновичъ Карауловъ.
Сергѣй Алексѣевичъ Яворскій.
Леонидъ Александровичъ Орловъ.
кол. рег. Иванъ Федор. Бѣлавинъ.
» » Алексѣй Когутъ.
Архиваріусъ—кол. ас. Влад. Ив. Силецкій.

Прокурорскій надзоръ.

Прокуръ окруж. суда—кол. сов. Александръ Ивановичъ Смирновъ.
Товарищи прокурора: 1-го Самарск. уч. губ. секр. Георгій Козьмичъ Прохоровъ.
2-го Самарск. уч.—кол. секр. Алексѣй Дм. Радковскій.
Ставроп. уч.—над. с. Константинъ Фаддѣевичъ Жабицкій.
Бузулук. уч.—над. с. Сергѣй Александровичъ Сосновскій.
Бугульм. уч.—кол. секр. Ал-ндръ Константин. Мясниковъ.
Бугурусл. уч.—колл. ас. Николай Дмитріев. Муморцевъ.
Николаев. уч.—надв. сов. Евгеній Алексѣевичъ Осиповъ.
Секретарь при прокурорѣ—губ. секр. Фил. Александр. Осиповъ.
Кандидатъ на судебныя должности при прокурорѣ суда—губ. секр. Ив. Альбиновичъ Чарноцкій.

Судебные слѣдователи.

Для производства слѣдствій по важнѣйшимъ дѣламъ—тит. сов. Петръ Сократ. Спудицкій.
1-го уч.—тит. сов. Павелъ Гордѣевичъ Смолякъ.

2-го уч.—кол. секр. Василій Павловичъ Репьевъ.
3-го уч.—губ. сек. Александръ Ник. Третьяковъ (и. д.).
4-го уч.—кол. секр. Яковъ Львовичъ Тейтель.
5-го уч.—губ. секр. Станиславъ Иван. Шанецкій.

Судебные пристава при окружномъ судѣ.

Губ. секр. Николай Александровичъ Смирновъ.
Надв. сов. Константинъ Францев. Кохманскій.
Кол. ассес. Владим. Александров. Казаковъ.
Надв. сов. Иванъ Ивановичъ Голубевъ.
Надв. сов. Николай Ивановичъ Марковъ.

Присяжные повѣренные.

Надворн. сов. Николай Ивановичъ Арнольдовъ.
Тит. сов. Александръ Алексѣевичъ Гинзбургъ.
Колл. секр. Андрей Онуфр. Евреиновъ.
Губ. секр. Григорій Александровичъ Клеменцъ.
Дѣйст. студ. Петръ Павловичъ Подбѣльскій.
Колл. секр. Карлъ Карловичъ Позернъ.
Дѣйств. ст. сов. Егоръ Александровичъ Тимротъ.
Надв. сов. Аркадій Львовичъ Фатѣевъ.
Канд. правъ Андрей Николаевичъ Хардинъ.
Канд. правъ Леонидъ Нестор. Ященко.
Дѣйств. студ. Михаилъ Николаев. Рыбушкинъ.

Помощники присяжныхъ повѣренныхъ.

Дѣйств. студ. Александръ Сергѣевичъ Лялинъ.
Кандид. правъ Александръ Егоровичъ Тимротъ.
Дѣйств. студ. Александръ Александровичъ Смирновъ.
Канд. правъ Михаилъ Николаевичъ Поповъ.
Губ. секр. Василій Ивановичъ Робустовъ.
Дѣйств. студ. Дмитрій Петров. Яковлевъ.

Частные повѣренные.

Губ. секр. Василій Матвѣевичъ Аргентовъ.
Тит. сов. Порфирій Петровичъ Лобановъ.
Колл. сов. Василій Никифоровичъ Марковъ.
Крестьянинъ Александръ Михайл. Михайловъ.
Колл. секр. Семенъ Сергѣевичъ Козьмодемьянскій.

Нотаріусы.

Старшій нотаріусъ при окружномъ судѣ—надв. с. Кар. Христ. Баумъ.
Городскіе: дѣйств. ст. сов. Николай Конст. Поповъ.

надв. сов. Арсеній Васил. Кавскій.
канд. правъ Евдокимъ Осиповичъ Юринъ.
тит. сов. Иванъ Евдок. Швецовъ.

По судебно-слѣдственной части Самара раздѣлена на 2 участка; 1-й участокъ заключаетъ въ себѣ всю половину города, лежащую на сѣверъ отъ Предтеченской ул., (вся 3-я и половина 2-й полицейской частей), всѣ городскія дачи и земли, находящіяся между рѣками Волгою и Самаркою; новыя кладбища, вокзалъ жел. дор. и самое полотно ея, на всемъ протяженіи городскихъ земель. 2-й уч. составляетъ вся половина города, расположенная къ югу отъ Предтеченской ул. (вся 1-я и половина 2-й полицейск. частей), весь берегъ р. Волги, заключающійся въ чертѣ города до лѣсной пристани, за-Самарская слободка и всѣ городскія земли, находящіяся за рѣкой Самаркой; кромѣ того, вѣдомству слѣдователя этого участка принадлежатъ всѣ преступленія, совершенныя на р. Волгѣ и Самаркѣ—въ чертѣ города.

Судебные слѣдователи Ставропольскаго уѣзда.

1-го уч.—губ. с. Ег. Кузьм. Прохоровъ (и. д.), въ гор. Ставрополѣ.
2-го уч.—дѣйс. студ. Сем. Никол. Яповскій, въ пос. Мелекесѣ.
3-го уч.—Кир. Арс. Чернцовъ, въ Старой Майнѣ.
Нотаріусъ.—пот. поч. гр. Ив. Анд. Быстрицкій, въ г. Ставрополѣ.

Судебные слѣдователи Бузулукскаго уѣзда.

1-го уч.—тит. сов. Серг. Дм. Орловъ (и. д.), Петроп., д. Еф. Гусарова.
2-го уч.—губ. с. Алексѣй Игн. Шперль (и. д.), въ с. Сорокѣ.
3-го уч.—губ. секр. Николай Семеновичъ Зацѣпинъ (и. д.), въ с. Борскомъ.
Судебный приставъ при врач. отд. окружн. суда—тит. сов. Дмитр. Ив. Савинъ, Двор., д. Силистерова.

Частные повѣренные.

Иванъ Дмитріевичъ Прокофьевъ.
Николай Григорьевичъ Галковскій.
Петръ Дорофеевичъ Урмановъ.
Порфирій Павловичъ Нечаевъ.

Нотаріусы.

Александръ Павловичъ Нечаевъ.
Николай Іосифовичъ Крыловъ.

Судебные слѣдователи Бугурусланскаго уѣзда.

1-го уч.—кол. с. Оскаръ Никол. Патопъ (и. д.). Г. Бугурусланъ.

2-го уч. кол. секр. Дм. Дм. Микулинъ (и. д.). Сергіевскія мин. воды.
3-го уч.—тит. сов. Стан. Григор. Франковскій. (и. д.), въ г. Бугурусланѣ.

Судебный приставъ при вр. отд. Окр. Суда—губ. секр. Егоръ Алексѣевичъ Соловьевъ.

Нотаріусы.

Отставн. учитель Аристахръ Петровичъ Миловановъ.
Отставн. поручикъ Осипъ Ив. Савицкій.

Судебные слѣдователи Бугульминскаго уѣзда.

1-го уч.—губ. секр. Сергѣй Алекс. Осиповъ.
2-го уч.—тит. сов. Иванъ Алекс. Целебровскій (и. д.).

Нотаріусы.

Колл. рег. Игн. Лавр. Ледомскій.
Пот. почет. гражд. Лечъ Вл. Боголюбовъ.

Судебные слѣдователи Николаевскаго уѣзда.

1-го уч.—тит. сов. Вас. Ник. Голонинъ. Г. Николаевскъ.
2-го уч.—губ. секр. Эдуар. Ѳом. Бѣлецкій (и. д.). С. Балаково.
3-го уч.—тит. сов. Ив. Пав. Кунашевскій (и. д.) С. Большая-Глушица.
4-го уч.—кол. секр. Вит. Ал—др. Мартосъ (и. д.) Г. Николаевскъ.

Судебный Приставъ при вр. отд. Окр. Суда—кол. секр. Алексѣй Яковлевичъ Орпатскій. Г. Николаевскъ.

Нотаріусы.

Поч. гражд. Ѳедоръ Ѳедоровичъ Орловъ.
Губ. секр. Мих. Эман. Спиридоновъ.
Тит. сов. Петръ Сем. Смирновъ, с. Балаково.

Новоузенскій уѣздъ.

Товар. прокурора, завѣдывающій Новоузен. уѣз., Александръ Алексѣевичъ Трофимовъ. Г. Саратовъ.

Судебные слѣдователи.

1-го уч.—надв. сов. Фед. Вольд. баронъ фонъ-деръ-Лауницъ. Сл. Покровская.
2-го уч.—надв. сов. Альбертъ Яковлев. Стефановичъ. С. Ровное.
3-го уч.—тит. сов. Ник. Ѳед. Аваевъ.
4-го уч.—кол. секр. Вл. Ник. Аристовъ. С. Дергачи.

Нотаріусы.

Студентъ Николай Николаевичъ Левковъ. Г. Новоузенскъ.
Губ. секр. Михаилъ Петровичъ Ивановъ. Сл. Покровская.
Александръ Кар. Галлеръ. С. Ровное.

3) Саратовская судебная палата.

Судебная палата учреждается для нѣсколькихъ губерній, составляющихъ Судебный Округъ. Самарская губернія находится въ вѣдѣніи Саратовскаго Судебнаго Округа.

Палата дѣлится на *Департаменты*. Въ каждомъ Департаментѣ— предсѣдатели и члены. Въ *общемъ собраніи* Департаментовъ предсѣдательству, еть одинъ изъ предсѣдателей, именуемый старшимъ *предсѣдателемъ*.

При Департаментахъ Судебной Палаты состоятъ канцеляріи изъ секретаря и его помощниковъ.

Судебная Палата, по предложенію состоящаго при ней Прокурора, разсматриваетъ обвинительные акты или представленія о прекращеніи уголовныхъ преслѣдованій. Опредѣленіе Палаты о преданіи Суду или о прекращеніи дѣла для исполненія передается прокурору. По постановленіямъ Судебной Палаты предаются суду: секратари, ихъ помощники, судебные пристава и нотаріусы.

Палатѣ подсудны:

Дѣла, переданныя изъ Окружнаго суда по аппелляціи.

Разсмотрѣніе аппелляціонныхъ отзывовъ и протестовъ на неокончательные приговоры (постановленные безъ участія присяжныхъ засѣдателей) Окружныхъ судовъ, а также частныхъ жалобъ и протестовъ.

Государственныя преступленія, не влекущія за собою лишеній или ограниченія правъ; для дѣлъ влекущихъ упомянутое лишеніе составляется усиленный составъ Судебной Палаты, въ число членовъ которой назначаютъ сословныхъ представителей (если не послѣдуетъ ВЫСОЧАЙШАГО повелѣнія о преданіи Суду особому присутствію Сената).

За преступленія должности:

Чины, занимающіе должности отъ VIII до V класса включительно-предсѣдатели и члены уѣздныхъ земскихъ управъ и собраній; городскіе головы и члены городской управы и присяжные засѣдатели.

Для дѣлъ по взысканію вознагражденія за вредъ и убытки, причиненные, распоряженіями должностныхъ лицъ административнаго вѣдомства: занимающихъ должность отъ 8 до 5 класса включительно, въ Судебной Палатѣ составляется особое присутствіе (предсѣдатель—старшій предсѣдатель Судебной Палаты, члены: губернаторъ, 2 члена Судебной Палаты, Управляющій Казенною Палатою и Управляющій Государственными Имуществами).

Производство предварительныхъ слѣдствій по каждому судебному-округу о Государственныхъ преступленіяхъ возлагается ежегодно на одного изъ членовъ Судебной Палаты. Къ слѣдствію они приступаютъ по распоряженію Министра Юстиціи. Слѣдствія эти въ присутствіи прокурора (или товарища) Судебной Палаты.

Апелляціонное производство. На всякое рѣшеніе окружнаго суда по существу дѣла тяжущіеся имѣютъ право принести апелляціонную жалобу которая подается въ судъ, постановившій рѣшеніе. Въ апелляціонной жалобѣ должно быть объяснено: 1) на все-ли рѣшеніе приносится жалоба или только на нѣкоторыя его части и на какія именно; 2) какими обстоятельствами дѣла или законами опровергается правильность рѣшенія; 3) въ чемъ заключается ходатайство приносящаго жалобу; 4) мѣсто жительство апеллятора.

Къ апелляціонной жалобѣ прилагаются: 1) копіи ея по числу лицъ, состоявшихъ съ апеллляторомъ въ спорѣ во время объявленія рѣшенія суда; 2) суд. пошлины въ такомъ же размѣрѣ, какъ и съ исковыхъ прошеній.

Срокъ на подачу апелляціонныхъ жалобъ устанавливается: для дѣлъ, производящихся сокращеннымъ порядкомъ—мѣсячный, а для всѣхъ прочихъ—четырехмѣсячный со дня объявленія рѣшенія.

Апелляціонная жалоба возвращается по опредѣленію суда, при объявленіи: 1) когда она представляется по миновании сроковъ; 2) когда жалоба принесена повѣреннымъ, неуполномочен. на принесеніе апелляціи.

Апелляціонная жалоба, по опредѣленію суда, объявляемому просителю, оставляется безъ движенія: 1) когда она писана безъ соблюденія правилъ о гербовомъ сборѣ, 2) когда къ жалобѣ не приложены судебныя, пошлины, и 3) когда не приложены копіи апелляціи въ подлежащемъ числѣ экземпляровъ.

Частныя жалобы на возвращеніе апелляціи допускаются въ теченіе двухъ недѣль со дня врученія оной.

На представленіе объясненія по апелляціонной жалобѣ противной сторонѣ назначается мѣсячный срокъ со дня полученія ею копіи.

При словесномъ состязаніи въ судебной палатѣ первое слово принадлежитъ апеллятору, если же апелляціонныя жалобы принесены обѣими сторонами, то истцу.

Отсутствіе тяжущихся при докладѣ не останавливаетъ постановленія рѣшенія безъ выслушанія ихъ словесныхъ объясненій. Отсутствіе одной стороны не лишаютъ другую права представить словесныя объясненія.

Частныя жалобы. Жалобы на частныя опредѣленія окружнаго суда не допускаются отдѣльно отъ апелляціи по существу дѣла, кромѣ случаевъ, положительно указанныхъ въ законѣ.

Частныя жалобы подаютъ въ судъ, постановившій опредѣленіе въ двухъ-недѣльный срокъ со времени объявленія опредѣленія; подача жалобы на медленность не ограничивается никакимъ срокомъ.

Принесеніе частной жалобы не останавливаетъ ни производства дѣла, ни приведенія обжалованнаго опредѣленія въ исполненіи.

Противная сторона можетъ подать объясненіе противъ частной жалобы въ двухъ-недѣльный срокъ со дня доставленія копіи частной жалобы.

Отмѣна рѣшеній. Просьбы о кассаціи рѣшеній допускаются какъ въ уголовныхъ, такъ и въ гражданскихъ дѣлахъ только въ трехъ случаяхъ. 1) въ случаѣ явнаго нарушенія прямого смысла закона или неправильнаго его толкованія; 2) въ случаѣ нарушенія обрядовъ и формъ судопроизводства, столь существенныхъ, что, вслѣдствіе несоблюденія ихъ, невозможно признать приговоръ въ силѣ судебнаго рѣшенія; 3) въ случаѣ нарушенія предѣловъ вѣдомства или власти, предоставленныхъ закономъ тому суду, который является послѣдней инстанціей, разсматривающею дѣло по существу. Кассаціонная жалоба подается на имя Сената, но въ судъ, постановившій рѣшеніе. Срокъ на подачу просьбы объ отмѣнѣ рѣшенія назначается четырехъ-мѣсячный со дня объявленія рѣшенія въ окончательной формѣ.

При просьбѣ объ отмѣнѣ рѣшеній суд. палаты по гражданскимъ дѣламъ представляется въ залогъ сто рублей, которые возвращаются просителю только въ случаѣ основательности его жалобы.

Стороны не извѣщаются о днѣ слушанія дѣла въ Сенатѣ, но могутъ присутствовать при докладѣ и давать объясненія.

Въ случаѣ отмѣны рѣшенія, Сенатъ, какъ разъяснено выше, передаетъ дѣло для новаго разсмотрѣнія въ другой судъ равной степени съ тѣмъ судомъ, который первый разъ рѣшилъ дѣло.

Исполненіе судебныхъ рѣшеній. Рѣшеніями, вошедшими въ законную силу, считаются во 1-хъ) рѣшенія мировыхъ судей и окружныхъ судовъ, если они не были обжалованы въ установленные сроки, и 2-хъ) рѣшенія судебныхъ палатъ и мировыхъ съѣздовъ, хотя бы они были обжалованы въ кассаціонномъ порядкѣ. Всѣ такія рѣшенія приводятся въ исполненіе. Кромѣ того, подлежатъ исполненію и такія рѣшенія, которыя, еще не вошли въ законную силу, въ тѣхъ только случаяхъ, когда судъ далъ, такъ называемое, немедленное и предварительное исполненіе.

Исполнительные листы выдаются даже и по словесной просьбѣ, заявленной секретарю или предсѣдателю того судебнаго мѣста, отъ котораго получается исполнительный листъ.

Полученный изъ суда или изъ судебной палаты исполнительный листъ при заявленіи, написанномъ на гербовой бумагѣ 80 к. достоинства, представляется назначенному судомъ судебному приставу съ указаніемъ на каждое имущество должника слѣдуетъ обратить взысканіе.

Личный составъ **Саратовской судебной палаты.**

Старшій предсѣдатель—дѣйств. стат. сов. Ѳедоръ Ѳедоровичъ Ивановъ.
Предсѣдатель департамента—д. с. с. Николай Петровичъ Ренненкамфъ.
Члены: д. ст. с. Влад. Влид. Греве.
д. ст. с. Петръ Алексѣевичъ Бѣлоусовъ.
„ „ „ Прокоп. Адр. Устимовичъ.
стат. сов. Иванъ Ром. Мирецъ-Имшенецкій.
кол. сов. Николай Пап. Тимофѣевъ.
над. сов. Юл. Дм. Дмитріевъ.
над. сов. Александръ Дм. Булгаковъ.
кол. ас. Пав. Ник. Бетеряковъ.
Секретари: кол. ас. Вл. Федор. Гейнъ.
Кан. правъ Ник. Ник. Лихачовъ.
Судебные пристава: тит. сов. Платонъ Ѳедосѣевичъ Снѣжинскій.
тит. сов. Влад. Михайл. Колумбовъ.
Прокуроръ—дѣйств. ст. сов. Вл. Ѳом. Фененко.
Товарищи прокурора: кол. сов. Владиміръ Александровичъ Москалевъ и
кол. с. Борисъ Александровичъ Араповъ.
Секретарь при прокурорѣ—кол. секр. Владиміръ Васильевичъ Равскій.

IV.

Учрежденія Министерства Финансовъ.

1. Самарская Казенная Палата.

(Соборная улица, д. Министерства Финансовъ).

Кругъ вѣдѣнія *Казенной Палаты* распространяется обыкновенно на одну губернію, въ рѣдкихъ случаяхъ на нѣсколько губерній или областей. Въ Казенной Палатѣ сосредоточено счетоводство и отчетность по приходу суммъ въ кассахъ, дѣла о народной переписи, о перечисленіи лицъ податного состоянія въ другіе классы; наложеніе взысканій за нарушеніе уставовъ казеннаго управленія и частью пробирнаго; въ ней же сосредоточено дѣлопроизводство по Губернскому Распорядительному Комитету.

Управляющій Палатою, сверхъ прямыхъ своихъ обязанностей, присутствуетъ, въ качествѣ представителя Министерства Финансовъ, въ разныхъ мѣстныхъ комитетахъ и комиссіяхъ и въ губернскихъ по крестьянскимъ и городскимъ дѣламъ присутствіяхъ. Въ случаѣ отсутствія Губернатора и Вице-Губернатора, онъ исправляетъ должность Губернатора. Помимо управляющаго, въ палатѣ состоятъ: начальники отдѣленій, секретарь, чиновники особыхъ порученій и др.

Личный составъ **Самарской Казенной Палаты.**

Управляющій—стат. сов. Михаилъ Ефимовичъ Безсоновъ.
Начальники отдѣленій: 1-го—стат. совѣтн. Аркадій Осип. Лукашевичъ.
2-го—стат. сов. Егоръ Алексѣевичъ Тихомировъ.
3-го—надв. совѣтн. Ѳед. Иван. Тереховъ.
Секретарь—кол. ассес. Петръ Гавриловичъ Казанскій.
Чиновникъ особ. поруч.—кол. сов. Николай Николаевичъ Сперанскій.
Архиваріусъ—тит. сов. Николай Иван. Пономаревъ.
Бухгалтеры: надв. сов. Михаилъ Николаев. Серебряковъ.
Кол. асс. Никалай Степанов. Тиховъ.
Кол. секр. Сергѣй Григорьевичъ Петровъ.
Личн. почет. гражд. Александръ Ефремовичъ Павловъ.
Колл. рег. Пав. Сем. Чубаровъ.
Столоначальники: кол. ассес. Эдмундъ Ивановичъ Зенгтеллеръ.
Тит. сов. Александръ Павловичъ Бѣляевъ.
Кол. секр. Мих. Егор. Ледомскій.
Кол. секр. Степанъ Петровичъ Миротворскій.
Кол. рег. Иванъ Сергѣевичъ Бестужевъ.
Помощники бухгалтера: коллеж. ассес. Владим. Иван. Кудрявцевъ.
Тит. сов. Константинъ Иван. Степановъ.
Губ. секр. Иванъ Николаевичъ Шкуринъ.
Губ. секр. Александръ Николаевичъ Трифоновъ (и. д.)
Кол. рег. Николай Васильевичъ Алсуфьевъ.

Неим. чина Михаилъ Васильевичъ Соболевъ.
Кол. рег. Василій Васильевичъ Утѣхинъ.
Мѣщ. Александръ Семенов. Новиковъ (безъ правъ службы).
Кол. рег. Михаилъ Соколовъ.
Помощники столоначальниковъ: тит. сов. Михаилъ Михайл. Михайловъ.
Кол. секр. Михаилъ Алекс. Викулинъ.
Кол. ассес. Алексѣй Ивановичъ Адріановъ.
Кол. рег. Николай Михайловичъ Ивановъ.

2. Губернское и уѣздныя казначейства.

Въ вѣдѣніи Казенной Палаты состоятъ Губернское и уѣздныя казначейства; въ составъ каждаго изъ нихъ входятъ: казначей, журналистъ, бухгалтеръ и присяжные. Къ обязанностямъ казначействъ относится: пріемъ и храненіе уѣздныхъ доходовъ, принадлежащихъ Государственному казначейству (могутъ быть хранимы и земскія суммы), разсылки окладныхъ листовъ, наблюденіе за поступленіемъ недоимокъ, продажа гербовыхъ марокъ, бандеролей, патентовъ и т. п.

Самарское Губернское Казначейство.

(Въ зданіи Казенной Палаты).

Казначей—стат. сов. Доремидонтъ Васильевичъ Семеновъ.
Помощникъ казначея—тит. сов. Алексѣй Александр. Любимовъ.
Кассиры: губ. секр. Иванъ Михаил. Щербаковъ.
Кол. рег. Алек. Мих. Никифоровъ.
Неим. чина Озолингъ.
Старшій бухгалтеръ—кол. сов. Василій Алексѣев. Молчановъ.
Младшіе: тит. сов. Рафаилъ Иванов. Викторовъ.
Кол. рег. Леонтьевъ.
Неим. чина Ник. Конст. Воскресенскій.
Кол. рег. Николай Петровичъ Пальгуевъ.
Неим. чина Леонтьевъ.
Письмоводитель—кол. ассес. Алексѣй Иван. Пономаревъ.

Уѣздныя Казначейства.

Ставропольское. Казначей—надв. сов. Вас. Иван. Казанскій.
Бухгалтеръ—тит. сов. Ан. Степ. Тиховъ.
Помощники его—тит. сов. Як. Андр. Ходяшевъ.
Губерн. секр. Арк. Иван. Троицкій.

Бузулукское. Казначей—кол. сов. Егоръ Никол. Напѣвкинъ.
Бухгалтеръ—кол. секр. Владиміръ Александр. Балакирщиковъ.
Помощники его: тит. сов. Петръ Иван. Коробцевъ.
Кол. рег. Петръ Иван. Мерзляковъ.

Бугурусланское. Казначей—надв. сов. Клементій Франц. Борейша.
Бухгалтеръ—кол. регистр. Григорій Мих. Щербаковъ.
Помощникъ бухгалтера—н. ч. Никанор. Петров. Михайловъ.
Бугульминское. Казначей надв. сов. Ѳедоръ Мих. Богоявленскій.
Бухгалтеръ—кол. асс. Тим. Ѳед. Докинъ.
Помощники бухгалтера: губ. секр. Василій Никол. Студенскій (и. д.).
Н. ч. Ник. Никит. Муравцевъ.

Николаевское. Казначей—кол. сов. Александр. Семен. Семеновичъ.
Бухгалтеръ—неим. чина Прокофій Павл. Самаринъ.
Помощники бухгалтера: кол. секр. Евгеній Никол. Студенскій.
Кол. секр. Алексан. Мих. Сидоровъ.

Новоузенское. Казначей—кол. сов. Ив. Александ. Никольскій.
Бухгалтеръ—надв. сов. Ив. Петр. Бѣловъ.
Помощникъ бухгалтера—неим. ч. Петръ Евфим. Хорьковъ.

3. Податные инспекторы и податныя присутствія.

Въ вѣдѣніи Казенныхъ Палатъ учреждено до 400 *податныхъ инспекторовъ.* Они опредѣляются на должность Министромъ Финансовъ. На инспекторовъ возложено: предсѣдательство въ уѣздныхъ податныхъ присутствіяхъ (для раскладки дополнительныхъ сборовъ съ торговли и промысловъ); наблюденіе за правильностью торговли, приведеніе въ извѣстность цѣнности и доходности имуществъ, подлежащихъ обложенію; участіе въ уѣздныхъ по крестьянскимъ дѣламъ присутствіяхъ, по вопросамъ, относящимся до взиманія казенныхъ сборовъ и отбыванія денежныхъ повинностей; исполненіе порученій Казенныхъ Палатъ по другимъ предметамъ.

Податные инспекторы.

1-го участка (г. Самара)—кол. ассес. Василій Григорьевичъ Красниковъ.
2-го „ (Бугульминск. и Бугурусл. уѣзд.)—кол. секр. Александръ Густавовичъ Перлинъ, въ г. Бугурусланѣ.
3-го „ (Самарск. и Ставр. уѣзд.)—тит. сов. Мих. Иванов. Монаевъ, въ Самарѣ.
4-го „ (Бузулукск. уѣзда)—тит. сов. Сергѣй Ардаліоновичъ Глазовъ, въ г. Бузулукѣ.
5-го „ (Новоузенск. уѣзда)—надв. сов. Иванъ Яковлевичъ Квашенкинъ, въ г. Новоузенскѣ.
6-го „ (Николаевск. уѣзда)—кол. ассес. Василій Яковлевичъ Прозоровъ, въ г. Николаевскѣ.

Губернское податное присутствіе.

(Въ зданіи Казенной Палаты).

Предсѣдатель:—управляющій Казенной Палаты.
Члены: Начальники отдѣленій Казен. Палаты, дѣйств. стат. сов. Егоръ Александровичъ Тимротъ, Вознесенская, соб. д.
Отставн. маіоръ Яковъ Дмитріевичъ Слободчиковъ, Преображ., д. Михайловой.
Самарскіе купцы: Ѳедоръ Ивановичъ Никоновъ, Казанская, соб. д.
Иванъ Львовичъ Санинъ, Дворянская, соб. д.
Николай Гавриловичъ Неклютинъ, Заводская, соб. д.
Николай Ѳедоровичъ Дунаевъ, Дворянская, соб. д.

Уѣздныя податныя присутствія.

Самарское. Предсѣдатель—податной инспекторъ 1 участка, кол. ассес. Василій Григорьевичъ Красниковъ.
Члены: купцы: Василій Евграфовичъ Жуковъ.

Архипъ Ивановичъ Безпаловъ.
Иванъ Афанасьевичъ Чернышевъ.
Мѣщане: Михаилъ Александровичъ Аржановъ.
Иванъ Антиповичъ Половодовъ.
Алексѣй Даниловичъ Чекалинъ.
и кандидаты къ нимъ: Петръ Николаевичъ Уваровъ.
Алексѣй Матвѣевичъ Черновъ.
Иванъ Михайловичъ Перфильевъ.
Крестьяне: Пименъ Евфимовичъ Казаковъ.
Василій Павловичъ Игонинъ.

Ставропольское. Предсѣдатель—податной инспекторъ III участка, кол. ассес. Михаилъ Ивановичъ Монаевъ.
Члены: купцы: Ник. Ал-чъ Климушинъ.
Петръ Ѳедор. Ивашкинъ.
Петръ Прокофьевичъ Прокофьевъ.
Василій Михайловичъ Нестеровъ.
Отст. унт.-офиц. Кор. Петр. Петровъ.
Александръ Андреевичъ Рябовъ.
Константинъ Михайловичъ Кругловъ.
Иванъ Васильевичъ Антипинъ.
Кандидаты къ нимъ: Яковъ Ильичъ Шаминъ и
Петръ Васильевичъ Смирновъ.

Отъ посада Мелекеса Члены: купецъ Александръ Григорьев. Марковъ.
Мѣщан. Николай Романовичъ Пядышевъ.
Кандидаты къ нимъ: мѣщан Федоръ Ивановичъ Зайцевъ и
крестьян. Иванъ Артемьевичъ Обрѣзковъ.

Бузулукское. Предсѣдатель—податной инспекторъ IV участка, кол. секр. Сергѣй Ардаліоновичъ Глазовъ.
Члены купцы: Иванъ Ивановичъ Болтуновъ.
Андрей Макаровичъ Просвиркинъ.
Герасимъ Михеевичъ Киселевъ.
Павелъ Силантьевичъ Быковъ.
Игнатій Николаевичъ Матвѣевъ.
Николай Михайловичъ Болдыревъ.
Алексѣй Ивановичъ Болтуновъ (въ д. Стрѣлковѣ).
Мѣщане: Николай Петровичъ Матвѣевъ.
Лаврентій Васильевичъ Вольгушевъ и
Павелъ Васильевичъ Муморцевъ.
Кандидаты къ нимъ: Гавріилъ Евсѣевичъ Ситниковъ.
Ананій Ивановичъ Муравьевъ и
Иванъ Поліэвктовичъ Хабаровъ.

Бугурусланское. Предсѣдатель—податной инспекторъ II участка, коллеж. секр. Александръ Густавовичъ Перлинъ.
Члены: кол. рег. Иванъ Вав. Серебряковъ.
Купцы: Алексѣй Петров. Агѣевъ.
Алексѣй Ивановичъ Суворовъ.
Дмитрій Петр. Хохловъ.
Мѣщане: Николай Анемподистовичъ Чернецовъ.
Викторъ Дмитріевичъ Изреберскій.
Кандидаты къ нимъ: Никонъ Ивановичъ Безсарабовъ и
Егоръ Ивановичъ Аксютинъ.

Отъ пригорода Сергіевска. Члены: мѣщан. Алексѣй Адріановичъ Бѣляковъ.
Степанъ Васильевичъ Воробьевъ.
Кандидаты къ нимъ: Федоръ Дормидонтовичъ Тимашевъ и
Михаилъ Сергѣевичъ Баракинъ.

Бугульминское. Предсѣдатель—податной инспекторъ II участка, Перлинъ.
Члены: Норф. Степановичъ Поляковъ.
Иванъ Васильевичъ Малышевъ.
Кори. Юдичъ Заглядинъ.
Апол. Ал. Докшинъ.
Мѣщане: Аѳанасій Ивановичъ Пантелѣевъ.
Степанъ Ивановичъ Поповъ.
Отставной унтеръ-офицеръ Александръ Львовивъ Львовъ.
Кандидаты къ нимъ: Федоръ Акимовичъ Михайловъ.
Александръ Осиповичъ Бѣлоноговъ и
крестьян. Евграфъ Степановичъ Мандругинъ.

Николаевское. Предсѣдатель—податной инспекторъ VI участка, тит. сов. Василій Яковлевичъ Прозоровъ.
Члены: губ. секр. Николай Ивановичъ Ястребовъ.
И. М. Кикулинъ.
Х. Е. Пронинъ и
М. С. Храмовъ.
Купцы: Александръ Яковлевичъ Сопляковъ.
Никита Егоровичъ Алексѣевъ.
Кандидаты къ нимъ: Ф. С. Ежковъ.
А. П. Суровъ.
К. Е. Тарасовъ и
Г. Рулевъ.

Новоузенское. Предсѣдатель—податной инспекторъ V участка, надв. сов. Иванъ Яковлевичъ Квашенкинъ.
Члены: купцы: Яковъ Матвѣевичъ Семейкинъ. } (всѣ въ Новоузенскѣ.
Иванъ Абрамовичъ Альховъ. }
Егоръ Ивановичъ Аржановъ. }
Василій Васильевичъ Набоковъ. } (въ слоб. Покровской).
Андрей Федоровичъ Письменный. }
Генрихъ Христоф. Шельгорнъ.
Кандидаты къ нимъ: Федоръ Александровичъ Квятковскій.
Дмитрій Никифоровичъ Поповъ.
Артемій Никитичъ Крючковъ.
Семенъ Федоровичъ Полеванъ и
купецъ Митрофанъ Наумовичъ Горинъ.
Кандидаты къ нимъ: Александръ Васильевичъ Малыгинъ.
Максимъ Ларіоновичъ Шилинъ и
Федоръ Лукьяновичъ Анкудиновъ.

4) Распорядительные комитеты.

Губернское и уѣздныя.

Къ обязанностямъ Губернскаго Распорядительнаго Комитета, дѣлопроизводство по которому сосредоточено въ Казенной Палатѣ, относятся исполненіе распоряженій по производству расходовъ, отнесенныхъ на государственный земскій сборъ, а именно: по квартирному довольствію войскъ; по найму, построй-

кѣ, ремонту, отопленію и освѣщенію зданій и по содержанію нѣкоторыхъ дорогъ и подводъ. Комитеты эти замѣнили прежнія особыя о Земскихъ повинностяхъ Присутствія. Дѣла въ Комитетѣ рѣшаются по большинству голосовъ; при равенствѣ же оныхъ, голосъ Предсѣдателя даетъ перевѣсъ.

Губернскій Распорядительный Комитетъ состоитъ, подъ предсѣдательствомъ Губернатора, изъ Губернскаго Предводителя Дворянства, Управляющаго Казенною Палатою, Члена отъ Правительства, Городского Головы губернскаго города и Предсѣдателя Губернской Земской Управы, съ участіемъ члена отъ военнаго вѣдомства и Управляющаго почтовою частью.

Дѣлопроизводство возлагается на Управляющаго Казенной Палатой. Въ тѣхъ губерніяхъ, гдѣ по обширности и сложности дѣлопроизводства и по значительности расходовъ окажется необходимымъ, назначается (для дѣлопроизводства) Министромъ Финансовъ особый членъ отъ правительства.

Уѣздные комитеты образованы для содѣйствія губернскому—по выполненію вышеупомянутыхъ расходовъ въ уѣздахъ. *Уѣздные комитеты* состоятъ, подъ предсѣдательствомъ Исправника, изъ Члена Уѣздной Земской Управы и особаго чиновника по назначенію Губернатора, если такое назначеніе имъ будетъ признано необходимымъ, съ участіемъ членовъ отъ военнаго и почтоваго вѣдомствъ. При хозяйственныхъ распоряженіяхъ въ городахъ поселеніяхъ приглашается Городской Голова, а въ уѣздахъ, на земляхъ сельскихъ обществъ—волостной старшина.

5) Губернское Акцизное Управленіе.

(Дворянская, д. Свѣщицкаго).

Губернское Акцизное Управленіе, учрежденное на одну или нѣсколько губерній, есть непосредственный органъ Департамента неокладныхъ сборовъ. Оно наблюдаетъ за исполненіемъ правилъ по производству и торговлѣ напитками; ревизуетъ заводы и другія мѣста, приготовляющія предметы, подлежащіе акцизному сбору; преслѣдуетъ лицъ, нарушающихъ установленныя правила. Нарушеніе акцизнаго устава, влекущее за собою наложеніе только денежнаго штрафа, разсматривается непосредственно акцизнымъ управленіемъ.

Губернское Акцизное Управленіе дѣлится на *акцизные округа*, заключающіе въ себѣ одинъ или нѣсколько уѣздовъ. Округа дѣлятся на участки, поручаемые надзору помощниковъ надзирателя.

Личный составъ Самарскаго Губернскаго Акцизнаго Управленія.

Управляющій—дѣйств. стат. сов. Эмилій Германовичъ Гебель.
Старшій ревизоръ—ст. сов. Николай Андреевичъ Ефремовъ.
Секретарь—кол. секр. Сергѣй Михайловичъ Раевскій.
Бухгалтеръ—кол. ассес. Петръ Ивановичъ Богушъ.
Помощникъ бухгалтера—кол. рег. Сергѣй Захаровичъ Ивановъ.

1-е Акцизное Окружное Управленіе.

(Николаевская, д. Яблонскаго).

Надзиратель—кол. сов. Викторъ Петровичъ Яблонскій.
Помощники надзирателя: старшіе: надв. сов. Николай Петровичъ де-Жоржъ.
" н. ч. дворянинъ Николай Іосиф. Цвиленевъ, въ Ставрополѣ.
" младшіе: кол. секр. Александръ Өед. Штромъ, въ пос. Мелекесѣ, Ставропольскаго уѣзда.

Кол. секр. Исидоръ Исидоровичъ Трусковскій, въ г. Бузулукѣ.
Кол. рег. Сергѣй Андреевичъ Николинъ, въ Самарѣ.
Кол. секр. Андрей Александровичъ Громовъ, въ г. Бузулукѣ.
Дѣлопроизводитель—н. ч. Мартирій Николаевичъ Григорьевъ.

2-е Акцизное окружное управленіе.

(въ г. *Николаевскѣ*).

Надзиратель—кол. сов. Алиръ Франц. Гаусманъ, въ г. Николаевскѣ.
Помощники надзирателя: старшіе—Над. сов. Осипъ Троф. Лати, въ г. Николаевскѣ и
Сов. Гурій Петровичъ Агаповъ, въ г. Новоузенскѣ.
„ младшіе:—кол. ассес. Ник. Дим. Богатыревъ, въ Балаковѣ.
н. ч. Андрей Ивановичъ Варламовъ, въ с. Большой Глушицѣ.
н. ч. Оттонъ Доминик. Бемъ, въ сл. Покровской.
Дѣлопроизводитель—н. ч. Ник. Сем. Гладковъ.

3-е Акцизное окружное управленіе.

(въ г. *Бугурусланѣ*).

Надзиратель—кол. сов. Ѳед. Александров. Радскеръ, въ г. Бугурусланѣ.
Помощники надзирателя: старшіе—н. сов. Викт. Ант. Исаевъ, въ Бугурусланѣ и
т. сов. Георгій Иван. Гебенштрейтъ, въ Бугульмѣ.
„ младшіе: губ. секр. Евг. Петр. Афанасьевъ, въ Бугурусланѣ,
н. ч. Григ. Григор. Лукинъ, въ с. Исаклахъ, Бугур. у.
Дѣлопроизводитель—н. ч. Серг. Мих. Моревъ.
Участковый по акцизу съ сахара надзиратель надв. сов. Сергѣй Сергѣевичъ Протопоповъ, въ Самарѣ.

КОНТРОЛЕРЫ:

На Богатовскомъ сахарномъ заводѣ Заволжскаго Товарищеетва неим. ч. Владиміръ Ивановичъ Гамбурцевъ.

На Тимашевскомъ сахарномъ заводѣ неимѣющій чина Николай Терентьевичъ Юринъ.

Контролеры на винокуренныхъ заводахъ.

Старшій штатный—неимѣющій чина Меркурій Ивановичъ Мельниковъ.
Младшій штатный—губ. секр. Иванъ Сергѣевичъ Колпаковъ.
Младшій не штатный—неимѣющій чина Владиміръ Алексѣевичъ Соколовъ.
Контролеръ по табачной части—неимѣющій чина Юліусъ Фрейманъ.

6) Губернское и Уѣздныя по питейнымъ дѣламъ Присутствія.

Губернское по питейнымъ дѣламъ присутствіе образуется, подъ предсѣдательствомъ губернатора, изъ вице-губернатора, губернскаго предводителя дворянства, прокурора, управляющаго казенною палатою, управляющаго акцизными сборами, предсѣдателя губернской земской управы и городского головы (или члена городской управы).

Постановленія губернскаго присутствія, въ случаѣ несогласія съ ними губернатора или управляющаго акцизными сборами, представляются Министру Финансовъ на утвержденіе по соглашенію съ Министромъ Внутреннихъ Дѣлъ или другими подлежащими вѣдомствами.

Уѣздныя по питейнымъ дѣламъ присутствія образуются, подъ предсѣдательствомъ уѣзднаго предводителя дворянства, изъ предсѣдателя или члена уѣздной земской управы, по назначенію послѣдней, непремѣннаго члена уѣзднаго по крестьянскимъ дѣламъ присутствія, мирового судьи, по назначенію мирового съѣзда, исправника и акцизнаго чиновника. Кромѣ того, присутствуетъ участковый мировой судья по дѣламъ своего участка.

Разсмотрѣніе заявляемыхъ на постановленія городскихъ думъ и уѣздныхъ присутствій жалобъ и утвержденіе, въ подлежащихъ случаяхъ, сихъ постановленій возлагается на губернскія по питейнымъ дѣламъ присутствія.

Открытіе питейныхъ заведеній для раздробительной торговли крѣпкими напитками разрѣшается въ городахъ городскими думами, а внѣ городскихъ поселеній—уѣздными по питейнымъ дѣламъ присутствіями. На почтовыхъ и желѣзнодорожныхъ станціяхъ—почтовымъ и желѣзнодорожнымъ начальствомъ.

7) Самарское отдѣленіе Государственнаго банка.

(Дворянская ул., д. Санина).

Открыто въ 1863 году. Отдѣленіе производитъ слѣдующ. операціи: 1) учитаетъ торговые векселя на общихъ основаніяхъ; 2) учитаетъ срочныя правительственныя и общественныя бумаги; 3) выдаетъ ссуды подъ залогъ государств. % бумагъ, акцій и облигацій и товаровъ, сахаръ рафинадъ мѣстнаго производства; 4) принимаетъ вклады изъ процентовъ безсрочные и срочные на 5 и 10 лѣтъ, принимаетъ на храненіе процентные бумаги и вещи, на текущій счетъ, 5) покупаетъ серебро и золото; 6) продаетъ правительственныя % бумаги, 7) принимаетъ на коммиссію, для полученія платежей, векселя, назначенные платежемъ въ тѣхъ городахъ, гдѣ имѣются конторы и отдѣленія государств. банка; 8) переводитъ суммы по переводнымъ билетамъ и по телеграфу въ Государственный банкъ, его конторы и отдѣленія; 9) принимаетъ коммиссіонную продажу и покупку %% бумагъ; 10) платитъ по купонамъ разныхъ %% бумагъ; 11) платитъ по вышедшимъ въ тиражъ резнымъ %% бумагамъ; 12) принимаетъ на коммиссію желѣзно-дорожныя квитанціи для полученія наложенныхъ платежей; 13) размѣниваетъ крупные кредитные билеты на мелкіе и на серебро; ветхіе на новые; 14) учитаетъ соло-векселя землевладѣльцевъ по правиламъ о соло-векселяхъ, учрежд. 10 февраля 1880 г. Отдѣленіямъ банка предоставлено открывать землевладѣльцамъ кредитъ по соло-векселямъ съ одною подписью срокомъ не свыше 9 мѣсяцевъ, по представленіи землевладѣльцами въ обезпеченіе залоговыхъ свидѣтельствъ на принадлежія имъ имѣнія. Кредитъ не открывается въ случаяхъ, если имѣнія землевладѣльцевъ отданы въ аренду, или если на землевладѣльцахъ числится недоимка, превышающая годовую доходность имѣнія, или если на имѣніи есть просроченные платежи.

Самарское отдѣленіе Государственнаго банка принимаетъ для перевода, по переводнымъ билетамъ и по телеграфу, не только суммы въ 200 руб. и свыше, но и суммы менѣе 200 руб., но не менѣе 25 руб, со взиманіемъ за переводъ каждой таковой суммы по переводнымъ билетамъ $^1/_8$% и по телеграфу $^1/_4$%, но не менѣе 10 коп. за каждый переводъ и, сверхъ того, платы за четыре депеши по телеграфнымъ переводамъ.

Переводы въ г. Самарѣ принимаются на слѣдующіе города: I. Европейской Россіи: 1) на С.-Петербургъ, Москву и всѣ губернскіе города, за исключеніемъ Чернигова, Новгорода, Симферополя, Митавы и Петрозаводска, и 2) на областные и уѣздные города: Екатеринбургъ, Одессу, Ростовъ на Дону, Бердянскъ, Борисоглѣбскъ, Бѣлостокъ, Динабургъ, Елецъ, Иваново-Вознесенскъ, Козловъ, Кременчугъ, Либава, Моршанскъ, Муромъ, Николаевъ, Ржевъ, Ромны, Рыбинскъ, Севастополь, Сызрань, Таганрогъ, Царицынъ, Чистополь; II. Царства Польскаго — на города: Варшаву, Влоцлавскъ, Калишъ, Кѣльцы, Лодзь, Ломжу, Люблинъ, Петроковъ, Плоцкъ, Радомъ, Томашевъ (Петроковской губ.), Ченстоховъ;

III. Кавказа и Закавказья—на города: Баку, Батумъ, Екатеринодаръ, Тифлисъ, Владикавказъ и IV. Сибири и Средней Азіи—на города: Красноярскъ, Иркутскъ, Петропавловскъ, Семипалатинскъ, Ташкентъ, Томскъ и Уральскъ.

Сберегательная касса при отдѣленіи Государственнаго банка.

Сберегательная касса при Самарскомъ отдѣленіи Государственнаго банка имѣетъ цѣлью пріемъ небольшихъ суммъ на сохраненіе, съ приращеніемъ %%, для доставленія чрезъ то недостаточнымъ людямъ всякаго званія средствъ къ сбереженію, вѣрнымъ и выгоднымъ способомъ, остатковъ отъ ихъ расходовъ.

Вклады принимаются не менѣе 25 коп. и не болѣе 50 рублей въ одинъ разъ; общая же сумма вклада отъ одного лица не должна превышать 1000 руб. Выдача вклада производится только самимъ вкладчикамъ. Вклады приносятъ по 4%, въ годъ, начиная съ 1-го числа послѣдующаго за взносомъ мѣсяца.

Какъ скоро по счету вкладчика капиталъ его перевысилъ тысячу рублей, теченіе %% овъ на всю сумму прекращается, и вкладъ считается оставленнымъ въ кассѣ на храненіе безъ приращенія.

Всякій вкладчикъ при первомъ взносѣ, получаетъ безплатно книжку за нумеромъ и за подписью члена совѣта или директора. Въ книжку эту, выдаваемую на имя вкладчика, записываются потомъ всѣ суммы, которыя будутъ вносимы впослѣдствіи или вынимаемы вкладчикомъ.

Никто изъ вкладчиковъ не можетъ имѣть на свое имя болѣе одной книжки въ одной и той же кассѣ или даже въ разныхъ кассахъ, за исключеніемъ только еще условной книжки, на которую вносятся вклады, предназначаемые на погребеніе.

Всякій, вносящій деньги въ первый разъ, оставляетъ свою подпись въ книгѣ объявленій и даетъ показаніе о своемъ прозвищѣ или фамиліи, имени и отчествѣ, лѣтахъ, званіи и жительствѣ, для обезпеченія кассы отъ выдачи денегъ посторонему лицу, имъ не уполномоченному.

Лица, не могущія явиться въ первый разъ лично для учиненія взноса, могутъ уполномочить за себя другое постороннее лицо, которое и должно дать установленныя для книги объявленій свѣдѣнія о вкладчикѣ и росписаться въ книгѣ. Деньги по такой книжкѣ возвращаются не иначе, какъ только тому, на чье имя она подписана и при томъ по представленіи удостовѣренія о личности и подписи (если грамотный).

Вкладчикъ, имѣющій уже книжку, можетъ присылать всякаго постороняго безъ всякихъ формальностей для учиненія втораго и дальнѣйшаго взносовъ.

Въ случаѣ потери вкладчикомъ книжки, ему выдается новая, черезъ семь дней по полученіи письменнаго объявленія объ утратѣ ея, засвидѣтельствованнаго мѣстною полиціею.

Заявленія о востребованіи части суммъ или всѣхъ заразъ, находящихся на счету вкладчика, пишутся въ кассѣ на печатныхъ бланкахъ и могутъ быть подаваемы въ объявленные дни и въ назначенные часы, до заключенія вѣдомости о востребованіи.

Заявленія, поданныя позже назначеннаго времени, записываются въ слѣдующій день. При требованіи суммъ, составляющихъ съ накопившимися процентами не менѣе 100 рублей, сберегательная касса должна быть увѣдомлена за 7 дней, но деньги могутъ быть выданы и немедленно, если имѣются въ кассѣ на лицо.

Объявленіе о возвратѣ подается или лично вкладчикомъ, или другимъ лицомъ, по довѣрительному письму вкладчика, на простой бумагѣ или на печатныхъ бланкахъ (безплатно выдаваемыхъ кассою), съ представленіемъ книжки.

На довѣрительномъ письмѣ подпись и личность довѣреннаго должна быть засвидѣтельствована полиціей, равно какъ и подпись самого вкладчика, если ея не имѣется въ кассѣ, когда вкладчикъ первый вносъ дѣлалъ не лично.

Вклады на имена малолѣтнихъ, внесенные отцомъ или матерью ихъ, возвращаются симъ лицамъ или завѣдующимъ имуществомъ малолѣтнихъ, опекунамъ или самимъ малолѣтнимъ, по достиженіи послѣдними совершеннолѣтія.

Въ случаѣ смерти вкладчика, наслѣдники съ представленіемъ книжки являются въ кассу, гдѣ имъ даютъ необходимыя наставленія для востребованія принадлежащихъ имъ суммъ.

Самые платежи или возвратъ денегъ производится изъ кассы въ тотъ же день, и лишь въ особенныхъ, исключительныхъ случаяхъ—въ дни и часы, предварительно означенные на контрмаркѣ.

Въ случаѣ неявки вкладчика въ назначенный ему на объявленіи день и часъ, объявленіе его считается недѣйствительнымъ и для полученія денегъ должно быть возобновлено.

Всякій вкладчикъ можетъ, по предъявленіи книжки, если на счету его находится не менѣе 100 руб., требовать отъ кассы пріобрѣтенія для него 5% банковаго билета, по существующему курсу.

Вкладчикъ, перемѣняющій свое мѣстожительство изъ города, въ кассѣ котораго онъ имѣлъ вкладъ, и поселяющійся въ другомъ, гдѣ также находится другая сберегательная касса, имѣетъ право переводить весь свой вкладъ, безъ прекращенія теченія на оный процентовъ.

Со всей переводимой суммы касса удерживаетъ $^1/_4{}^0/_0$ за переводъ и, отбирая книжку, выдаетъ вкладчику ассигновку на другую кассу.

Вклады условные, вносимые на имена малолѣтнихъ, принимаются единственно съ условіемъ возврата капитала и процентовъ по достиженіи совершеннолѣтія или по выходѣ въ замужество.

На имена совершеннолѣтнихъ могутъ быть также принимаемы вклады условно, съ тѣмъ, чтобы ни капиталъ, ни проценты не были выдаваемы изъ кассы до извѣстнаго срока, но не болѣе, какъ срокомъ до 25 лѣтъ.

Условіе это прописывается въ книжкѣ вкладчика и въ книгахъ кассы, но это обстоятельство не мѣшаетъ вкладчику самому вносить по той-же книжкѣ принадлежащія ему деньги безусловно и получать ихъ во всякое время, независимо отъ взносовъ, учиненныхъ условно.

Допускаются вклады съ условіемъ выдачи на погребеніе.

Такой вкладъ при жизни вкладчика возвращается ему во всякое время, а по смерти вкладчика сумма, назначенная имъ на похороны, выдается немедленно, по предъявленіи книжки, лицу, которое представитъ свидѣтельство священника (на простой бумагѣ) о смерти вкладчика и удостовѣреніе полиціи о томъ, что оно хоронитъ или похоронило вкладчика. Если-же, при внесеніи вкладовъ, размѣръ суммы на погребеніе не былъ вкладчикомъ предназначенъ, то выдается на сей предметъ не свыше 100 р., а остальныя по книжкѣ деньги выдаются законнымъ наслѣдникамъ вкладчика.

Касса не производитъ оборотовъ въ тѣ же дни, какъ и отдѣленіе Государственнаго банка.

Личный составъ Самарскаго отдѣленія Государственнаго банка.

Управляющій—кол. сов. Валеріанъ Петровичъ Сербинъ.
Контролеръ—кол. ассес. Иванъ Михайловичъ Сукуренко.
Кассиръ—кол. сов. Александръ Никит. Милѣевъ.
Помощникъ контролера—неим. чина Андріанъ Ивановичъ Шляхтуровъ.
Помощники кассира: старш.—кол. ассес. Михаилъ Павловичъ Кандалинскій.
Младшіе: кол. ассес. Петръ Михайл. Троицкій.
Губ. секр. Владиміръ Александровичъ Останкинъ.
Н. ч. Юліанъ Антоновичъ Давнаръ.
Бухгалтеръ—надв. сов Карлъ Александровичъ Риманъ.
Помощники бухгалтера: почетн. гражд. Дмитрій Осиповичъ Шумовъ.
Неим. чина Владиміръ Павловичъ Бѣляевъ.
Тит. сов. Левъ Алексѣевичъ Любавскій.
Сам. мѣщ. Владиміръ Степановичъ Моховъ.
Неим. чина Евфимъ Федоровичъ Федотовъ.
Сынъ штабъ-ротмистра Аркадій Васильевичъ Благодатинъ.
Потом. поч. гражд. Алексѣй Ефимовичъ Волчанскій.
Секретарь—домашній учитель Михаилъ Ивановичъ Титовъ.
Писцы: н. ч. Конст. Конст. Федотовъ.
Потом. почетн. гражд. Егоръ Мих. Канаевъ.
Кол. регистр. Александръ Павловичъ Шкуринъ.

8) Самарское отдѣленіе Государственнаго дворянскаго земельнаго банка.

Самарское отдѣленіе Государственнаго земельнаго банка открыто 15 мая 1887 года. Въ раіонъ дѣятельности отдѣленія входятъ три губерніи: Самарская, Уфимская и Оренбургская.

Государственный дворянскій земельный банкъ учрежденъ для выдачи долгосрочныхъ ссудъ потомственнымъ дворянамъ подъ залогъ принадлежащей имъ земельной собственности. Ссуды выдаются подъ имѣнія, свободныя отъ долговъ, или съ условіемъ уплаты этихъ долговъ, или же съ представленіемъ кредиторами банку права преимущественнаго удовлетворенія. Въ случаяхъ перевода имѣній, заложенныхъ въ частныхъ кредитныхъ учрежденіяхъ, Дворянскій банкъ принимаетъ разсчеты съ послѣдними на себя.

Имѣнія принимаются въ загогъ по нормальной и спеціальной оцѣнкамъ: въ первомъ случаѣ стоимость имѣнія опредѣляется перемноженіемъ установленной для данной мѣстности по десятинной нормы на число удобныхъ десятинъ имѣнія, во второмъ—путемъ осмотра имѣнія и исчисленія его доходности. Если ссуду по нормальной оцѣнкѣ отдѣленіе находитъ въ примѣненіи къ данному имѣнію слишкомъ высокою, то ему предоставляется право дать ходъ ходатайству о ссудѣ не иначе, какъ по производствѣ спеціальной оцѣнки. Оцѣнки отдѣленій утверждаются совѣтомъ банка.

Въ ссуду выдается 60% оцѣночной стоимости имѣнія; если же количество на имѣніи долговъ, сдѣланныхъ притомъ до изданія положенія о Дворян-

скомъ банкѣ (5 іюля 1885 г.), превышаетъ 60% оцѣночной стоимости, то Дворянскій банкъ, съ разрѣшенія г. Министра Финансовъ, можетъ увеличить размѣръ ссуды до суммы, необходимой для покрытія долговъ, но ни въ какомъ случаѣ не свыше 75% съ оцѣночной стоимости имѣнія.

Заемщики дворянскаго банка въ теченіе всего срока обязуются уплачивать по ссудамъ, выданнымъ на 48 лѣтъ и 8 мѣсяцевъ $5^3/_4$% въ годъ съ нарицательной суммы ссуды, а по ссудамъ, выданнымъ на 36 лѣтъ и 7 мѣсяцевъ,— $6^1/_4$% съ получаемой ссуды.

Для производства ссудъ дворянскимъ банкомъ выпускаются закладные листы, курсъ которыхъ установленъ Министромъ Финансовъ въ 98 руб. на нарицательной 100 руб.

При заявленіи о ссудѣ прилагаются слѣдующіе документы.

1) Залоговое свидѣтельство.

2) Свидѣтельство о дворянствѣ, выданное изъ дворянскаго депутатскаго собранія.

3) Оцѣночная опись (по установленной банкомъ формѣ).

4) Планъ имѣнія, подписанный составлявшимъ его землемѣромъ и владѣльцемъ.

5) Подписка о договорахъ (по установленной банкомъ формѣ).

6) Удостовѣреніе по крестьянскимъ дѣламъ присутствія въ свободности имѣнія отъ крестьянскаго надѣла и земли припущенниковъ.

7) Окладные листы Государственныхъ, земскихъ и частныхъ дворянскихъ сборовъ.

Кромѣ этихъ обязательныхъ документовъ, могутъ потребоваться въ частныхъ случаяхъ и еще нѣкоторые, напримѣръ: довѣренность отъ владѣльцевъ имѣнія, копіи съ арендныхъ договоровъ, подписка о размежеваніи и т. п.

При заявленіи вносится 3 руб. на запрещеніе и деньги на производство оцѣнки по слѣдующей таксѣ.

Для имѣнія не свыше . . .	500 десят.	50 руб.
„ „ до „ . . .	1000 „	75 „
„ „ „ „ . . .	3000 „	125 „
Отъ 3 до 5 тыс. дес. . . .	— „	200 „

Свыше 5 т. дес., сверхъ 200 руб., за каждыя 1000 дес. по 30 руб.— управляющій отдѣленіемъ можетъ понизить требуемую этой таксой сумму по своему усмотрѣнію.

Личный составъ **Самарскаго отдѣл. Государств. дворянскаго земельнаго банка.**

(Новособорная, д. Гребеньщикова).

Управляющій—дѣйств. стат. сов. Дмитрій Ивановичъ Воейковъ.

Члены: отъ Самарскаго дворянства: гвард. поруч. графъ Николай Александровичъ Толстой.

Штабъ-ротмистръ Александръ Николаевичъ Осоргинъ.

Члены оцѣнщики: Гвардіи поручикъ Дмитрій Федоровичъ Чилищевъ.
Тит. сов. Николай Дмитр. Батюшковъ.
Дѣлопроизводитель—губ. секр. Сергѣй Алексѣевичъ Оголинъ.
Бухгалтеръ—губ. секр. Павелъ Вас. Евлановъ.

9) Самарское отдѣленіе крестьянскаго поземельнаго банка.

(Казанская, д. Жемчужникова).

Отдѣленіе крестьянскаго поземельнаго банка открыто въ Самарѣ въ 1885 г., для облегченія крестьянамъ покупки земли. Сельскія общества, товарищества (не менѣе трехъ крестьянъ) и отдѣльные крестьяне, просящіе ссуду, прилагаютъ къ заявленію: 1) проэктъ условій съ продавцемъ земли на пріобрѣтеніе оной; 2) при покупкѣ земли цѣльнымъ обществомъ—мірской о томъ приговоръ и поименованную выпись изъ посемейной книги о числѣ наличныхъ душъ мужского пола и 3) если проситъ ссуду товарищество—обязательное и другъ за друга ручательство въ исправной уплатѣ ссуды и засвидѣтельствованный списокъ пріобрѣтающихъ землю. Всѣ эти документы свидѣтельствуются волостными правленіями. Лица, продающія земли, представляютъ: 1) планъ (или копію съ него) имѣнія или части его, съ засвидѣтельствованіемъ землемѣра и непремѣннаго члена по крестьянскимъ дѣламъ присутствія; 2) окладной листъ о сборахъ и 3) подписку о несуществованіи аренднаго договора или указаніе срока его истеченія съ копіею сего договора.

Ссуды банкомъ выдаются на 24½ года изъ 8½% или на 34½ года изъ 7½%. За недоимку взыскивается пеня по ½% за каждый просроченный мѣсяцъ.

Размѣръ ссуды, опредѣлялсь росписаніемъ нормальныхъ подесятинныхъ цѣнъ, исчисляется: при общинномъ пользованіи—на наличную мужского пола душу, а при участковомъ—на отдѣльнаго домохозяина. Во всякомъ случаѣ наибольшій размѣръ ссуды не долженъ ни въ одной мѣстности превышать: при общинномъ пользованіи 125 руб. на каждую наличную въ сельскомъ обществѣ или товариществѣ крестьянскую душу мужского пола, а при подворномъ владѣніи—509 руб. на каждаго отдѣльнаго домохозяина.

Въ тѣхъ случаяхъ, когда пріобрѣтаемыя крестьянами угодія имѣютъ какія либо особыя доходныя статьи, банкъ допускаетъ спеціальную оцѣнку и увеличиваетъ ссуду, но съ тѣмъ, однако, чтобы ссуда не превышала ¾ той цѣны, за которую земля покупается.

Заемщики могутъ вносить слѣдуемые съ нихъ платежи при объявленіяхъ на простой бумагѣ въ отдѣленіе банка или въ казначейство.

Просьбы о сложеніи пени или о разсрочкѣ недоимки подаются въ 6-ти мѣсячный срокъ со дня просрочки платежа.

Личный составъ Самарскаго отдѣленія крестьянскаго поземельнаго банка.

Управляющій отдѣленіемъ—тит. сов. Ипполитъ Александровичъ Сосновскій.
Члены: стат. сов. Александръ Аркадьевичъ Дмитріевъ.
Тит. сов. князь Юрій Сергѣевичъ Хованскій.
Отставной подпоручикъ Федоръ Андреевичъ Племянниковъ.
Бухгалтеръ—Константинъ Александровичъ Зубковъ.

10) Сельскіе банки.

Сельскіе банки могутъ быть учреждаемы однимъ или нѣсколькими сельскими обществами, причемъ общества составляютъ о томъ приговоры, постановленные не менѣе какъ $^2/_3$ крестьянъ, имѣющихъ право голоса на сельскомъ сходѣ; въ приговорахъ этихъ, между прочимъ, долженъ быть указанъ размѣръ основного капитала банка и источникъ его образованія. Затѣмъ означенные приговоры представляются въ мѣстныя уѣздныя по крестьянскимъ дѣламъ присутствія, которыя, составивъ проэктъ устава банка по нормальному уставу, представляютъ его на утвержденіе Министра Финансовъ, чрезъ Губернатора и губернское по крестьянскимъ дѣламъ присутствіе, по предварительномъ его разсмотрѣніи Министромъ Внутреннихъ Дѣлъ.

Въ Самарской губерніи сельскіе банки существуютъ въ селахъ: Самарскаго уѣзда—Екатериновкѣ и Каменкѣ; Ставропольскаго уѣзда—Хрящевкѣ и Крестовыхъ Городищахъ; Николаевскаго уѣзда—Балаковѣ, Андросовкѣ и Каменкѣ и Новоузенскаго уѣзда—въ слобод. Покровской.

V.

Государственный Контроль.

1) Самарская Контрольная Палата.

(Дворянская, д. Курлина).

Контрольныя Палаты не причисляются къ общимъ губернскимъ установленіямъ, а принадлежатъ къ особымъ установленіямъ Государственнаго Контроля. Каждая Контрольная Палата обыкновенно повѣряетъ обороты одной и, какъ исключеніе, двухъ или нѣсколькихъ губерній. Палаты, помѣщающіяся въ центральныхъ пунктахъ военнаго окружнаго управленія, повѣряютъ обороты всѣхъ воинскихъ частей, входящихъ въ составъ округа.

Контрольныя Палаты обязаны: наблюдать за правильностью движенія и сохранностью денежныхъ и матеріальныхъ капиталовъ и составлять особыя соображенія о выгодности или невыгодности хозяйственныхъ операцій, независимо отъ законности ихъ производства.

Ревизіи Контрольныхъ Палатъ подлежатъ какъ дѣйствія управленій, распоряжающихся кредитами и сборомъ государственныхъ доходовъ, такъ и дѣйствія кассъ, исполняющихъ распоряженія сихъ управленій.

Мѣстныя Контрольныя Палаты, независимо отъ повѣрки правильности и законности оборотовъ по доставленнымъ документамъ и счетамъ, производятъ внезапныя свидѣтельства мѣстныхъ кассъ, для повѣрки наличныхъ денежныхъ суммъ и бумаги гербовой и другихъ, имѣющихъ денежное достоинство. Внезапныя свидѣтельства казначействъ производятся по нѣсколько разъ въ годъ.

Въ случаѣ открытія по ревизуемой отчетности *начетовъ*, несопряженныхъ съ дѣйствіями противузаконными, то постановленія общаго Присутствія по этому предмету сообщаются Начальству подвергаемаго начету мѣста или лица, для зависящаго исполненія; при открытіи начетовъ, навлекающихъ подозрѣніе въ злоумышленіи, если противузаконное дѣйствіе и истекающее изъ него взысканіе касается мѣстъ губернскихъ или уѣздныхъ, то передаютъ подлежащему начальству; если же касается высшихъ мѣстъ и лицъ, то представляютъ Совѣту Государственнаго Контроля.

Въ составъ Палаты входятъ: *управляющій*, *помощникъ* (не вездѣ), *ревизоры*, старшіе и младшіе, ихъ помощники, секретарь, журналистъ и счетные чиновники.

Общее присутствіе составляется изъ управляющаго, помощника и старшихъ ревизоровъ.

Контрольныя Палаты непосредственно подчинены Государственному контролеру и изъяты отъ вѣдомства прокуроровъ.

Контрольныя Палаты выдаютъ, по постановленію общаго Присутствія, квитанціи—казначействамъ и кассамъ спеціальныхъ сборщиковъ въ удостовѣреніе обревизированія ихъ отчетности въ кассовомъ отношеніи. Квитанціи ограж-

дают получившія оныя мѣста или лица отъ возобновленія ревизіонныхъ взысканій по заквитованной отчетности, если не откроются новыя обстоятельства.

Контрольная повѣрка на мѣстѣ расходовъ по работамъ устройства и улучшенія коммерческихъ портовъ, съ правомъ предварительной ревизіи отпуска суммъ и фактической повѣрки работъ, матеріаловъ и казеннаго имущества, производится Контрольными Палатами или особо учрежденнымъ *мѣстнымъ контролемъ*. (Контролеръ, помощникъ его).

Строительныя операціи вѣдомства путей сообщенія по шоссейнымъ и водянымъ путямъ подлежатъ фактической повѣркѣ Государственнаго Контроля. По усмотрѣнію Государственнаго контролера, ревизія эта можетъ быть возложена на особыя, учреждаемыя на такой случай, контрольныя учрежденія.

Личный составъ **Самарской Контрольной Палаты.**

Управляющій Палатою—стат. совѣт. Владиміръ Матвѣевичъ Бардскій.
Старшій ревизоръ—надв. сов. Ѳедоръ Ксенофонтовичъ Смирновъ.
Младшій ревизоръ—надв. сов. Андрей Николаевичъ Вороновъ.
Помощники ревизора:—надв. сов. Григорій Васильевичъ Рѣпьевъ.
Н. ч. Александръ Ивановичъ Песковъ, (и. д.)
Тит. сов. Александръ Александровичъ Поратъ.
Журналистъ—кол. секр. Николай Аркадьевичъ Данилевскій.
Секретарь—губ. секр. Константинъ Ѳедоровичъ Дормидонтовъ.
Счетные чиновники: кол. секр. Василій Ивановичъ Тиховъ.
Н. ч. Францъ Степановичъ Сегень.
Кол. рег. Николай Николаевичъ Песковъ.
Неим. чиновъ: Василій Александровичъ Ливановъ.
Александръ Евдокимовичъ Швецовъ.
Губ. секр. Гавріилъ Васильевичъ Смирновъ.

2) Контроль Самаро-Уфимской желѣзной дороги.

Главный контролеръ—дѣйств. стат. сов. Василій Герасимовичъ Михалевскій.
Старшіе контролеры: кол. ассес. Ипполитъ Михайловичъ Марковъ-Стружскій.
Тит. сов. Зелиславъ Ивановичъ Снитко.
Контролеры: кол. ассес. Николай Гавриловичъ Ивановъ.
Кол. секр. Петръ Анатольевичъ Протасовъ.
Александръ Николаевичъ Таунлей.
Помощники контрол.: кол. рег. Николай Николаевичъ Мансыревъ.
Личн. поч. гражд. Алек. Артем. Трясновъ.
Неим. чина Карлъ Ѳедоровичъ Каттерлингъ.
Счетный чиновникъ—крест. Павелъ Степан. Шишкинъ.

VI.

Учрежденія Министерства Государственныхъ Имуществъ.

1) Управленіе Государственными Имуществами Самарской губерніи.

(Уголъ Николаевской и Заводской, д. Прохорова).

Самарское Управленіе Государственными Имуществами завѣдуетъ въ губерніи казенными оброчными статьями и лѣсами, а также казенными оброчными статьями Симбирской губерніи. Въ непосредственномъ подчиненіи управленію находятся мѣстные чины лѣсного корпуса и лѣсная стража. Управленіе состоитъ изъ *Управляющаго* Государственными Имуществами (онъ присутствуетъ въ губернскомъ по крестьянскимъ дѣламъ Присутствіи, въ Земскомъ Собраніи и Статистическомъ Комитетѣ), лѣсныхъ ревизоровъ, чиновниковъ особыхъ порученій, землемѣровъ и др. чиновъ.

Управляющій—дѣйст. стат. сов. Ѳедоръ Ивановичъ Агафоновъ.
Помощникъ управляющ.—стат. сов. Флоріанъ Ѳедоровичъ Ѳедоровичъ.
Чиновники особыхъ порученій—кол. совѣтники: Яковъ Исаевичъ Путятто.
Николай Андреевичъ Редзко.
Надв. сов. Василій Степановичъ Шекторинъ.
Кол. секр. Александръ Егоровичъ Тимротъ.
Дѣлопроизводители: надворн. совѣтникъ Дмитрій Николаевичъ Перебатинскій.
Тит. сов. Алексѣй Конст. Разумовскій.
Отст. поднор. Борисъ Алек. де-Маке.
Неим. чиновъ: Владиміръ Емериковичъ Гриневичъ.
Аркадій Безпаловъ.
Помощники дѣлопроизводителей: надв. сов. Николай Григорьевичъ Ермошевскій
Кол. ассес. Павелъ Алексѣевичъ Радовицкій.
Тит. совѣтники: Павелъ Петровичъ Агаповъ.
Отст. канц. служ. Малининъ.
Кол. рег. Зыряновъ.
Кол. секр. Константинъ Николаевичъ Сипайловъ.
Лѣсные ревизоры—кол. совѣтники: старшій Андрей Викторовичъ Гриневицкій.
Младшій—Николай Павловичъ Партанскій.

Члены по устройству и оцѣнкѣ казенныхъ и оброчныхъ статей.

Старшій производитель работъ—стат. сов. Владиміръ Гавриловичъ Тейсъ.
Производители работъ: кол. сов. Алексѣй Сергѣевичъ Протопоповъ.
Кол. секр. Митрофанъ Николаевичъ Донцовъ.
Помощникъ производителя работъ—кол. ас. Николай Васильевичъ Зиновъ.
Старшіе топографы: надв. сов. Михаилъ Ивановичъ Архиповъ.
Кол. ассесоры: Иванъ Ивановичъ Блаженковъ.

Иванъ Михайловичъ Вздульскій.
Алексѣй Ивановичъ Вацуро.
Степанъ Федоровичъ Парадовскій.
Дмитрій Петровичъ Разумовъ.
Макаръ Ивановичъ Рѣпкинъ.
Филиппъ Абрамовичъ Баклановъ.
Топографъ—кол. ас. Николай Григорьевичъ Поповъ.

Межевые чины.

а) Хозяйственнаго вѣдомства:

Землемѣръ—тит. сов. Василій Андреевичъ Килль.
Топографъ—кол. ас. Василій Петровичъ Крапивный.
Старшій межевщикъ—тит. сов. Егоръ Григорьевичъ Замятинъ.
Старшій топографъ по отвод. участ. подъ посел.—отставной нижній чинъ и переселен. надв. сов. Михаилъ Григорьевичъ Карповъ.

б) Лѣсного вѣдомства:

Топографъ—кол. ас. Андрей Ивановичъ Ивановъ.
2-й межевщикъ—тит. сов. Андрей Ефимовичъ Тарасовъ.
Кол. секретари: Шарафутдинъ Хамитовъ Деминовъ.
Александръ Кириловичъ Шутеко 2-й.
Неим. чина Петръ Васильевичъ Лунинъ.
Семенъ Филипповичъ Николаевъ.

Лѣсничіе:

Самарскаго лѣсничества—кол. ассес. Викентій Викентьевичъ Дашкевичъ, с. Кошки, Самар. уѣзда.
Самаро-Ставропольскаго—кол. сов. Иванъ Устиновичъ Польяновичъ, близь села Краснаго-Яра, Сам. уѣзда.
Мелекесскаго—ученый лѣсоводъ 2-го разряда Кирѣевъ (исправл. должн.), близь посада Мелекеса.
Красно-Самарскаго—кол. рег. Владиміръ Дмитріевичъ Мамаевъ.
Бузулукскаго: 1-го—кол. сов. Францъ Игнатьевичъ Винклеръ, въ Бузулукскомъ бору, бл. полуст. Ор. ж. д. лѣсъ.
2-го—кол. ас. Александръ Павловичъ Кротковъ.
3-го—кол. секр. Антонъ Генрих. Винярскій, въ Бузул. бору, близь ст. Колтубанки.
4-го—кол. ассес. Георгій Касп. Григоріанецъ, въ Бузулукѣ.
Бугульминскаго: 1-го—г. с. Чапскій, въ Старомъ-Кув. Бугул. уѣзда.
2-го—надв. сов. Кон. Людвиг. Солямони, въ дер. Альмет. Бугул. у.
3-го—к. с. Евгеній Федоровичъ Рыхликъ, въ лѣсн.-хут. Соснов. вол.
4-го—губ. секр. Иванъ Фроловичъ Петровъ, въ Бугульмѣ.
Бугурусланскаго: 1-го—надв. сов. Ромуальдъ Петровичъ Ефтимовичъ, Бугур. уѣзда, близь с. Посновки.
2-го—тит. сов. Михаилъ Петровичъ Ясенецкій-Войно, въ д. Абдул., Бугур. уѣзда.
Николаевско-Новоузенскаго—тит. сов. Аѳанасій Александровичъ Тугариновъ, въ Николаевскѣ.

2) Лѣсохранительные комитеты.

Непосредственное завѣдываніе охраненіемъ лѣсовъ, согласно Положенію о сбереженіи лѣсовъ, возлагается, въ каждой губерніи и области, на *лѣсохранительный комитетъ*, который исполняетъ возложенныя на него обязанности при посредствѣ чиновъ казеннаго лѣсного управленія, полиціи и уѣздныхъ по крестьянскимъ дѣламъ учрежденій.

Лѣсохранительный комитетъ состоитъ, подъ предсѣдательствомъ Губернатора, изъ губернскаго предводителя дворянства, предсѣдателя окружнаго суда (или одного изъ его членовъ), управляющаго Государственными имуществами (или помощника, или одного изъ лѣсныхъ ревизоровъ), лѣсного ревизора, управляющаго удѣльною конторою, находящеюся въ губернскомъ городѣ, предсѣдателя губернской земской управы (или одного изъ членовъ), непремѣннаго члена губернскаго по крестьянскимъ дѣламъ присутствія и двухъ членовъ отъ мѣстныхъ лѣсовладѣльцевъ, избранныхъ губернскимъ земскимъ собраніемъ. Въ Самарскомъ комитетѣ членами изъ мѣстныхъ лѣсовладѣльцевъ состоятъ:

Графъ Николай Александровичъ Толстой и

Сергѣй Осиповичъ Лавровъ.

Дѣлопроизводствомъ комитета завѣдываетъ управляющій Государственными имуществами.

На лѣсохранительные комитеты возлагается: признаніе лѣсовъ защитными и утвержденіе плановъ хозяйства на такіе лѣса; признаніе лѣсовъ подлежащими сбереженію для охраненія верховьевъ и источниковъ рѣкъ, или ихъ притоковъ; разрѣшеніе обращенія лѣсныхъ площадей въ другой видъ угодій; остановка и отмѣна распоряженій владѣльцевъ относительно опустошительныхъ вырубокъ; установленіе срока для искусственнаго облѣсенія неправильно вырубленныхъ или расчищенныхъ площадей; распорядительныя дѣйствія по установленію надзора за лѣсами и по привлеченію къ законной отвѣтственности виновныхъ въ нарушеніи правилъ Положенія о сбереженіи лѣсовъ.

Постановленія комитета не подлежатъ обжалованію; но, при несогласіи на нихъ предсѣдателя или управляющаго Государственными имуществами,—постановленія поступаютъ къ Министру Государственныхъ Имуществъ, который разрѣшаетъ ихъ совмѣстно съ Министромъ Внутреннихъ Дѣлъ.

Всѣ лѣса, признанные защитными, освобождаются отъ Государственныхъ и земскихъ поземельныхъ сборовъ. Такою же льготою пользуются лѣсныя площади, занятыя искусственно разведенными лѣсонасажденіями, въ теченіе 30 л. со времени разведенія лѣса, если взамѣнъ этихъ площадей не были произведены расчистки.

Лѣсные ревизоры, особо избранные лѣснымъ Департаментомъ, обязаны, по приглашенію лѣсовладѣльцевъ, давать совѣты по лѣсному хозяйству, а также и руководить разными лѣсными по дачамъ работами.

Дѣйствія правилъ, установляемыхъ Положеніемъ, о сбереженіи лѣсовъ, простирается на всѣ лѣса, принадлежащіе казнѣ, Удѣльному Вѣдомству, разнымъ установленіямъ, обществамъ и частнымъ лицамъ.

Лѣса, безусловное сохраненіе которыхъ оказывается необходимымъ въ видахъ Государственной или общественной пользы, подчиняются особымъ мѣрамъ сбереженія. Лѣса эти именуются *защитными*.

VII.

Учрежденіе Министерства Императорскаго Двора и Удѣловъ.

Самарская Удѣльная Контора.

(Уголъ Вознесенской и Предтеченской, соб. домъ).

Управленіе всѣми удѣльными имѣніями, какъ первоначально поступившими въ составъ Удѣловъ, такъ и впослѣдствіи пріобрѣтенными и къ нимъ причисленными, сосредоточивается въ Департаментѣ Удѣловъ.

Для мѣстнаго управленія удѣльными имѣніями учреждены *Удѣльныя Конторы*: С.-Петербургская, Московская, Кіевская, Сарапульская, Вельская, Нижегородская, Симбирская и Самарская.

Всѣ имѣнія, подвѣдомственныя Департаменту, распредѣляются между этими конторами, за исключеніемъ подчиненныхъ непосредственно Департаменту (Моргабскаго, Кахетинскаго, Ставропольскаго (губернскаго) и Ливадскаго и удѣльныхъ управленій дворцовъ).

Конторы состоятъ въ завѣдываніи Управляющихъ, кромѣ которыхъ въ каждомъ изъ этихъ учрежденій положены должности: помощниковъ Управляющаго (по два), дѣлопроизводителей, назначенныхъ собственно для письменной работы (по два), бухгалтера, ученаго лѣсничаго, землемѣра съ помощниками и Стряпчаго (для веденія судебныхъ дѣлъ).

Входящіе въ управленіе Конторы земельные районы раздѣлены на *округа*, которые, по большей или меньшей величинѣ и доходности, относятся къ первому или второму разряду. Начальникъ округа именуется Окружнымъ Надзирателемъ.

Личный составъ **Самарской Удѣльной Конторы:**

Управляющій—дѣйст. стат. сов. Ал. Никанор. Соболевъ.

Помощники управляющаго:—Стат. сов. Николай Рудольфовичъ Рейтлингеръ.
Стат. сов. Николай Андр. Хорошкевичъ.

Ученый лѣсничій—кол. ассес. Ал. Павл. Аксеновъ.

Стряпчій—кол. сов. Николай Петровичъ Кудряшевъ.

Дѣлопроизводители: надв. сов. Николай Иларіоновичъ Стефановичъ.
Тит. сов. Андрей Кузьмичъ Кремшевскій.

Помощники дѣлопроизводителей: —кол. регистр. Василій Евфимовичъ Праховъ.
Кол. ассес. Евгеній Николаевичъ Красовичъ.
Кол. ассес. Владиміръ Акимовичъ Лавровскій.
Кол. секр. Викторъ Васильевичъ Клейненбергъ.

Бухгалтеръ и казначей—надв. совѣтн. Александръ Семеновичъ Поповъ.

Землемѣръ—надв. сов. Дмитрій Владиміровичъ Егоровъ, Предтеченская улица, домъ Кошелева.

Помощникъ землемѣра—кол. рег. Андрей Ивановичъ Ступинъ, Вознесенская и Николаевская, д Веселкина.

Окружные надзиратели: 1-го Чердаклинскаго округа неим. чин. Константинъ Николаевичъ Иньковъ, въ с. Чердаклахъ, Ставроп. уѣзда.

2-го Ставропольскаго округа надв. сов. Іосифъ Андреевичъ Муриновъ, въ г. Ставрополѣ.

3-го Мелекесскаго округа кол. ассес. Владиміръ Германовичъ Молоствовъ, въ посадъ Мелекесъ.

4-го Кошкинскаго округа тит. сов. Дм.-Платон.Людвигъ Александровичъ Ламбертъ де'-Ансе, въ с. Кошкахъ, Самарск. уѣзда.

5-го Царевщинскаго округа кол. секр. Эманнуилъ Эманнуиловичъ Мергансъ, въ с. Царевщинѣ, Самар. уѣзда.

6-го Самарскаго кол. сов. Алек. Ник. Доливо-Добровольскій, Преображенская, д. Синягина.

7-го Екатериновскаго округа надв. сов. Арсеній Ивановичъ Марковъ, въ с. Екатериновкѣ, Самар. уѣзда.

8-го Студенецкаго округа кол. регистр. Андрей Андреевичъ Бѣлокрысовъ, въ с. Екатериновкѣ, Самар. уѣзда.

9-го Бугурусланскаго округа надв. сов. Николай Владиміровичъ Пузановъ, въ г. Бугурусланѣ

10-го Бузулукскаго округа кол. сов. Николай Андреевичъ Чоловскій, въ г. Бузулукѣ.

11-го Балаковскаго уѣзда кол. сов. Владиміръ Сергѣевичъ Максимовъ, въ с. Балаковѣ, Николаев. уѣзда.

12 го Руднянскаго округа кол. сов. Андрей Александр. Ананьевъ, въ слоб. Руднѣ, Камышинскаго уѣзда.

13-го Камышинскаго округа кол. секр. Михаилъ Яковлевичъ Виноградовъ, въ с. Золотомъ, Камышинскаго уѣзда.

14-го Малиновскаго округа надв. сов. Семенъ Ѳедоровичъ Подолинскій, въ с. Балашовѣ.

15 го Аткарскаго округа кол. секр. Алексѣй Алексѣевичъ Бѣляевъ въ г. Аткарскѣ.

16-го Кузнецкаго округа кол. секр. Василій Гавриловичъ Дьяконовъ, въ г. Кузнецкѣ.

17-го Алферовскаго округа тит. сов. Константинъ Юльевичъ Амелунгъ, хуторъ Варваринъ близь сл. Алферовки, Новохоперскаго уѣзда.

Окружные надзиратели лѣсоводства: тит. сов. Онисимъ Ивановичъ Ковалевъ, хуторъ Камышинъ бл. с. Студенцы, Самар. уѣзда.

Кол. секр. Андрей Селиверст. Рожковъ, на хут. Кр.-Гл., Самарск. уѣзда.

VIII.

Учрежденіе Военнаго Министерства.

1) Управленіе Уѣзднаго Воинскаго Начальника.

(Дворянская, д. Тимофѣевой).

Мѣстное военное управленіе организовано въ интересахъ быстраго приведенія арміи на военное положеніе и для завѣдыванія всѣми запасными средствами, необходимыми для военной готовности. Для этой цѣли Россія раздѣлена на 24 бригадныхъ участка.

Начальникъ мѣстной бригады имѣетъ надзоръ за дѣятельностью уѣздныхъ воинскихъ начальниковъ, веденіе списковъ запасныхъ генераловъ, штабъ и оберъ-офицеровъ и чиновниковъ. Находящіяся въ бригадномъ раіонѣ резервныя, запасныя и мѣстныя части образуютъ собственно *мѣстную бригаду*. Кромѣ того, Начальнику мѣстной бригады подчинены: конвойныя команды, дисциплинарныя части, военно-тюремныя заведенія и мѣстные лазареты.

При управленіи Канцелярія, въ составъ которой входятъ старшіе адъютанты и др. чины. Съ 5-го января 1888 года при управленіи мѣстной бригады, за исключеніемъ 2-й, 7-й и 21-й, состоятъ по одному штабъ-офицеру генеральнаго штаба (при 9-й два).

На *Уѣзднаго Воинскаго Начальника* возложено: веденіе подробныхъ списковъ и учетъ новобранцамъ, запаснымъ офицерамъ и нижнимъ чинамъ, запаснымъ чиновникамъ и ратникамъ ополченія 1-го разряда; исполненіе призыва запасныхъ; наблюденіе за сохраненіемъ имущества, назначеннаго для сформированія запасныхъ частей и формированіе этихъ частей.

Уѣздные воинскіе начальники:

Самарскій—полк. Аркадій Христофоровичъ Роопъ.
Дѣлопроизводитель—надв. сов. Констант. Васильевичъ Тимофѣевъ.

Ставропольскій—полковникъ Ник. Петровичъ Тычина.
Дѣлопроизводитель—кол. рег. Иванъ Лук. Кожаринъ.

Бузулукскій—полк. Петръ Ивановичъ Фридъ.
Дѣлопроизводитель—тит. сов. Сергѣй Матвѣевичъ Поповъ.

Бугурусланскій—полк. Иванъ Григорьевичъ Герасимовъ.
Дѣлопроизводитель—(вакансія).

Бугульминскій—подполк. Магнусъ Никол. баронъ фонъ-Гойнингенъ-Гюне.
Дѣлопроизводитель—капитанъ Александръ Васил. Епанешниковъ.

Николаевскій—полковникъ Титусъ Донатовичъ Здановскій.
Дѣлопроизводитель—кол. секр. Алексѣй Сергѣевичъ Вертоглазовъ.

Новоузенскій—полковникъ Робертъ Ивановичъ Мельвиль.
И. д. дѣлопроизводителя—Георгій Андр. Поташевскій.

2) Губернское, уѣздныя и городское по воинской повинности Присутствія.

Воинская повинность въ Россійской Имперіи *общеобязательная* и *личная*. Все мужское населеніе Имперіи, способное къ службѣ, въ возрастѣ *отъ 21 до 43 лѣтъ*, входитъ въ составъ вооруженныхъ силъ, образуя *постоянныя войска* и *ополченія*. Для лицъ, поступающихъ въ постоянныя войска по *жеребью*, общій срокъ службы *18 лѣтъ*, изъ нихъ *пять лѣтъ* на дѣйствительной службѣ и *13* въ запасѣ арміи. Чины запаса въ мирное время могутъ быть призываемы *въ учебные сборы*, но *не болѣе двухъ разъ* за время состоянія въ запасѣ; въ военное время они призываются для укомплектованія постоянныхъ войскъ.

Для лицъ, окончившихъ курсъ учебныхъ заведеній 4-го разряда, полагается *четыре года* дѣйствительной службы и *14 лѣтъ*—въ запасѣ.

Окончившіе курсъ или выдержавшіе испытаніе въ знаніи курса учебныхъ заведеній *третьяго разряда* состоятъ въ дѣйствительной службѣ *три* года и въ запасѣ *пятнадцать* лѣтъ.

Окончившіе курсъ *шести классовъ гимназіи*, или реальныхъ училищъ, или второго класса духовной семинаріи, а также имѣющіе аттестаты объ окончаніи курса въ учебныхъ заведеніяхъ *1-го* или *2-го разряда* состоятъ на дѣйствительной службѣ *два* года и въ запасѣ *шестнадцать* лѣтъ.

Все мужское населеніе, нечислящееся въ постоянныхъ войскахъ но способное носить оружіе—числится отъ призывного возроста до *43 лѣтъ въ Государственномъ ополченіи*. Ополченіе дѣлится на два разряда: *ратники* (ополченія) *1-го разряда*, въ которомъ числятся и лица, зачисленныя при увольненіи изъ запаса, а также зачисленные при призывѣ въ этотъ разрядъ, они могутъ быть назначаемы, помимо ополченныхъ частей, и въ составъ постоянныхъ войскъ; *ратники 2-го разряда* (всѣ остальные ополченцы)—они входятъ лишь въ составъ ополченныхъ частей. Государственное ополченіе созывается Высочайшими Манифестами. Первый разрядъ, въ случаѣ необходимости призыва для усиленія постоянныхъ войскъ, можетъ быть созываемъ и Высочайшими указами Правительствующему Сенату.

Въ призывные списки заносятся всѣ молодые люди, 20 лѣтъ въ теченіе предшествующаго года.

Время призыва *съ 1-го ноября по 15-е декабря.*

Общія распоряженія по призыву и контроль за дѣйствіями уѣздныхъ и городскихъ присутствій возложены на *губернское по воинской повинности присутствіе*, подъ предсѣдательствомъ Губернатора. Члены: вице-губернаторъ, губернскій предводитель дворянства, предсѣдатель губернской земской управы, членъ управы, уѣздный воинскій начальникъ и прокуроръ окружнаго суда.

Уѣздное по воинской повинности присутствіе—подъ предсѣдательствомъ уѣзднаго предводителя дворянства; члены: офицеръ—по назначенію военнаго начальства, исправникъ и членъ земской управы.

Въ составъ присутствія входитъ или выборный отъ земства, или членъ городской управы, смотря по тому, въ какомъ участкѣ дѣйствуетъ оно (присутствіе).

Для производства освидѣтельствованія призывныхъ назначаются въ присутствіе (безъ голоса) два врача и военный пріемщикъ.

Городское по воинской повинности присутствіе—подъ предсѣдательствомъ городского головы. Члены: офицеръ по назначенію, чиновникъ полиціи и два члена отъ городского общественнаго управленія.

Обязанности городского по воинской повинности присутствія тѣ же, что и уѣзднаго присутствія. Жалобы на уѣздныя присутствія приносятся въ Губернское присутствіе, а на Губернское—Правительствующему Сенату и подаются въ то учрежденіе, на дѣйствія котораго приносится жалоба.

159-й пѣхотный Гурійскій полкъ.

Командиръ полка—полковникъ Конст. Онуфр. Сильверстовичъ.
Завѣдывающій хозяйствомъ полка—подполковн. Дм. Григ. Поповъ.
Командиры баталіоновъ, подполковники: 1-го—Александръ Стан. Девель.
2-го—Сельвіо Север. Ласкій.
3-го—Андр. Вас. Тиденъ.
4-го—Игн. Франц. Кодзь.
Дѣлопроизводитель хозяйств. части полка—тит. сов. Ник. Дмитр. Матвѣевъ.
Врачи: старшій—кол. сов. Владиміръ Варфол. Завадскій.
Младшіе: надв. сов. Ник. Аполл. Сазоновъ.
Кол. ассес. Василій Павловичъ Кравковъ.
Тит. сов. Ник. Иван. Пономаревъ.
Василій Степановичъ Москаленко.
Священникъ—Арс. Андр. Капецкій.

95-й резервный пѣхотный кадровый баталіонъ.

Командиръ баталіона—полковн. Францъ-Ксаверій Ивановичъ Домбровскій.
И. д. батал. адъютанта—подпоруч. Алек. Никон. Куфтинъ.
Завѣд. хозяйств. – Шт.-Кап. Николай Ивановичъ Фонтенелевъ.
И. д. казначея—подпоручикъ Николай Николаевичъ Петровъ.
Врачи баталіона и лазарета: надв. сов. Владиміръ Ген. Нечаевъ.
Кол. сов. Евг. Александр. Гиляровскій.
Кол. ассес. Эрих. Густ. Эрнъ.
Дѣлопроизводитель баталіона—кол. ас. Иванъ Фораф. Голованов.

IX.

Учрежденія Министерства Путей Сообщенія.

1) Самаро-Уфимская желѣзная дорога.

8 сентября 1888 года въ г. Уфѣ, г. министромъ путей сообщенія, генералъ-адъютантомъ, К. Н. Посьетъ, совершено торжественное открытіе Самаро-Уфимскаго участка Сибирской желѣзной дороги. Самаро-Уфимская жел. дорога беретъ свое начало отъ ст. Кинель, на 154 верстѣ Оренбургской желѣзной дороги, по пересѣченіи этою дорогою рѣки Кинеля, въ 38 верстахъ отъ г. Самары. Отъ станціи Кинель линія идетъ долинами р.р. Кинеля и Кислой, поднимается на водораздѣлъ бассейновъ р.р. Волги и Камы (Общій Сыртъ), по переходѣ котораго спускается, долинами р.р. Курсака и Демы, къ р. Бѣлой. Перейдя р. Бѣлую, у г. Уфы, мостомъ, линія оканчивается станціею «Уфа» на Софроновской пристани р. Бѣлой. Отъ станціи желѣзной дороги, отстоящей отъ г. Уфы на разстояніи около 4 верстъ и расположенной подъ горой, администраціей желѣзной дороги сдѣлано къ городу прекраснѣйшее шоссе, идущее извилинами, не крутымъ подъемомъ. Сооруженіе этого шоссе обошлось свыше ста тысятъ рублей.

Земельное полотно и искусственныя сооруженія построены для одного пути. Наибольшіе уклоны, по направленію Уфа-Самара, допущены въ $0{,}008$, т. е. 4 саж. на версту, и по направленію Самара-Уфа — $0{,}01$ или 5 саж. на версту. Наименьшій радіусъ закругленій — 300 саж.

Согласно утвержденнымъ: проэкту, техническимъ условіямъ и разцѣночной вѣдомости, на Самаро-Уфимской желѣзной дорогѣ исполнены слѣдующія работы:

I. Произведено земляныхъ работъ въ обыкновенномъ и каменныхъ грунтахъ 1284840 куб. саж., на версту — 2831 куб. саж. Откосы соотвѣтственно потребности укрѣплены.

а) каменныхъ трубъ отверстіемъ отъ $0{,}50$ с. до $2{,}50$ с. — 80.

б) мостовъ малыхъ отверстій отъ 1 с. до 10 с. — 207.

в) мостовъ большихъ отверстій отъ 10 с. до 30 с. — 11.

и г) мостъ черезъ р. Бѣлую, длиною 332 саж., въ 6 пролетовъ.

Всего каменной кладки на линіи 12352 куб. саж., на версту 27 куб. саженъ.

Во всѣхъ мостахъ пролетныя части металлическія. Желѣза для мостовъ употреблено 352859 пудовъ.

3. Всѣ пути—главный, станціонные и разъѣздные—уложены стальными рельсами, типа 24 и 22½ фунта въ погонномъ футѣ. Какъ главный, такъ и разъѣздные пути забалластированы.

4. Телеграфъ устроенъ въ два провода и установлены аппараты, въ числѣ 50-ти.

5. Для помѣщенія путевой стражи, дорожныхъ мастеровъ и рабочихъ артелей построено 234 сторожевыхъ дома и 47 казармъ.

6. Переѣздовъ для дорогъ устроено:

а) одиночныхъ.	241
б) двойныхъ	26

Кромѣ того, имѣется много проѣздовъ подъ полотномъ, въ отверстія мостовъ и трубъ.

7. Станцій построено 25, изъ нихъ:

II класса	2	станціи.
III «	3	«
IV «	18	«
V «	2	«

Всѣ пассажирскія зданія каменныя, общею площадью 1427 кв. саж., изъ коихъ 865 кв. саж. для пользованія публики и 562 кв. саж. для станціонной службы.

Для помѣщенія служащихъ устроены жилые дома, а также помѣщенія въ верхнихъ этажахъ пассажирскихъ зданій II класса. Общая площадь жилыхъ помѣщеній 2726 кв. саж., по 6-ти кв. саж. на версту.

При станціяхъ и жилыхъ домахъ устроены службы, пассажирскія и товарныя платформы—послѣднія только на тѣхъ станціяхъ, на которыхъ ожидаются грузы съ открытіемъ дороги; на другихъ станціяхъ предполагается устраивать товарныя платформы, по выясненіи въ нихъ надобности управленіемъ эксплоатаціи.

Всѣ станціи снабжены мебелью, сигналами, освѣтительными приборами, приборами для взвѣшиванія и штемпелеванія и огнегасительными инструментами.

5. На 23 станціяхъ устроено водоснабженіе. На всѣхъ станціяхъ водоснабженіе изъ живыхъ источниковъ, въ количествѣ, достаточномъ для движенія 12 паръ поѣздовъ въ сутки. Водоемныя и водоподъемныя зданія—каменныя. Длина всѣхъ водопроводовъ 18998 пог. саженъ.

9. Дорога снабжена подвижнымъ составомъ въ количествѣ соотвѣтственно движенію одного товаро-пассажирскаго и двухъ товарныхъ поѣздовъ въ сутки съ каждаго конца.

Паровозовъ 6-ти колесныхъ	31
« 8-ми «	29

Вагоновъ пассажирскихъ:

I и II класса	6
II «	8
III «	18
товарныхъ приспособленныхъ	7
арестанскихъ	4

Вагоновъ товарныхъ:

крытыхъ	640
платформъ	160

Паровозы частью изъ казеннаго запаса, частью съ Уральской дороги, тоже и товарные вагоны. Пассажирскіе вагоны Коломенскаго завода.

10. Для помѣщенія паровозовъ построены паровозные сараи на станціяхъ: Кинель, Похвистнево, Абдулино, Раевка и Уфа, всего на 43 паровоза.

Для ремонта подвижного состава построены мастерскія: большія на ст. Уфа, площадью 1241 кв. саж., и малыя при коренныхъ депо, на станціяхъ: Кинель—68 кв. саж., Абдулино—68 кв. саж. и Уфа—45 кв. саж.—Большія и малыя мастерскія оборудываются потребными для производства ремонта станками и инструментами.

Работы при сооруженіи Самаро-Уфимской жел. дороги производились преимущественно подрядным способомъ, по слѣдующимъ цѣнамъ: земляныя работы, безъ различія качества грунтовъ и разстоянія отвоза, за исключеніемъ работъ въ сплошномъ камнѣ и сланцахъ—2 р. 57 к. за куб. сажень; работы въ сплошномъ камнѣ—7 р. 50 к. куб. саж.; бутовая кладка на цементномъ растворѣ 158 р. куб. саж.; кладка трубъ и мостовъ большихъ и малыхъ, со включеніэмъ стоимости устройства основаній, сводовъ и укрѣпленія руселъ—228 руб. куб. саж.; металлическія части мостовъ, съ доставкою, сборкою и окраскою—4 р. 10 к. за пудъ; песокъ для балласта, съ разсыпкою, 7 р. 10 к. куб. саж.; поперечины съ доставкою въ Кинель и Уфу по 59 коп.; рельсы съ доставкою въ Кинель и Уфу: а) частнаго заказа 1 р. 52 к. за пудъ и б) казеннаго заказа 2 р. 18 к. за пудъ; скрѣпленія 2 р. 18 к. за пудъ. Укладка пути съ подъемкою его на балластъ обошлась въ 357 руб. за версту; каждый сторожевой домъ, площадью въ 6 кв. саж., со службами, облицевкою и заборомъ—990 р.; путевыя казармы со службами, меблировкою и заборомъ—180 р. за кв. саж.; стоимость каждой станціи—120 р. за каждую куб. саж. внутренней вмѣстимости, за вычетомъ объема стѣнъ.

Сооруженіе Самаро-Уфимской ж. дор. происходило при довольно затруднительныхъ условіяхъ. Рабочихъ силъ на мѣстѣ весьма мало, и заработная плата въ лѣтнее время была весьма высока, такъ что ра-

бочихъ приходилось вывозить изъ дальнихъ мѣстъ, причемъ, въ виду того, что лѣтній рабочій періодъ, вслѣдствіе климатическихъ условій, весьма коротокъ,—приходилось работать зимою. Хотя отъ Кинеля, верстъ на 200, земляныя работы и не представляли особенныхъ трудностей, такъ какъ линія идетъ все время довольно ровной степью, но далѣе есть версты, на которыхъ количество земляныхъ работъ достигало болѣе 40 т. куб. саж. *), причемъ всѣ выемки пришлось дѣлать въ твердыхъ глинистыхъ грунтахъ, сланцахъ, или сплошныхъ известнякахъ. Почти на всемъ своемъ протяженіи, за рѣдкими исключеніями, Самаро-Уфимская желѣзная дорога приходитъ по безлѣсной, степной мѣстности, вслѣдствіе чего изъ строительныхъ матеріаловъ близъ линіи можно было имѣть только камень известковыхъ породъ и то за исключеніемъ первыхъ семидесяти и послѣднихъ пятидесяти верстъ. Строеваго лѣса по линіи совершенно не было: онъ добывался лишь съ рѣкъ въ Самарѣ, Уфѣ и Стерлитамакѣ и подвозился къ работамъ за разстояніе до 200 верстъ... Благодаря этому обстоятельству, въ особенности затруднительна была доставка шпалъ. Песокъ для балласта находился также по линіи въ весьма не многихъ мѣстахъ, такъ что средняя подвозка его къ линіи была до 2 верстъ и вдоль линіи—около 35 верстъ.

Все протяженіе Самаро-Уфимской жел. дороги равняется 453 верстамъ. Стоимость постройки ея, по предварительной расцѣночной вѣдомости, составленной на основаніи окончательныхъ изысканій и одобренной въ Коммиссіи изъ представителей министерствъ, исчислена была, съ подвижнымъ составомъ и рельсами, въ 24856636 р., или на версту 54685 р.

При исполненіи работъ явилась, однако, возможность сдѣлать по нѣкоторымъ статьямъ сокращенія въ расходахъ, вслѣдствіе чего стоимость постройки дороги, съ подвижнымъ составомъ и рельсами, опредѣлилась въ 24122252 руб., а безъ рельсовъ и подвижного состава, но вмѣстѣ съ мостомъ черезъ р. Бѣлую, стоимость котораго составляетъ почти 5000 р. на версту,—17292000 р., или 38156 р. на версту.

Мостъ чрезъ р. Бѣлую заслуживаетъ вниманія. Это по истинѣ дивное сооруженіе, возведенное контръ-агентомъ дороги, инженеромъ Березинымъ, составляетъ, такъ сказать, послѣднее слово науки въ дѣлѣ мостового строительства: онъ имѣетъ длины 332 саж., при чистомъ отверстіи въ 300 саж., 6 пролетовъ, отверстіемъ каждый по 50 саж. между опорами. Всѣ опоры моста на кессонныхъ основаніяхъ, опущен-

---

*) Изъ болѣе выдающихся земляныхъ работъ можно отмѣтить дамбу по разливу р. Бѣлой, на протяженіи около 4 верстъ, при высотѣ насыпи до 10 саженъ.

ныхъ на восемь саженъ ниже горизонта низкихъ водъ. Для прохода судовъ нижній поясъ моста выше горизонта высокихъ водъ на 6 саженъ, а надъ уровнемъ низкихъ водъ около 10 саженъ. Стоимость моста равняется 2290000 р., или 6877 р. каждая погонная сажень.

Если сравнить стоимость крупныхъ желѣзнодорожныхъ мостовъ, сооруженныхъ въ послѣднее дѣсятилѣтіе, со стоимостью моста чрезъ р. Бѣлую, то получается слѣдующая любопытная табличка.

Александровскій мостъ чрезъ Волгу, длиною	695 с.	7284200 р.	10467 р. п. с.
Мстинскій.	150 с.	1580436 р.	10507 р « «
Кременчугскій чрезъ р. Днѣпръ . . .	457 с.	3655000 р.	7997 р. « «
Екатеринославскій чрезъ р. Днѣпръ . . .	585 с.	3930701 р.	6719 р. « «

При этомъ слѣдуетъ принять въ разсчетъ, что въ перечисленныхъ мостахъ устои—на первыхъ двухъ оба и на вторыхъ двухъ по одному—не на кессонахъ, а на обыкновенномъ основаніи.

Особенно утѣшительнымъ въ дѣлѣ сооруженія Самаро-Уфимской жел. дороги является тотъ фактъ, что всѣ матеріалы, а также предметы для работъ и снабженія дороги, въ томъ числѣ и всѣ машины, изготовлены въ Россіи и изъ русскихъ матеріаловъ. Желѣзо кровельное и мостовое и большая часть рельсовъ пріобрѣтены на Уральскихъ заводахъ и мостовое желѣзо—на казенномъ Воткинскомъ заводѣ.

2) Управленіе по постройкѣ Уфа-Златоустовской жел. дор.

(Управленіе Самаро-Уфимской жел. дор. наход. въ г. Уфѣ).

Начальникъ работъ—инж. дѣйств. стат. сов. Конст. Яков.Михайловскій.
Помощникъ начальн. работъ—колл. сов. Викторъ Никол. Жуковъ.
Начальникъ техническ. отдѣла—колл. ассес. Станисл. Ант. Мухлинскій.
Старшій инженеръ при техническомъ отдѣл. управленія—тайн. совѣт. Евгеній Юл. Подруцкій.
Младшій инж.—тит. сов. Василій Алексѣевичъ Долоцкій.
Старшіе техники: колл. рег. Иванъ Петровичъ Абросимовъ.
Техникъ по гражданскимъ сооруженіямъ—тит. сов. архит. Констан. Александровичъ Невскій.
Начальникъ такцій временнаго движенія—надв. сов. Николай Іосиф. Янушковскій.
Правитель дѣлъ—колл. секр. Иванъ Васильевичъ Балашовъ.
Помощникъ его—тит. сов. Александръ Павловичъ Есауловъ.
Регистраторъ—дворянинъ Василій Вавиловичъ Гриневъ.

Главный бухгалтеръ—Бруно Августовичъ Поортъ.
Помощникъ его—Владиміръ Фроловичъ Лесгафтъ.
Начальникъ временнаго движенія—тит. сов. Петръ Никол. Перцовъ.
Помощникъ его—Иванъ Дементьевичъ Гржибовскій.
Начальникъ матеріальной службы—над. сов. Никан. Сем. Бахницкій.
Главный агентъ по отчужденію земель—тит. сов. межевой инженеръ Александръ Николаевичъ Борисякъ.
Участковый агентъ,—дворянинъ Петръ Вавиловичъ Гриневъ.
Завѣдывающій постройкой телеграфа—над. сов. Эдуардъ Яковлевичъ Вейнбергъ.
Начальники участковъ: VII-го участ.—колл. сов. инж. Григорій Моисеевичъ Будаговъ, г. Уфа.
VII-го участка—надв. сов. инжен. Станиставъ Фабіановичъ Залусскій, Уфим. губ., Миньярскій заводъ.
IX-го участка—колл. асс. инж. Ник. Георг. Михайловскій.
X-го участка.—колл. ассес. Георгій Павловичъ Лаппа-Старженецкій, Уфимской губ., Катавъ-Ивановскій заводъ.
XI-го участка—колл. ассес. инж. Владиміръ Яковлевичъ Бѣлобородовъ, г. Златоустъ.
Завѣдывающій хозяйственной укладкой и балластировкою пути—тит. сов. инж. Александръ Николаевичъ Вентцель, ст. Ураково.
Участковые врачи: старшій—Василій Андреевичъ Поповъ, г. Уфа.
Николай Александр. Шмитцъ, Уфим. губ., Миньярскій зав.
Станиславъ Станиславовичъ Станиславскій, г. Златоустъ.
Николай Николаевичъ Моисенко, Уфимск. губер., Катавъ-Ивановскій заводъ.
Сергѣй Осиповичъ Ярошевскій, Уфимской губер. Катавъ-Ивановскій заводъ.

2) Оренбургская желѣзная дорога. *)

Оренбургская желѣзная дорода открыта 1 января 1877 г. Дорога имѣетъ протяженіе 508 верстъ и проходитъ по Самарской и Оренбургской губерніямъ. Въ числѣ замѣчательностей этой дороги, несомнѣнно, является Александровскій мостъ чрезъ Волгу, который перепоясываетъ Волгу въ 20 в. выше Сызрани, у села Новые Костычи. Мостъ открытъ 30 августа 1880 г. въ день тезоименитства Государя Императора. Постройка моста продолжалась 3 года. Волжскій мостъ грандіозенъ и соединяетъ выдающіеся размѣры во всѣхъ отношеніяхъ: общая длина, высота надъ уровнемъ воды и дномъ рѣки, величина пролетовъ и вообще смѣлость сооруженія. Онъ построенъ въ одинъ

*) *Примѣчаніе.* Оренбургская желѣзная дорога—частная дорога, помѣщена въ этомъ отдѣлѣ для соблюденія единства общаго плана «Спутника».

путь, съ тротуаромъ для пѣшеходовъ; онъ желѣзный, голландской системы, съ ѣздою по низу, на 14 саж. опорахъ. Правый устой основанъ на скалѣ, лѣвый—на сваяхъ. Вся длина моста 696 саж., чистый пролетъ между устоями 674 саж. Въ томъ мѣстѣ, гдѣ поставленъ мостъ, дно Волги состоитъ изъ твердаго известняка, покрытаго слоемъ песку, наибольшая толщина котораго 4 саж. Глубина рѣки въ менежь до 7 саж., средняя 5,70 саж., при высокихъ водахъ средняя глубина 12 с. Всѣ опоры выведены изъ цѣльнаго известняка Жигулевскихъ горъ, ледорѣзы и передняя часть быковъ—на высоту 5,40 с.—облицованы гранитомъ твердой породы, доставленнымъ частью изъ Финляндіи, изъ тѣхъ же ламокъ, какъ и для Невскаго моста,—частью съ береговъ Шексны. Высота быковъ надъ горизонтомъ межевой воды 12,35 саж. Каменной кладки 6,680 кубич. саж., изъ коихъ 230 куб. саж. гранита. Верхнее строеніе желѣзное, состоитъ изъ 13 пролетовъ по 52 саж. каждый; такой длины пролетовъ у насъ еще не было. Высота фермы 5,4 саж., верхъ ея выше горизонта межени на 17,65 саж., выше средней подошвы основанія быковъ на 24,87 саж. а на быкѣ № 10—26,40 саж. или 184,8 фута (т. е. на 58 ф. выше купола Адмиралтейства въ С.-Петербургѣ). Разстояніе между фермами для пути 16 ф., ширина полотна съ тротуарами 4,07 саж., вся площадь полотна 2,828,65 квадрат. саж. Вѣсъ верхняго строенія 425,112 пудъ, а вмѣстѣ съ кессонами 530,305 п. Постройка Волжскаго моста была сопряжена съ громадными трудностями. Весною мѣшало половодье, когда горизонтъ воды возвышался болѣе, чѣмъ на 6 саж. надъ меженью, причемъ рѣка разливается на 7 верстъ, при 12 саж. глубины и до 7 футовъ скорости теченія въ секунду. Осенью мѣшали морозы, а весною опять ледоходъ. Страшная сила и быстрота ледохода, глубина, ширина рѣки и сильныя бури, часто случающіяся на Волгѣ,—все это обусловливаетъ громадную высоту моста, а также сложныя и прочныя приспособленія, которыя могли-бы противостоять разрушительнымъ свойствомъ рѣки,—и то, что прочно и хорошо въ другомъ мѣстѣ, на Волгѣ недостаточно и непримѣнимо. Стоимость моста опредѣляется въ 4,773,487 р. 32 к. метал., или 7,022,698 р. 20 к. кредитныхъ.

(Правительственная инстекція).

Инспекторъ д. ст. сов. инж. Ив. Ив. Войцеховскій 1-й, въ г. Пензѣ.
Участковые инспекторы: кол. ассес., инж. Викторъ Михайлов. Фальковскій (п. д.) въ г. Самарѣ, Дворянская, домъ Стройкова, и колл. сов. инжен.Г. Яков. фонъ-Дегнеръ, въ Оренбургѣ.

Центральное управленіе.

Управляющій дорогою—инж. надв. сов. Алексѣй Мих. Повалишинъ.

Секретарь управленія—Августъ Васильевичъ Дикгофъ.
Юрисконсультъ—Алекс. Михайловичъ Михайловъ.
Начальникъ счетоводства—Григорій Степановичъ Михайличенко.
Бухгалтеръ управленія—Самуилъ Абрамовичъ Бернштейнъ.
Главный врачъ—Ипполитъ Михайловичъ Пулло.
Помощникъ главн. врача—Данилъ Матвѣевичъ Копеляпскій.
Врачи: 1-го округа (отъ ст. Батраки до ст. Грачевки) Исаакъ Марковичъ Шефтель.
2-го округа (отъ ст. Грачевки до ст. Сороки) Григорій Абрамовичъ Селяхъ, ст. Бузулукъ.
3-го округа (отъ ст. Сорока до Оренбурга) Адольфъ Юстіановичъ Лонткевичъ, ст. Оренбургъ.
Начальникъ матеріальной части—инженеръ коллеж. совѣтникъ Петръ Денисовичъ Солнцевъ.
Ревизоръ—Карлъ Казиміровичъ Ясевичъ.

Служба ремонта пути и зданій.

Главный инж. ремонта пути и зданій—инж. надв. сов. Болеславъ Іустіановичъ Совремовичъ.
Начальникъ техническаго стола—Иванъ Григорьевичъ Словиковскій.
Секретарь—Александръ Александровичъ Повалишинъ.
Техникъ для составленія проэктовъ и смѣтъ—Николай Ивановичъ фопъ-Кремеръ.
Начальники: 1-й дистанціи Александръ Антоновичъ Ленкевичъ, станц. Безенчугъ.
2-й дистанціи—техникъ Брониславъ Осиповичъ Поплавскій, ст. Самара.
3-й дистан.—инж. Артуръ Иван. Клочковскій, ст. Марычевка.
4-й дистан.—инж. Артуръ Леопольдов. Бонди, ст. Бузулукъ.
5-й дистан.—архитекторъ Евгеній Степановичъ Мамонтовъ, ст. Новосергіевка.
6-й дистан.—инж. Освальдъ Францовичъ Графъ, ст. Оренбур.
Запасный начальникъ дистанціи—Доминикъ Каэтонов. Войцеховскій.

Служба движенія.

Начальникъ движенія—надв. сов. Дмитрій Яковлевичъ Голубевъ.
Начальникъ конторы—движенія Альфр. Ром. баронъ Экеспарре.
Ревизоры движенія: Павелъ Викторовичъ Мясоѣдовъ, ст. Бузулукъ, и Егоръ Васильевичъ Енакіевъ, ст. Оренбургъ.
Секретарь—Александръ Максимовичъ Матвѣевъ.
Начальникъ коммерческой конторы—Сергѣй Михайловичъ Соловейчикъ.
Начальникъ стола статистики—Владиміръ Антоновичъ Чарноцкій.
Начальники станцій: Владиміръ Алекс. Бѣлоцерковскій, ст. Самара.

Владиміръ Августовичъ Атенскій, ст. Бузулукъ.
Павелъ Аѳанасьевичъ Котляренко, Оренбургъ.

Служба подвижного состава и тяги.

Начальникъ подвижного состава и тяги—инженеръ-технологъ Левъ Львовичъ Зелихманъ.
Письмоводитель Іосифъ Ксаверьевичъ Гордзялковскій.
Начальникъ Самарскихъ мастерскихъ—инженеръ-технологъ Владиміръ Осиповичъ Твардовскій (онъ-же завѣдывающій техническимъ столомъ).
Помощникъ начальника Самарскихъ мастерскихъ—инженеръ-технологъ Иванъ Ивановичъ Сердюковъ.
Начальники депо: ст. Батраки—инженеръ-технологъ Веніаминъ Савельевичъ Ноткинъ, ст. Батраки.
ст. Самара (вакансія).
ст. Марычевка—инженеръ-технологъ Михаилъ Васильевичъ Свидо, ст. Марычевка.
ст. Бузулукъ—Владиславъ Осип. Корженевскій, ст. Бузулукъ.
ст. Новосергіевка—Феликсъ Флоріановичъ Варжицкій, ст. Новосергіевка.
ст. Оренбургъ—Григорій Исаевичъ Коганъ, ст. Оренбургъ.
Оберъ-машинистъ Николай Гавриловичъ Дмитріевъ.

Служба телеграфа.

Начальникъ службы телеграфа—Осипъ Ивановичъ Геннигъ, Уральская ул., д. Бузулукскаго монастыря.
Письмоводитель—Владиміръ Оттовичъ Брунингъ.
Механики: 1-го участка—Эмилій Густавовичъ Лейтнекеръ, Москательная, д. Козлова.
2-го участка—Адольфъ Ѳедоровичъ Бухгольцъ, ст. Оренбургъ.
Контролеры: 1-го участка—Августъ Авг. Гитнеръ, вок. ст. Оренб. ж. д.
2-го участка—Викторъ Яковлевичъ Адамовичъ.

Контроль сборовъ.

Начальникъ контроля сборовъ—Петръ Захаровичъ Осколковъ, уг. Дворянской и Алексѣевской ул., д. Янишевской.
Старшій контролеръ—Дмитрій Александровичъ Екимовъ.
Бухгалтеръ—Антонъ Фомичъ Лейцингеръ.
Начальникъ статистическаго стола—Эдуардъ Ивановичъ Квятковскій.
Секретарь—баронъ Алексѣй Алексѣевичъ Бойе.
Контролеръ—Иванъ Ивановичъ Бѣловъ.
Агентъ по разбору претензій по переборамъ—Викторъ Адам. Битовтъ.

Контролеры станціоннаго счетоводства: 1-го участка—Маріанъ Константиновичъ Бончевскій.
2-го участка—Кузьма Ивановичъ Коняевъ.

Самарское техническое желѣзнодорожное училище.

(У вокзала желѣзной дороги).

Самарское техническое желѣзнодорожное училище Министерства Путей Сообщенія въ г. Самарѣ имѣетъ своимъ назначеніемъ приготовлять второстепенныхъ техниковъ для желѣзно-дорожной службы, какъ-то: машинистовъ, помощниковъ машиниста, дорожныхъ мастеровъ, телеграфныхъ техниковъ, начальниковъ станцій, ихъ помощниковъ, слесарныхъ мастеровъ и т. д.

Самарское техническое желѣзнодорожное училище учреждено 23-го сентября 1879 года, на средства Общества Оренбургской желѣзной дороги. 21 октября 1886 года оно перешло въ непосредственное завѣдываніе Министерства Путей Сообщенія.

Въ училищѣ имѣется 3 техническихъ класса, съ годичнымъ курсомъ въ каждомъ. Въ I техническомъ классѣ въ настоящее время состоитъ 21 ученикъ, во II техническомъ классѣ 18 и въ III техническомъ классѣ 21, а всего 60 учениковъ.

Пріемъ желающихъ поступить въ училище производится исключительно въ первый классъ. Для поступленія въ него требуется: а) достиженіе возраста 14—17 лѣтъ и принадлежность къ русскому подданству; б) представленіе свидѣтельствъ или аттестатовъ объ окончаніи полнаго курса ученія въ двухклассныхъ сельскихъ, уѣздныхъ или городскихъ (по положенію 1872 года) училищахъ Министерства Народнаго Просвѣщенія, или въ двухклассныхъ церковно-приходскихъ училищахъ и в) выдержаніе повѣрочнаго испытанія изъ русскаго языка и математики въ объемѣ программъ, утвержденныхъ для двухкласснаго сельскаго училища Министерства Народнаго Просвѣщенія.

Въ желѣзнодорожномъ училищѣ преподаются: законъ Божій, ариѳметика, геометрія, физика, желѣзнодорожное дѣло и начальныя основанія строительнаго искусства, механика, технологія, телеграфія, землемѣріе, счетоводство, черченіе, каллиграфія, пѣніе, гимнастика и ремесла: слесарное, кузнечное и столярно-модельное.

Училище содержится на средства Министерства Путей Сообщенія. Годичное содержаніе училища обходится въ 13,456 руб., а годичное содержаніе каждаго ученика—въ 224 р. 18 к.

Учебный персоналъ училища состоитъ изъ лицъ, получившихъ высшее спеціальное образованіе, исключая преподавателей каллиграфіи,

телеграфіи и пѣнія, которые получили среднее образованіе. Завѣдующій учебными мастерскими и его помощникъ получили образованіе въ Императорскомъ Московскомъ техническомъ училищѣ.

Ремесла преподаются въ училищѣ по программѣ, утвержденной Министерствомъ Путей Сообщеній. На классныя занятія посвящается ежедневно 4 часа и на практическія работы четыре раза въ недѣлю по $3^1/_2$ часа.

При училищѣ имѣются учебныя мастерскія, въ коихъ ученики занимаются работами по особымъ программамъ, спеціально составленнымъ для сихъ мастерскихъ.

Окончившіе трехлѣтній курсъ въ училищѣ получаютъ установленное о томъ свидѣтельство. Пробывшіе за симъ не менѣе двухъ лѣтъ въ техническихъ должностяхъ на желѣзнодорожной практикѣ и представившіе въ удостовѣреніе своихъ занятій подлежащія о томъ свидѣтельства желѣзнодорожныхъ обществъ удостоиваются отъ училища аттестатовъ, дающихъ преимущественное прелъ другими лицами, имѣющими одинаковыя познанія въ желѣзнодорожной практикѣ, но не получившими таковыхъ аттестатовъ, право на занятіе должностей второстепенныхъ техниковъ желѣзнодорожной службы.

Личный составъ училища:

Попечитель училища—управл. Оренб. жел. д., инжен. пут. сообщ., над. сов. Алек. Мих. Повалишинъ.
Начальникъ училища—над. сов. Викт. Ал. Комаровъ.
Инспекторъ—технологъ Ив. Никан. Горбуновъ.
Преподаватели: желѣзнодорожнаго дѣла и началъ строительнаго искусства—Ив. Никан. Горбуновъ.
Математики—инж.-механ. Петръ Ѳед. Солодовниковъ.
Законоучитель—свящ. Гавр. Мих. Фармаковскій.
Завѣдующій учебными мастерскими—ученый мастеръ Жилевичъ.
Помощникъ его—ученый мастеръ Ник. Степ. Андреевъ.
Учители: каллиграфіи—Алекс. Иван. Ржановъ.
пѣнія—Николай Степановичъ Колосовъ.
Преподаватель практической телеграфіи—Авг. Авг. Гитнеръ.
Учитель гимнастики—(вакансія).
Надзиратель—(вакансія).
Врачъ училища—Исаакъ Марк. Шефтель.

X.

Учрежденія Министерства Народнаго Проевѣщенія.

1) Самарская губернская мужская гимназія.

(Уголъ Заводской и Саратовской, д. Вощакина).

Гимназіи имѣютъ цѣлью доставлять воспитывающемуся въ нихъ юношеству общее образованіе и вмѣстѣ съ тѣмъ служатъ приготовительными заведеніями для поступленія въ университетъ и другія высшія спеціальныя училища. (Уставъ гимназій и прогимназій, Высочайше утвержденный 30 іюля 1871 года). Въ каждой губерніи полагается, по крайней мѣрѣ, одна гимназія; но, по мѣрѣ надобности, въ одной губерніи и даже въ одномъ городѣ можетъ быть нѣсколько гимназій. Гимназіи открываются по распоряженію Министра Народнаго Просвѣщенія и состоятъ въ непосредственномъ вѣдомствѣ попечителей тѣхъ учебныхъ округовъ, гдѣ онѣ находятся. Гимназіи содержатся или на счетъ правительства, или на счетъ обществъ, сословій и частныхъ лицъ. Самарская гимназія содержится на счетъ правительства.

При гимназіи состоятъ слѣдующія должностныя лица: 1) директоръ; 2) инспекторъ; 3) преподаватели; 4) классные наставники съ ихъ помощниками, или же надзиратели; 5) врачъ и 6) письмоводитель.

Директоръ и инспекторъ гимназіи избираются попечителемъ учебнаго округа и утверждаются въ должностяхъ: первый — Министромъ Народнаго Просвѣщенія, а послѣдній — попечителемъ учебнаго округа.

Директоръ есть начальникъ гимназіи, на которомъ лежитъ полная отвѣтственность по всѣмъ частямъ благоустройства заведенія, и которому, на этомъ основаніи, подчиняются всѣ служащія въ гимназіи лица. На него возложено: а) предсѣдательствовать въ Педагогическомъ совѣтѣ и въ хозяйственномъ комитетѣ; б) избирать изъ лицъ, способныхъ и имѣющихъ на то право, учителей и другихъ должностныхъ лицъ по своему управленію, съ представленіемъ попечителю учебнаго округа объ утвержденіи ихъ въ должностяхъ, за исключеніемъ помощниковъ классныхъ наставниковъ и письмоводителя, утверждаемыхъ въ должностяхъ самимъ директоромъ; в) аттестовать всѣхъ

служащихъ подъ его начальствомъ лицъ предъ попечителемъ учебнаго округа и представлять ихъ къ наградамъ, а также къ пособіямъ изъ спеціальныхъ суммъ; г) представлять къ увольненію отъ должности, за неспособностію или выслугою на пенсію, или къ оставленію на службѣ, по выслугѣ означеннаго срока. По званію предсѣдателя педагогическаго совѣта и хозяйственнаго комитета, директоръ опредѣляетъ время обыкновенныхъ ихъ засѣданій, созываетъ совѣтъ или комитетъ въ чрезвычайныхъ случаяхъ по своему усмотрѣнію, предлагаетъ на обсужденіе свои предположенія по учебной, воспитательной или хозяйственной части. Въ случаѣ несогласія съ мнѣніемъ педагогическаго совѣта или хозяйственнаго комитета, директоръ представляетъ объ этомъ попечителю учебнаго округа на разрѣшеніе; а если дѣло не терпитъ отлагательства, то исполняетъ оное по собственному убѣжденію и немедленно доноситъ о своемъ распоряженіи попечителю, представляя, вмѣстѣ съ тѣмъ, на его усмотрѣніе и журналъ педагогическаго совѣта или хозяйственнаго комитета.

Инспекторъ гимназіи есть помощникъ директора по учебной и воспитательной части и, въ случаѣ его болѣзни или отсутствія, вступаетъ во всѣ его права и обязанности.

Законоучители гимназій избираются директоромъ и, по предварительномъ одобреніи избираемаго лица мѣстнымъ епархіальнымъ начальствомъ, утверждаются въ должности попечителемъ учебнаго округа.

Въ *преподаватели* наукъ и языковъ опредѣляются попечителемъ учебнаго округа, по собственному его избранію или по представленію начальника гимназіи, лица, имѣющія одобрительные аттестаты объ окончаніи полнаго университетскаго курса и выдержавшія установленное на званіе учителя гимназіи испытаніе. Преподаватели наукъ и языковъ раздѣляются по окладамъ получаемаго ими содержанія на *четыре* разряда (отъ 750 до 1500 руб.), причемъ получающіе высшій окладъ называются заслуженными, съ каковымъ званіемъ не соединяется, однако же, никакихъ другихъ правъ и преимуществъ.

Примѣч. Спеціальныя испытанія по Министерству Народнаго Просвѣщенія устанавливаются для полученія слѣдующихъ званій: а) учителя гимназій и прогимназій, а также учебныхъ заведеній вѣдомства учрежденій Императрицы Маріи; б) воспитателей гимназій и прогимназій; в) учителя уѣздныхъ училищъ; г) домашняго учителя и учительницы; д) учителя приходскихъ и начальныхъ народныхъ училищъ; е) частнаго начальнаго учителя и учительницы; ж) учителя рисованія, черченія и чистописанія въ гимназіяхъ и уѣздныхъ училищахъ. Правила сихъ испытаній изложены въ III т. Свод. Зак. изд. 1876 г. и продолженіяхъ (См. также Сводъ постановленій и распоряженій по гимназіямъ и прогимназіямъ вѣдомства Министерства Народ-

наго Просвѣщенія, состав. Л. Георгіевскимъ. С-Петерб. 1888 г. изд. второе).

Въ учители *чистописанія, черченія и рисованія* опредѣляются попечителемъ учебнаго округа лица, выдержавшія испытаніе на званіе учителя сихъ предметовъ, на основаніи установленныхъ для сего правилъ. Учители *пѣнія* и *гимнастики* опредѣляются директоромъ.

Классные наставники назначаются начальникомъ гимназіи изъ числа преподавателей, имѣющихъ въ классѣ наибольшее число уроковъ, и утверждаются въ этомъ званіи попечителемъ учебнаго округа. Обязанности классныхъ наставниковъ опредѣлены особой инструкціей, утвержд. Министромъ Народнаго Просвѣщенія 5 августа 1877 года.

Въ помощь класснымъ наставникамъ, въ особенности же для надзора за учениками въ то время, когда классные наставники заняты уроками въ своихъ классахъ, а также для посѣщенія учениковъ на дому, преимущественно живущихъ не у родственниковъ, полагается въ гимназіи *два помощника* классныхъ наставниковъ, утверждаемыхъ въ должностяхъ директоромъ гимназіи.

Всѣ служащія въ гимназіи лица, доколѣ состоятъ въ своихъ должностяхъ, въ присвоенныхъ имъ по штатамъ классахъ, пользуются вообще преимуществами, означенными въ сводѣ зак. т. III изд. 1876 года. Уст. о Службѣ по опредѣленію отъ Правительства.

Важнѣйшія дѣла гимназіи (§§ 74, 75 и 76 Устава), относящіяся до учебной и воспитательной части, обсуждаются въ педагогическомъ совѣтѣ или коммиссіяхъ; дѣла же хозяйственныя — въ хозяйственныхъ комитетахъ.

Педагогическій совѣтъ гимназіи составляютъ, подъ предсѣдательствомъ директора, инспекторъ, законоучитель и всѣ прочіе преподаватели наукъ и языковъ, въ томъ числѣ сверхштатные, равно и имѣющіе уроки въ классахъ параллельныхъ, а также надзиратели и воспитатели пансіона. *Хозяйственный комитетъ* состоитъ, подъ предсѣдательствомъ директора, изъ инспектора и трехъ преподавателей, избираемыхъ педагогическимъ совѣтомъ на *три* года. (Кругъ вѣдѣнія педагогическаго совѣта и хозяйственнаго комитета гимназіи и порядокъ ихъ засѣданій тѣже, что и педагогическаго совѣта и хозяйственнаго комитета при реальныхъ училищахъ. См. ниже).

Въ гимназіи полагается восемь классовъ, съ годичнымъ въ каждомъ изъ нихъ курсомъ. Въ гимназіи обучаются дѣти всѣхъ состояній, безъ различія званія и вѣроисповѣданія. Къ прошенію о поступленіи въ гимназію, подаваемому на имя директора, прилагаются свидѣтельства о возрастѣ и званіи, именно: 1) метрическое свидѣтельство, вы-

данное отъ священника или изъ духовной Консисторіи, а для лицъ не христіанскаго вѣроисповѣданія — законное засвидѣтельствованіе; 2) свидѣтельство о состояніи здоровья мальчика и о привитіи ему оспы, съ надлежащими копіями съ этихъ документовъ; 3) свидѣтельство о званіи: для дворянъ свидѣтельство депутатскаго собранія или указъ герольдіи объ утвержденіи въ дворянствѣ; для дѣтей чиновниковъ и духовныхъ лицъ — послужные списки отцовъ, а для дѣтей изъ податныхъ сословій — засвидѣтельствованную копію съ того вида, по которому живутъ родители, а въ случаѣ неимѣнія родителей, выданный имъ самимъ видъ и 4) фотографическая карточка съ мальчика.

Плата за право ученія (вносится по полугодіямъ) 40 р. въ годъ.

Для поступленія въ I-й классъ требуется возрастъ не менѣе 10 и не болѣе 12 лѣтъ, во 2-й не менѣе 11 и не болѣе 13 лѣтъ.

Для поступленія въ I классъ гимназіи требуется: а) знаніе главнѣйшихъ утреннихъ и вечернихъ молитвъ и важнѣйшихъ событій священной исторіи ветхаго и новаго завѣта; б) умѣніе бѣгло и со смысломъ читать по-русски напечатанное гражданскимъ шрифтомъ и пересказывать, по предложеннымъ вопросамъ, легкіе прочитанные разсказы, а также писать по-русски подъ диктовку, безъ искаженія словъ, крупнымъ и среднимъ шрифтами, и читать по церковно-славянски, и в) знаніе первыхъ четырехъ ариѳметическихъ дѣйствій надъ цѣлыми отвлеченными числами.

Общій пріемъ учениковъ бываетъ каждый годъ предъ началомъ учебнаго курса.

Государь Императоръ, по положенію Комитета Министровъ, 17-го марта 1889 года, Высочайше соизволилъ на производство пріемныхъ экзаменовъ для поступленія въ I-й классъ гимназій, прогимназій и реальныхъ училищъ одновременно какъ ученикамъ приготовительныхъ классовъ, такъ и поступающимъ со стороны, именно въ маѣ мѣсяцѣ.

Педагогическій совѣтъ можетъ дозволить пріемъ въ теченіе учебнаго года во всѣ классы гимназіи, если, по предварительномъ испытаніи поступающаго, удостовѣрится, что послѣдній по своимъ познаніямъ можетъ слѣдовать за курсомъ того класса, въ который желаетъ поступить.

Правила для испытанія учениковъ при поступленіи ихъ въ гимназію, при переводѣ изъ класса въ классъ и при окончаніи ими курса ученія изложены въ особой инструкціи, утвержденной Министромъ Народнаго Просвѣщенія 8-го декабря 1872 года (см. сводъ постановленій и распоряженій по гимназіямъ и прогимназіямъ вѣдомства Мин. Нар. Просв., составл. Л. Георгіевскимъ. Спб. 1888 г. изд. второе).

Лица, не обучавшіяся въ гимназіяхъ, имѣютъ право подвергаться испытанію изъ полнаго курса предметовъ, преподаваемыхъ въ гимна-

зіи, наравнѣ съ ея учениками и въ одно съ ними время, назначенное для выпускныхъ испытаній, но съ предварительнымъ взносомъ 10 р. въ пользу экзаменаторовъ. Выдержавшіе испытаніе въ полномъ курсѣ получаютъ свидѣтельства, дающія имъ одинаковыя права съ окончившими курсъ учениками гимназіи. Внесенная за экзаменъ сумма ни въ какомъ случаѣ не возвращается. Но лица недостаточныя могутъ быть, по усмотрѣнію педагогическаго совѣта, вовсе освобождаемы отъ платы за допущеніе къ экзамену.

Ученики, окончившіе полный курсъ ученія въ гимназіи съ особымъ отличіемъ и награжденные при выпускѣ медалями, золотою или серебряною, опредѣляются въ гражданскую службу, безъ различія состоянія, съ чиномъ XIV класса.

Только ученики, окончившіе курсъ ученія въ гимназіяхъ, или имѣющіе свидѣтельство о знаніи полнаго курса гимназій, могутъ поступать въ студенты университетовъ.

Ученики, получившіе одобрительный аттестатъ объ окончаніи полнаго курса гимназіи, но не удостоенные награды медалями, если они, по происхожденію, имѣютъ право на вступленіе въ гражданскую службу, принимаются въ оную предпочтительно предъ тѣми, кои не обучались въ гимназіяхъ или другихъ равныхъ имъ учебныхъ заведеніяхъ, и производятся въ первый классный чинъ, по выслугѣ сроковъ, опредѣленныхъ т. III Свода Зак. Уст. о Службѣ по опред. отъ Правительства.

Права окончившихъ курсъ въ гимназіи на поступленіе въ военную службу и на производство ихъ потомъ въ офицеры опредѣляются существующими по военному вѣдомству правилами о воспитанникахъ гимназій.

Личный составъ **Самарской мужской гимназіи.**

Попечитель Казан. учебн. округа—тайный совѣт. Порфирій Николаевичъ Масленниковъ.
Директоръ—д. ст. сов. Александръ Ивановичъ Соколовъ.
Испр. должн. инсп.—ст. сов. Петръ Петровичъ Кочкинъ.
Законоучитель—священникъ Петръ Степановичъ Архангельскій.
Преподаватели: русскаго языка и словесности состоящіе въ VIII классѣ: Иванъ Григорьевичъ Кореповъ.
Василій Михайловичъ Гаіевъ.
Математики и физики—ст. сов. Антонъ Андреевичъ Смирновъ и стат. сов. Михаилъ Прокоп. Хижняковъ.
Исторіи и географіи: кол. сов. Николай Аристарховичъ Челноковъ.

Василій Ферапонтовичъ Серебряниковъ.
Древнихъ языковъ: надворн. сов. Николай Владиміровичъ Камипскій.
Кол. сов. Кронидъ Ѳедоровичъ Шемановскій.
Кол. сов. Николай Александровичъ Ильинъ.
Нѣмецкаго—стат. сов. Морицъ Романовичъ Кубишъ.
Французскаго—кол. ассес. Евгеній Ивановичъ Фроте.
Чистописанія, черченія и рисованія—состоящій въ VIII классѣ Александръ Ивановичъ Ржановъ.
Временно исправляющій должность въ параллельныхъ классахъ учителя латинскаго языка Василій Николаевичъ Волковъ.
Помощники классныхъ наставниковъ: кол. ассес. Леонидъ Ѳедоровичъ Чубаровъ.
Колл. секр. Алексѣй Алесандровичъ Шредеръ.
Состоящій въ X классѣ Афанасій Андреевичъ Костинъ.
Письмоводитель—тит. сов. Романъ Глѣбовичъ Аладьинъ.
Врачъ гимназіи—состоящій въ VIII классѣ Ник. Александр. Ястребовъ.

2) Самарское Реальное училище имени Императора Александра Благословеннаго.

(Уголъ Успенской и Казанской, соб. домъ).

Реальныя училища имѣютъ цѣлью доставлять учащемуся въ нихъ юношеству общее образованіе, приспособленное къ практическимъ потребностямъ и къ пріобрѣтенію техническихъ познаній (Уст. реальн. учил., измѣненный согласно мнѣнію Государственнаго Совѣта, Высочайше утвержд. 9 іюня 1888 года).

Реальныя училища содержатся: или вполнѣ на счетъ правительства, или на счетъ его, съ производствомъ пособій отъ земства, обществъ, сословій или частныхъ лицъ, или же, наконецъ, вполнѣ на счетъ земства, обществъ, сословій или частныхъ лицъ. Они открываются въ первыхъ двухъ случаяхъ по распоряженію, а въ послѣднемъ—съ разрѣшенія Министра Народнаго Просвѣщенія, и состоятъ въ непосредственномъ вѣдѣніи попечителей тѣхъ учебныхъ округовъ, гдѣ находятся. Самарское реальное училище содержится на счетъ городского общества.

При реальныхъ училищахъ состоятъ: Директоръ, преподаватели, классные наставники и ихъ помощники, или же надзиратели, врачъ и письмоводитель. На одного изъ преподавателей, по выбору Директора и съ утвержденія Попечителя учебнаго округа, возлагается исполненіе обязанностей Инспектора. Преподаватель этотъ, въ отношеніи пенсіи и другихъ служебныхъ правъ, пользуется одинаковымъ положеніемъ со штатнымъ Инспекторомъ. Штатный же Инспекторъ полагается вообще лишь въ тѣхъ реальныхъ училищахъ, при коихъ состоятъ пансіоны.

При тѣхъ реальныхъ училищахъ, которыя, получая вполнѣ или отчасти содержаніе отъ земства, обществъ, сословій или частныхъ лицъ, управляются лицами, утвержденными въ должностяхъ правительствомъ, состоитъ, сверхъ того, особое лицо, съ званіемъ Почетнаго Попечителя, избираемое земствомъ, обществами, сословіями или частными лицами, дающими помянутое содержаніе.

Директоры и Инспекторы реальныхъ училищъ избираются Попечителями учебныхъ округовъ и утверждаются въ должностяхъ: первые—Министромъ Народнаго Просвѣщенія, а послѣдніе—самимъ Попечителемъ учебнаго округа.

Директоръ есть начальникъ реальнаго училища: на немъ лежитъ полная отвѣтственность по всѣмъ частямъ благоустройства заведенія, и ему въ этомъ отношеніи подчиняются всѣ служащія въ реальномъ училищѣ лица. На Директора возлагается: а) предсѣдательствовать въ Педагогическомъ Совѣтѣ и въ хозяйственномъ комитетѣ; б) избирать изъ лицъ, способныхъ и имѣющихъ на то право, учителей и другихъ должностныхъ лицъ по своему управленію, съ представленіемъ Попечителю объ утвержденіи ихъ въ должностяхъ, за исключеніемъ письмоводителя и помощниковъ классныхъ наставниковъ, утверждаемыхъ въ должности самимъ директоромъ; в) аттестовать всѣхъ служащихъ подъ его начальствомъ лицъ предъ Попечителемъ учебнаго округа и представлять ихъ къ наградамъ, а также къ пособіямъ изъ спеціальныхъ суммъ; г) представлять къ увольненію отъ должности, за неспособностью или выслугою срока на пенсію, или къ оставленію на службѣ, по выслугѣ означеннаго срока. По званію предсѣдателя Педагогическаго Совѣта, Директоръ опредѣляетъ время обыкновенныхъ его засѣданій, созываетъ Совѣтъ въ чрезвычайныхъ случаяхъ по своему усмотрѣнію, предлагаетъ на обсужденіе свои предположенія по учебной и воспитательной части, соблюдаетъ очередь при разсмотрѣніи вопросовъ, вносимыхъ другими членами, направляетъ пренія, слѣдитъ за правильностью и порядкомъ засѣданій и объявляетъ опредѣленія Совѣта. Въ случаѣ несогласія съ мнѣніемъ Педагогическаго Совѣта, Директоръ представляетъ о томъ Попечителю учебнаго округа на разрѣшеніе, а если дѣло не терпитъ отлагательства, то исполняетъ оное по собственному убѣжденію и немедленно доноситъ о своемъ распоряженіи Попечителю, представляя вмѣстѣ съ тѣмъ на его усмотрѣніе и журналъ Педагогическаго Совѣта.

Инспекторъ реальнаго училища есть помощникъ Директора по учебной и воспитательной части и, въ случаѣ его болѣзни или отсутствія, вступаетъ во всѣ его права и обязанности.

Предметы ученья въ реальныхъ училищахъ распредѣляются между штатными преподавателями, считающимися на государственной службѣ, и между лицами, обучающими по найму. Къ первымъ относятся: *Законоучи-*

тель, учители наукъ и языковъ, черченія, рисованія и чистописанія къ послѣднимъ — учители пѣнія и гимнастики.

Законоучители избираются начальниками училищъ и, по предварительномъ одобреніи лица мѣстнымъ епархіальнымъ начальствомъ, утверждаются въ должности Попечителемъ учебнаго округа.

Въ преподаватели общихъ для всѣхъ реальныхъ училищъ предметовъ опредѣляются Попечителемъ учебнаго округа, по собственному его избранію или по представленію начальниковъ сихъ заведеній, лица, пріобрѣвшія право на званіе учителя сихъ предметовъ въ гимназіяхъ, или же окончившія курсъ въ спеціальныхъ заведеніяхъ. Преподаватели наукъ въ реальныхъ училищахъ, какъ и въ гимназіяхъ, раздѣляются на разряды по окладамъ получаемаго ими содержанія.

Учители *пѣнія* и *гимнастики* опредѣляются въ должностяхъ Директоромъ.

Классные наставники, которыхъ полагается по одному на каждый классъ, какъ основной, такъ и параллельный, избираются начальникомъ реальнаго училища изъ преподавателей соотвѣтствующаго класса и утверждается въ этомъ званіи Попечителемъ учебнаго округа. Кромѣ того, въ каждомъ реальномъ училищѣ полагается по *два помощника классныхъ наставниковъ.*

Классные наставники, будучи вообще ближайшими помощниками Директора и Инспектора въ наблюденіи за успѣхами и нравственностію учениковъ ввѣренныхъ имъ классовъ, принимаютъ надлежащія мѣры для преуспѣянія учащихся, вступая въ сношеніе съ прочими преподавателями своего класса въ тѣхъ видахъ, чтобы преподаваніе одного предмета содѣйствовало преподаванію другихъ предметовъ, и чтобы вообще весь курсъ каждаго класса имѣлъ единство и не развлекалъ учениковъ подробностями, а курсъ высшихъ классовъ, начиная съ V-го, былъ во всѣхъ частяхъ своихъ приспособленъ къ спеціальному назначенію соотвѣтствующихъ отдѣленій училища.

Почетный попечитель реальнаго училища избирается на три года тѣмъ земствомъ, обществомъ или сословіемъ, которое даетъ содержаніе или пособіе на реальное училище, и утверждается въ должности Высочайшимъ приказомъ по Министерству Народнаго Просвѣщенія. Почетный попечитель слѣдитъ за ходомъ управленія и состояніемъ реальнаго училища, но самъ собою не дѣлаетъ никакихъ распоряженій, а сообщаетъ только словесно или письменно и негласнымъ образомъ непосредственному начальству заведенія о замѣченныхъ имъ какихъ, либо безпорядкахъ, или же доводитъ о нихъ до свѣдѣнія Педагогическаго Совѣта или хозяйственнаго комитета, попринадлежности, и, если замѣчанія его будутъ оставлены безъ уваженія, представляетъ объ этомъ

Попечителю учебнаго округа.—Почетному попечителю вмѣняется въ обязанность заботиться объ улучшеніи матеріальнаго состоянія училища и о своевременномъ поступленіи суммъ, идущихъ отъ земства, обществъ, сословій или частныхъ лицъ на содержаніе или въ пособіе училищу, а равно предоставляется право контроля за дѣйствительнымъ и правильнымъ расходованіемъ означенныхъ суммъ. Онъ участвуетъ въ составленіи смѣты и можетъ, во всякое время, по счетамъ и въ натурѣ повѣрять расходы, производимые на счетъ жертвуемыхъ суммъ.—Почетный блюститель занимаетъ въ собраніи Педагогическаго Совѣта и хозяйственнаго комитета первое мѣсто, хотя и не предсѣдательствуетъ.—Почетный попечитель, пока состоитъ въ семъ званіи, считается въ государственной службѣ, и должность его относится къ V-му классу. Онъ носитъ такой же мундиръ, какой опредѣленъ для начальника реальнаго училища.

Права и преимущества всѣхъ служащихъ въ реальныхъ училищахъ опредѣлены Уставами о Службѣ по опредѣленію отъ Правительства и о Пенсіяхъ и Единовременныхъ Пособіяхъ.

Педагогическій Совѣтъ. Для болѣе вѣрнаго и всесторонняго обсужденія вопросовъ, относящихся преимущественно къ учебной и воспитательной части реальныхъ училищъ, состоятъ при нихъ Педагогическіе Совѣты.

Педагогическій Совѣтъ реальнаго училища составляютъ, подъ предсѣдательствомъ Директора, Инспекторъ, Законоучитель, всѣ штатные и сверхштатные преподаватели, а также преподаватели въ параллельныхъ классахъ, надзиратели и воспитатели пансіона и Почетный Попечитель, когда пожелаетъ. Обязанности секретаря исполняетъ одинъ изъ учителей, избираемый въ эту должность Совѣтомъ на три года.—Педагогическій Совѣтъ въ полномъ составѣ собирается для обсужденія дѣлъ, касающихся всего училища; дѣла же, относящіяся до отдѣльныхъ классовъ или до преподаванія отдѣльныхъ предметовъ, обсуждаются въ коммисіяхъ Педагогическаго Совѣта, состоящихъ, подъ предсѣдательствомъ Инспектора или лица, исполняющаго его обязанности, изъ всѣхъ преподавателей тѣхъ предметовъ или классовъ и изъ надзирателей и воспитетелей сихъ послѣднихъ. Принятыя въ коммиссіяхъ рѣшенія представляются на утвержденіе Педагогическаго Совѣта.

Дѣла рѣшаются въ Педагогическомъ Совѣтѣ по большинству голосовъ. При равенствѣ голосовъ, голосъ предсѣдателя даетъ перевѣсъ. Утвержденію высшаго начальства подлежатъ заключенія Педагогическаго Совѣта по слѣдующимъ дѣламъ: 1) по соединенію и раздѣленію преподаванія учебныхъ предметовъ, на основаніи 54 ст. Устава реальн. уч.; 2) по разсмотрѣнію и одобренію преподаванія каждаго предмета, составленіе коихъ, на основаніи плана, утвержденнаго Министерствомъ Народнаго Просвѣщенія, обязательно для каждаго преподавателя; 3)

по составленію и дополненію правилъ о взысканіяхъ съ учащихся; 4) по предложеніямъ объ отступленіи отъ нормальнаго устройства учебной части, о временномъ или постоянномъ увеличеніи числа уроковъ по какимъ-либо предметамъ въ однихъ классахъ и уменьшенія ихъ въ другихъ классахъ, или объ улучшеніяхъ, которыя потребовали-бы новыхъ средствъ; 5) по опредѣленію размѣра платы за ученіе; 6) по раздѣленію классовъ на параллельныя отдѣленія и опредѣленію размѣра вознагражденія за уроки изъ спеціальныхъ суммъ сверхштатнымъ преподавателямъ; 7) по правиламъ о храненіи и выдачѣ книгъ изъ библіотеки; 8) по избранію преподавателей на высшіе оклады жалованья, въ случаѣ предложенія о томъ попечителя учебнаго округа и 9) по удостоенію учительскихъ званій лицъ, выдержавшихъ установленныя для сего испытанія. Сверхъ сего, на разрѣшеніе попечителя учебнаго округа представляются всѣ случаи разногласія начальника съ большинствомъ членовъ Совѣта.

Всѣ прочія дѣла, какъ-то: пріемъ учениковъ и переводъ ихъ изъ класса въ классъ, освобожденіе учениковъ отъ платы за ученіе, выдача аттестатовъ ученикамъ, распредѣленіе преподаванія учебныхъ предметовъ по днямъ и часамъ, выборъ учебныхъ руководствъ и пособій изъ числа одобренныхъ Министерствомъ Народнаго Просвѣщенія и духовнымъ вѣдомствомъ, выдача свидѣтельствъ выдержавшимъ испытаніе для пріобрѣтенія льготъ по воинской повинности и правъ на производство въ первый классный чинъ, избраніе изъ преподавателей членовъ хозяйственнаго комитета, секретаря Совѣта и библіотекаря, и другія дѣла—подлежатъ обсужденію и окончательному рѣшенію самого Педагогическаго совѣта.

При реальномъ училищѣ состоитъ *Хозяйственный Комитетъ*, подъ предсѣдательствомъ директора, изъ инспектора и трехъ преподавателей, избираемыхъ Педагогическомъ Совѣтомъ на три года. Почетный попечитель реальнаго училища состоитъ членомъ комитета. Хозяйственному Комитету поручается совокупное наблюденіе за исправностью всей матеріальной части заведенія; его обязанности въ подробности опредѣляются инструкціею, утверждаемою Министромъ Народнаго Просвѣщенія.

Въ реальныхъ училищахъ полагается *шесть* классовъ съ годовымъ курсомъ въ каждомъ. Кромѣ того, имѣется приготовительный классъ, курсъ котораго продолжается сообразно успѣховъ и возрасту учениковъ.

Соотвѣтственно мѣстнымъ потребностямъ, V и VI классы училища могутъ состоять изъ двухъ отдѣленій—основного и коммерческаго, или же изъ одного изъ сихъ отдѣленій. При основномъ отдѣленіи можетъ быть учреждаемъ еще одинъ высшій классъ дополнительный,

предназначенный преимущественно для подготовленія учащихся къ вступленію въ высшія спеціальныя училища.

Въ реальныхъ училищахъ обучаются дѣти всѣхъ состояній, безъ различія званія и вѣроисповѣданія. Къ прошенію о поступленіи въ реальное училище, подаваемому на простой бумагѣ на имя начальника заведенія, прилагаются свидѣтельства о возрастѣ и о званіи. Въ приготовительный классъ принимаются дѣти не моложе 8 и не старше 10 лѣтъ, знающія первоначальныя молитвы и умѣющія читать и писать по русски и считать до 1,000, а также производить сложеніе и вычитаніе надъ этими числами. Для поступленія въ первый классъ требуется возрастъ дѣтей отъ 10 до 13 лѣтъ.

Общій пріемъ учениковъ бываетъ каждый годъ предъ началомъ учебнаго курса.

Государь Императоръ, по положенію комитета министровъ, 17-го марта 1889 г., Высочайше соизволилъ на производство пріемныхъ экзаменовъ въ I классъ гимназій, прогимназій и реальныхъ училищъ одновременно какъ ученикамъ приготовительныхъ классовъ, такъ и поступающимъ со стороны,именно въ маѣ мѣсяцѣ.

Плата за право ученія 30 р. въ годъ.

Ученики, окончившіе курсъ ученія въ реальномъ училищѣ и дополнительномъ при оном классѣ, а также лица, имѣющія свидѣтельство о знаніи этого курса, могутъ поступать въ высшія спеціальныя училища, подвергаясь только повѣрочному испытанію.—Правила относительно вступленія въ гражданскую службу учениковъ, получившихъ одобрительный аттестатъ объ окончаніи курса въ реальномъ училищѣ, изложены въ Уставѣ о Службѣ по опредѣленію отъ правительства (ст. 99). По отбыванію воинской повинности ученики эти пользуются правами окончившихъ курсъ въ учебныхъ заведеніяхъ первыхъ двухъ разрядовъ.

Личный составъ Самарскаго Реальнаго училища.

Почетный попечитель училища—дѣйствит. стат. сов. Александръ Ивановичъ Смирнитскій.

Директоръ училища—ст. сов. Алексѣй Петровичъ Херувимовъ.

Исполняющій обязанности инспектора—преподав. математ. колл. сов. Михаилъ Павловичъ Лысцовъ.

Законоучитель—свящ. Квинтиліанъ Александровичъ Софотеровъ.

Преподаватели: естественной исторіи, физики и химіи—коллеж. совѣт. Павелъ Александровичъ Ососковъ.

Математики и механики—ст. сов. Іосифъ Алекс. Щепанскій.

Русскаго языка и словесности—состоящій въ VIII классѣ Василій Николаевичъ Николаевъ.

Исторіи и географіи—состоящ. въ VIII классѣ Сергѣй Андр. Богатыревъ.

Рисованія, черченія и чистописанія—колл. ассес. Ник. Андр. Храмцовъ.
Нѣмецкаго языка (допущ. по найму) Иванъ Ѳедор. Іергъ.
Французскаго языка—колл. ассес. Игнатій Дав. Гинзбургъ.
Законоучитель лютеранскаго исповѣдан.—пасторъ Самарской кирхи Ѳед. Егор. Мейеръ.
Помощники классныхъ наставниковъ: колл. ассес. Михаилъ Павловичъ Новиковъ и
Александръ Васильевичъ Головинъ.
Учитель гимнастики—(допущ. по найму) поруч. Александръ Петровичъ Крестовскій.
Учитель пѣнія—(допущ. по найму) Спиридонъ Анисимовичъ Анисимовъ.
Врачъ училища—ст. сов. Лука Ивановичъ Савицкій.
Письмоводитель—тит. сов. Александръ Андреевичъ Ходяшевъ.

3) Женская гимназія въ Самарѣ.
и женская прогимназія въ Бугурусланѣ.

Женскія гимназіи и прогимназіи вѣдомства министерства народнаго просвѣщенія состоятъ съ 4-го іюля 1880 года подъ Августѣйшимъ покровительствомъ Государыни Великой Княгини Маріи Павловны.

Женскія гимназіи и прогимназіи суть заведенія, предназначенныя для приходящихъ ученицъ всѣхъ сословій и вѣроисповѣданій, состоятъ въ главномъ вѣдѣніи попечителей учебныхъ округовъ и открываются, съ ихъ разрѣшенія, въ городахъ, гдѣ только представится возможность обезпечить ихъ существованіе посредствомъ общественныхъ или частныхъ пожертвованій (положеніе о женскихъ гимназіяхъ и прогимназіяхъ, Высочайше утвержд. 24 мая 1870 года).

Женскія гимназіи состоятъ изъ семи классовъ, съ годичнымъ для каждаго класса курсомъ; но для приготовляющихся къ педагогической дѣятельности можетъ быть учреждаемъ при женскихъ гимназіяхъ еще восьмой дополнительный классъ, также съ годичнымъ, а гдѣ окажется возможнымъ, и съ двухъ-годичнымъ курсомъ ученія.

Женскія прогимназіи образуются въ трехклассномъ, при годичномъ курсѣ каждаго класса, составѣ; но тамъ, гдѣ представится къ тому возможность, онѣ могутъ заключать въ себѣ и большее число классовъ.

Начальникъ губерніи, по званію своему, есть почетный попечитель всѣхъ находящихся въ губерніи женскихъ гимназій и прогимназій. Въ видахъ лучшаго изысканія средствъ для поддержанія существующихъ уже женскихъ гимназій и прогимназій, а также для открытія

новыхъ учебныхъ заведеній этого рода, могутъ быть учреждены, по распоряженію губернатора, въ каждой губерніи особые комитеты изъ лицъ, желающихъ способствовать достиженію этой цѣли. Не участвуя непосредственно въ управленіи женскими гимназіями, губернаторъ, въ случаѣ замѣченныхъ имъ безпорядковъ, дѣлаетъ указанія попечительному совѣту гимназіи или прогимназіи, а въ болѣе важныхъ случаяхъ сообщаетъ о томъ попечителю учебнаго округа, или доводитъ непосредственно до свѣдѣнія министра народнаго просвѣщенія.

Непосредственное управленіе гимназіею или прогимназіею ввѣряется *начальницѣ*, которая избирается попечительнымъ совѣтомъ. Начальница гимназіи утверждается въ должности министромъ народнаго просвѣщенія. а начальница прогимназіи—попечителемъ учебнаго округа. Въ качествѣ помощницъ начальницы состоятъ при гимназіи или прогимназіи, гдѣ позволяютъ средства, надзирательницы, избираемыя начальницею и утверждаемыя въ должности попечителемъ учебнаго округа. Начальница и назирательницы, имѣющія свидѣтельство на званіе домашнихъ наставницъ или учительницъ, могутъ преподавать въ прогимназіяхъ и въ низшихъ трехъ классахъ гимназіи одинъ изъ учебныхъ предметовъ, по собственному избранію, съ полученіемъ на то особаго вознагражденія.

При каждой гимназіи находятся Совѣты—Попечительный и Педагогическій.

Попечительный Совѣтъ состоитъ изъ лицъ обоего пола, избираемыхъ тѣми сословіями и обществами, которыя содержатъ на свой счетъ гимназію или прогимназію. Предсѣдательство въ Попечительномъ Совѣтѣ принадлежитъ одному изъ членовъ его, избираемому совѣтомъ на три года, причемъ лицо, занимавшее эту должность, можетъ быть избираемо на новые сроки. Директоръ мужской гимназіи или директоръ реальнаго училища, а тамъ, гдѣ нѣтъ гимназіи,—штатный смотритель училищъ или учитель - инспекторъ городскихъ училищъ, начальница женской гимназіи или прогимназіи суть, по званію своему, *непремѣнные члены* Попечительнаго Совѣта.

Сверхъ того, къ числу членовъ Попечительнаго Совѣта принадлежитъ *попечительница*, избираемая изъ почетнѣйшихъ лицъ города, могущихъ вліяніемъ своимъ содѣйствовать благосостоянію гимназіи или прогимназіи. Во время присутствія въ собраніи Совѣта Попечительница занимаетъ первое мѣсто. Попечительница въ женской гимназіи утверждается въ должности, по представленію министра Народнаго Просвѣщенія, Ея Императорскимъ Высочествомъ Государынею Великою Княгинею Маріею Павловною, а въ прогимназіи, по представленію начальства учебнаго округа, министромъ Народнаго Просвѣщенія.

Права и обязанности Попечительнаго Совѣта слѣдующія: а) выборъ попечительницы и начальницы; б) изысканіе средствъ къ матері-

альному улучшенію гимназіи или прогимназіи; в) составленіе ежегодной смѣты расходовъ по гимназіи и прогимназіи; г) опредѣленіе жалованья начальницѣ и прочимъ должностнымъ лицамъ; д) наблюденіе за правальнымъ употребленіемъ училищныхъ суммъ; е) опредѣленіе размѣра платы за ученье, которая во всякомъ случаѣ должна быть въ прогимназіяхъ ниже, чѣмъ въ гимназіяхъ; ж) увольненіе отъ платы за ученье недостаточныхъ ученицъ; з) покровительство и пособіе бѣднѣйшимъ ученицамъ, отличающимся прилежаніемъ и благонравіемъ; и) попеченіе вообще объ установленіи и постоянномъ сохраненіи въ гимназіи и прогимназіи надлежащаго порядка и благоустройства.—Для письмоводства при Попечительномъ Совѣтѣ состоитъ *дѣлопроизводитель*, избираемый и опредѣляемый Совѣтомъ преимущественно изъ преподавателей гимназіи или прогимназіи и получающій добавочное содержаніе по усмотрѣнію Совѣта. Онъ-же исправляетъ должность смотрителя училищнаго зданія.

Педагогическій Совѣтъ гимназіи или прогимназіи, подъ предсѣдательствомъ директора мужской гимназіи или дирекатора реальнаго училища, а тамъ, гдѣ нѣтъ гимназіи, штатнаго смотрителя училищъ или учителя-инспектора городскихъ училищъ, состоитъ изъ начальницы женской гимназіи и прогимназіи и всѣхъ лицъ, служащихъ при сихъ учебныхъ заведеніяхъ по учебной и воспитательной части. Должность секретаря, по выбору педагогическаго совѣта, исправляетъ одинъ изъ преподавателей. Предсѣдателю Педагогическаго Совѣта принадлежитъ руководство учебною и воспитательною частью гимназіи или прогимназіи. Въ случаѣ несогласія съ большинствомъ членовъ совѣта, предсѣдатель представляетъ дѣло на рѣшеніе попечителя учебнаго округа, съ приложеніемъ своего заключенія и мнѣній остальныхъ членовъ. Впрочемъ, во всѣхъ случаяхъ разногласія и мнѣніе меньшинства, если оно того пожелаетъ, доводится до свѣдѣнія попечителя учебнаго округа.

Заключенія Педагогическаго Совѣта должны быть представляемы на утвержденіе высшаго учебнаго начальства по слѣдующимъ вопросамъ: а) по выбору учебныхъ руководствъ и пособій, а также книгъ для библіотекъ; б) относительно разсмотрѣнія и одобренія программъ преподаванія по каждому предмету, и в) по предложеніямъ объ отступленіи отъ нормальнаго устройства учебной части, или объ улучшеніяхъ, которыя бы потребовали пособій отъ казны.

Опредѣленія Педагогическаго Совѣта сообщаются для свѣдѣнія Попечительному Совѣту, который имѣетъ право дѣлать также, съ своей стороны, сообщенія Педагогическому Совѣту по вопросамъ, касающимся учебной и воспитательной части. Случаи разногласія въ мнѣніяхъ совѣтовъ попечительнаго и педагогическаго рѣшаются попечителемъ учебнаго округа.

Преподаватели женской гимназіи и прогимназіи избираются предсѣдателемъ Педагогическаго Совѣта изъ числа учителей мужскихъ гимназій, прогимназій и уѣздныхъ училищъ, равно какъ изъ лицъ, имѣющихъ званіе домашнихъ наставниковъ и учителей, а преподавательницы—изъ имѣющихъ званіе домашнихъ наставницъ и учительницъ. Всѣ они утверждаются въ должнооти попечителемъ учебнаго округа. Въ трехклассныхъ прогимназіяхъ и въ низшихъ трехъ классахъ гимназій преподаваніе поручается преимущественно, гдѣ окажется возможнымъ, лицамъ женскаго пола. Всѣ служащіе въ гимназіяхъ и прогимназіяхъ пользуются правами и преимуществами, указанными въ Уставѣ о Службѣ по опред. отъ Правительства (Свод. Зак. т. III изд. 1876 г.).

Общій пріемъ учениць совершается предъ началомъ учебнаго года по назначенію Педагогическаго Совѣта женской гимназіи; но Педагогическій Совѣтъ можетъ дозволять пріемъ и въ теченіе всего года, съ тѣмъ условіемъ, чтобы поступающія знали весь пройденный до этого времени курсъ того класса, въ который онѣ желаютъ поступить. Для поступленія въ I классъ гимназіи требуется возрастъ отъ 9 до 12 лѣтъ, въ II—отъ 10 до 13, въ III—отъ 11 до 14, въ IV—отъ 12 до 15 и т. д. Для поступленія въ приготовительный классъ требуется возрастъ не менѣе 8 лѣтъ. Къ прошенію (на имя начальницы женской гимназіи или прогимназіи) о поступленіи прилагаются метрическое свидѣтельство или засвидѣтельственная копія съ онаго и свидѣтельство о привитіи оспы. Для поступленія въ I классъ требуется знаніе главнѣйшихъ молитвъ, символъ вѣры въ связи съ краткимъ разсказомъ о двунадесятыхъ праздникахъ и 10 заповѣдей, умѣнье правильно и ясно читать по русски, списывать съ книги и производить четыре дѣйствія надъ числами отъ 1 до 100. Въ приготовительный классъ дѣти принимаются безъ экзамена. Въ прочіе классы принимаются дѣвицы, имѣющія соотвѣтственныя классу познанія по учебнымъ программамъ гимназіи.

Объемъ преподаванія предметовъ, распредѣленіе ихъ по классамъ, число уроковъ по каждому предмету, правила испытанія учениць при поступленіи, переводѣ изъ класса въ классъ и по окончаніи курса, а равно и другія подробности, относящіяся къ учебному дѣлу, опредѣлены особою инструкціею Министра Народнаго Просвѣщенія отъ 31 августа 1874 года.

Ученицы, награжденныя, при окончаніи общаго курса ученья женской гимназіи, медалями золотою или серебряною, а сверхъ того и выслушавшія особый спеціальный курсъ дополнительнаго класса, пріобрѣтаютъ званіе *домашнихъ наставницъ*. Ученицы, не удостоенныя награды медалями, но получившія одобрительный аттестатъ объ окон-

чаніи общаго курса въ гимназіи и выслушаніи особаго спеціальнаго курса въ дополнительномъ классѣ, пользуются правами *домашнихъ учительницъ*. Ученицамъ же, окончившимъ общій курсъ гимназіи, предоставляется право на званіе *первоначальныхъ учительницъ* и *учительницъ народныхъ школъ*. Тѣмъ же правомъ пользуются ученицы, получившія одобрительныя свидѣтельтва объ окончаніи курса въ прогимназіи, или въ низшихъ трехъ классахъ гимназіи, если, по достиженіи 16-лѣтняго возраста, будутъ исполнять, въ теченіе полугода, обязанности помощницы учителя или учительницы при какомъ-либо начальномъ училищѣ.

Личный составъ Самарской женской гимназіи.

ПОПЕЧИТЕЛЬНЫЙ СОВѢТЪ.

Предсѣдатель—дѣйст. стат. сов. Петръ Владиміровичъ Алабинъ.
Непремѣнные члены: директоръ реальнаго училища Алексѣй Петровичъ Херувимовъ.
Начальница гимназіи Анна Андреевна Глейнигъ.
Члены: отъ городского общества—стат. сов. Николай Михайл. Ѳедоровъ.
Надв. сов. Николай Ивановичъ Бюрно.
Николай Ивановичъ Арнольдовъ.
Самарскіе купцы: Василій Евграфовичъ Жуковъ.
Авксентій Степановичъ Злобинъ.
Отъ губернскаго земства: Сергѣй Осиповичъ Лавровъ.
Павелъ Саввичъ Крыловъ.

ПЕДАГОГИЧЕСКІЙ СОВѢТЪ.

Предсѣдатель—директоръ реальнаго училища, стат. сов. Алексѣй Петровичъ Херувимовъ.
Начальница гимназіи Анна Андреевна Глейнигъ.
Законоучитель—священникъ Николай Ивановичъ Боголюбскій.
Преподавательницы: ариѳмет.—Елизавета Христофоровна Фонъ-Древицъ.
Географіи—Людмила Ивановна Виноградова.
Нѣмецкаго языка Юлія Николаевна Морозова и
Юлія Романовна Люцау.
Русскаго языка—Аделаида Адольфовна Фолькманъ.
Рисованія—Марья Павловна Кулаевская.
Французскаго языка—Наталія Петровна Свѣтухина.
Преподаватели: педагогики—кол. ассес. Алексѣй Ивановичъ Покровскій.
Исторіи—кол. ассес. Алексѣй Алексѣевичъ Морозовъ.
Состоящій въ VIII классѣ Сергѣй Адріановичъ Богатыревъ.
Математики и физики—надв. сов. Дмитрій Григорьевичъ Пономаревъ, (онъ-же секретарь совѣта).
Русскаго языка и словесности—состоящій въ VIII классѣ Ва-

силій Николаевичъ Николаевъ.
Французскаго языка—Евгеній Ивановичъ Фроте.
Естественной исторіи—Николай Михайловичъ Кольцовъ.
Классныя надзирательницы: 1-го класса—Эмилія Андреевна Глейнигъ.
2-го параллельнаго—Анна Ивановна Протопопова.
2-го основного—Людмила Андреевна Глейнигъ.
3-го параллельнаго—Екатерина Владиміровна Кудряшова.
4-го основного класса—Елизавета Константиновна Догадкина.
3-го основного класса—Любовь Ивановна Леоптьева.
4-го параллельнаго класса—Ольга Николаевна Яковлева.
5-го класса—Софья Данил. Богомолова.
6-го параллел. класса—Е. А. Соловьева.
6-го класса—Надежда Павловна Барановская.
7-го класса—Пелагея Ивановна Дьяконова.
Учительница приготовительнаго класса—Екатерина Никол. Сергѣева.
Законоучитель лютеранскаго исповѣданія—пасторъ Самарской кирхи Ѳедоръ Егоровичъ Мейеръ.
Врачъ—стат. сов. Константинъ Ивановичъ Догадкинъ.

Личный составъ женской прогимназіи въ Бугурусланѣ.

Предсѣдатель Попечительнаго Совѣта—Уѣзд. Предводит. Дворянства.
Непремѣнные члены: Михаилъ Григорьевичъ Володинъ и
Ольга Михайловна Иванова.
Члены: Предсѣдатель Земской Управы.
Мировой Судья 1-го участка.
Священникъ Иванъ Петровичъ Смирновъ.
Михаилъ Дмитріевичъ Пополутовъ.
Иванъ Яковлевичъ Терсинскій.
Ѳедоръ Александровичъ Радекеръ.
Начальница—Ольга Михайловна Иванова.
Законоучитель—священникъ Константинъ Александровичъ Сахаровъ.
Учителя: Студентъ Петръ Иваповичъ Нестеровъ и
Коллеж. ассес. Алексѣй Вассаріоновичъ Даниловъ.
Учительница—Елизавѣта Михайловна Иванова.

4) Самарская земская школа сельскихъ учительницъ.

(Уголъ Алексѣевской и Николаевской, соб. д.).

Земская школа учреждена Самарскимъ земствомъ для образованія развитыхъ и способныхъ преподавательницъ для народныхъ сельскихъ школъ. (Уставъ школы утвержд. попечителемъ Казанскаго учебнаго округа 18 августа 1872 года).

Учительская школа состоитъ въ главномъ завѣдываніи Самарской губернской земской управы, которой и предоставляется какъ опредѣленіе, такъ и увольненіе всѣхъ учителей школы. Административныя лица Министерства Народнаго Просвѣщенія посѣщаютъ, осматриваютъ и ревизуютъ школу на общихъ основаніяхъ, для сего установленныхъ. Земская управа ежегодно представляетъ попечителю Казанскаго учебнаго округа отчетъ о состояніи и дѣятельности школы.

Для преподаванія въ школѣ приглашаются: законоучитель, 4 учителя, а именно: для русскаго языка и педагогики, для математики и физики, для географіи и исторіи и для естественной исторіи, преподаватели рисованія, пѣнія и гимнастики, и особый учитель или учительница приготовительнаго отдѣленія. Обученіе рукодѣлью возлагается на смотрительницу школы. Учителями русскаго языка, математики, естественной исторіи и всеобщей исторіи могутъ быть только лица, окончившія курсъ въ одномъ изъ высшихъ учебныхъ заведеній, остальныя лица должны имѣть установленныя закономъ права на занятіе означенныхъ должностей.

Для рѣшенія вопросовъ педагогическаго свойства, при школѣ устраивается *Педагогическій Совѣтъ* изъ учителей школы, въ которомъ участвуетъ и смотрительница школы. Предсѣдатель совѣта назначается изъ числа преподавателей школы губернскою земскою управою, съ добавочнымъ вознагражденіемъ. Протоколы рѣшеній, принятыхъ совѣтомъ, представляются въ губернскую земскую управу въ семидневный срокъ. Приведеніе въ дѣйствіе тѣхъ изъ нихъ, которыя управа признаетъ несогласными съ настоящимъ положеніемъ или же другими постановленіями губернскаго земскаго собранія, управа имѣетъ право пріостановить, предложивъ совѣту измѣнить принятое имъ рѣшеніе, а въ случаѣ несогласія совѣта, должна представить о томъ губернскому земскому собранію.

На *предсѣдателя совѣта*, кромѣ преподаванія въ школѣ, возложено — присутствованіе въ губернской земской управѣ съ правомъ голоса при обсужденіи смѣты для училища и вообще вопросовъ касающихся онаго и сношеніе отъ училищнаго совѣта съ земскими управами, съ правительственными лицами и учрежденіями, когда онѣ того потребуютъ. — Ближайшій надзоръ за живущими въ пансіонѣ возлагается на *смотрительницу*, назначаемую губернской земской управой.

Въ Самарской школѣ сельскихъ учительницъ курсъ ученія — четырехлѣтній, но для недостаточно приготовленныхъ при школѣ устроено приготовительное отдѣленіе съ 2-хъ годичнымъ курсомъ. Доступъ въ школу для всѣхъ свободный и безплатный. При школѣ имѣется пансіонъ для стипендіатокъ земства, частныя же пансіонерки допускаются съ платою 120 р. въ годъ. Стипендіи предоставляются ученицамъ только

старшихъ классовъ. Прошеніе о пріемѣ, съ приложеніемъ метрическаго свидѣтельства, подается въ педагогическій совѣтъ до 20 августа; пріемные экзамены въ концѣ его. Отъ поступающихъ въ первый приготовительный классъ требуется знаніе общеупотребительныхъ молитвъ съ объясненіемъ и переводомъ ихъ на русскій языкъ и объясненіе крестнаго знаменія, сознательное чтеніе русской и славянской печати; письмо подъ диктовку безъ ошибокъ.

Личный составъ **Самарской земской школы сельскихъ учительницъ.**

Предсѣдатель педагогическаго совѣта—д. стат. сов. Павелъ Саввичъ Крыловъ.
Старшій преподаватель—кандидатъ Московскаго университета Дмитрій Евдокимовичъ Сиверцевъ (онъ-же препод. естест. наукъ).
Законоучитель—кандидатъ академіи свящ. Илья Васильев. Масловъ.
Преподаватели: исторіи и географіи—тит. сов. Григорій Сергѣевичъ Румянцевъ.
Математ. и физики—технологъ 1-го разряда Константинъ Павловичъ Молгачевъ.
Русскаго языка, словесности и педагогики—дѣйств. студ. Москов. университ, Николай Никол. Лозановъ.
Учительницы: 1-го приготов. класса Марья Андреевна Соколова.
2-го пригот. класса Елизавета Петровна Лозанова.
Смотрительница школы—Александра Александр. Маряновская.
Помощница смотр.—Елизавета Васильевна Ижорская.
Учитель пѣнія—В. А. Ушковъ.
Учительница кройки—г-жа Випникъ.
Врачъ школы Николай Карловичъ Шаровскій.

5) Самарская фельдшерско-акушерская земская школа.

(При губернской земской больницѣ, около Молок. сада).

Самарская земская фельдшерская школа имѣетъ цѣлью образованіе свѣдущихъ и опытныхъ фельдшеровъ и фельдшерицъ (Уставъ школы утвержд. Министромъ Внутреннихъ Дѣлъ 11 мая 1878 года).

Школа учреждена при Самарской губернской земской больницѣ, содержится на счетъ земства и состоитъ въ вѣдѣніи губернской земской управы. Непосредственное же завѣдываніе школой по учебной и хозяйственной части поручается совѣту врачей больницы и преподавателей, подъ предсѣдательствомъ старшаго врача больницы, въ качествѣ *директора* школы. Кромѣ того, на общемъ законномъ основаніи, фельдшерская школа подчиняется надзору врачебнаго отдѣленія Самарскаго губернскаго правленія, которому и доставляется, чрезъ старшаго врача больницы, ежегодный отчетъ о ея состояніи.

Ближайшій и непосредственный надзоръ за учащимися въ школѣ возлагается на одного изъ больничныхъ врачей-преподавателей, со званіемъ *инспектора* школы, по избранію совѣта, утвержденному губернскою земскою управою. Преподаватели спеціальныхъ предметовъ въ школѣ могутъ быть только врачи и аптекарь больницы, утверждаемые въ должностяхъ губернскою земскою управою. Всѣ вопросы, касающіеся способовъ ученія, оцѣнки успѣховъ учащихся, перевода ихъ изъ класса въ классъ, равно какъ исключенія ихъ изъ школы, рѣшаются общимъ собраніемъ преподавателей, подъ предсѣдательствомъ старшаго врача больницы. Постановленія этого собранія сообщаются для свѣдѣнія или утвержденія губернской земской управѣ.

Полный курсъ ученія въ школѣ четырехъ-лѣтній и раздѣляется на 4 класса. Въ школу принимаются лица всѣхъ званій и вѣроисповѣданій, не менѣе 15 и не болѣе 30 лѣтъ отъ роду, имѣющія достаточную образовательную подготовку, приблизительно въ размѣрахъ курса городскихъ училищъ. Для поступленія въ школу они должны представить метрическое свидѣтельство, свидѣтельство о званіи, въ случаѣ несовершеннолѣтія, дозволеніе родителей или опекуновъ, а замужнія, кромѣ того, согласіе мужей на обученіе ихъ фельдшерскому искусству.

Ученики и ученицы, удовлетворительно выдержившіе испытаніе, по окончаніи полнаго курса ученія, получаютъ свидѣтельства на званіе фельдшера и фельдшерицы отъ врачебнаго отдѣленія губернскаго правленія. По отбыванію воинской повинности ученики пользуются правами лицъ, оканчивающихъ курсъ въ учебныхъ заведеніяхъ 3-го разряда. Ученики и ученицы, удостоенные, по испытаніи, фельдшерскаго званія, обязываются прослужить въ этомъ званіи, по назначенію губернской или уѣздныхъ земскихъ правъ, за установленное жалованье, по одному году за каждый годъ содержанія ихъ въ школѣ на земскій счетъ.—Съ разрѣшенія земскихъ врачей, фельдшера и фельдшерицы Самарской школы могутъ завѣдывать небольшими участковыми больницами и пріемными покоями, а также и другими подобными заведеніями въ уѣздахъ, причемъ они должны представлять ежегодные отчеты о своей дѣятельности врачамъ, въ вѣдѣніи которыхъ они будутъ находится.

Въ акушерскую школу принимаются замужнія и незамужнія женщины всякаго званія и вѣроисповѣданія, имѣющія здоровое сложеніе, привитую оспу, грамотныя, не моложе 16 и не старше 40 лѣтъ. Курсъ ученія 2 года. Пріемные экзамены—во второй половинѣ августа; начало ученія съ сентября. Обученіе—безплатное. Стипендіатки земства обязуются, по окончаніи курса и по выдержаніи экзамена, отслужить земству столько лѣтъ, сколько онѣ пользовались даровымъ воспитаніемъ.

Личный составъ фельдшерско-акушерской земской школы.

Директоръ школы—старшій врачъ земской больницы, ст. сов. Ант. Осип. Кулеша.

Инспекторъ—ст. сов. Конст. Ив. Догадкинъ.

Законоучитель и преподав. латин. языка—прот. Троиц. церк. Арсен. Вас. Ждановъ.

Преподаватели медицин. предметовъ—врачи: Григорій Франц. Вирша.
Юлій Карловичъ Бодэ.
Бронисл. Влацл. Вертель.
Константинъ Ивановичъ Догадкинъ.
Николай Карловичъ Шаровскій.
Владиславъ Викент. Родзевичъ.
Провизоръ Александръ Христ. Гамбергъ.

Преподаватель ботаники и химіи—Дм. Мих. Смирновъ.

Надзиратель—врачъ Николай Ник. Головнинъ.

6) Уѣздные и губернскій училищные совѣты и Дирекція народныхъ школъ.

а) Уѣздые и губернскій училищные Совѣты.

Училищные Совѣты, находясь въ вѣдѣніи Министерства Народнаго Просвѣщенія, состоятъ:

а) *Уѣздный*, подъ предсѣдательствомъ уѣзднаго предводителя дворянства, изъ Инспектора народныхъ училищъ, членовъ: по *одному*—отъ Министерства Народнаго Просвѣщенія, по назначенію попечителя учебнаго округа, отъ Министерства Внутреннихъ Дѣлъ, по назначенію губернатора, и отъ епархіальнаго вѣдомства, по назначенію архіерея; *двухъ* отъ уѣзднаго земскаго собранія, *одного* отъ городского общества, если оно жертвуетъ на школы, по выбору сего общества.

б) *Губернскій Совѣтъ*, подъ предсѣдательствомъ губернскаго предводителя дворянства, изъ Директора народныхъ училищъ, членовъ: отъ Министерства Народнаго Просвѣщенія, по назначенію попечителя учебнаго округа, *одного* отъ Министерства Внутреннихъ Дѣлъ, по назначенію губернатора, *одного* отъ епархіальнаго вѣдомства, по назначенію архіерея, и *двухъ* членовъ отъ губернскаго земскаго собранія.—Лица не православнаго вѣроисповѣданія не могутъ быть гласными училищныхъ Совѣтовъ.

Члены отъ земства избираются въ уѣздные и губернскіе училищные Совѣты на три года уѣздными и губернскими земскими собраніями, по принадлежности. Участвуя вмѣстѣ съ другими членами въ дѣлахъ

Совѣта, они обязываются представлять земскимъ собраніямъ ежегодно свѣдѣнія о состояніи въ уѣздѣ или губерніи народныхъ училищъ, въ содержаніи которыхъ участвуетъ земство.

Уѣздный училищный Совѣтъ имѣетъ слѣдующія обязанности: 1) изысканіе и обсужденіе способовъ для открытія новыхъ начальныхъ народныхъ училищъ, согласно съ дѣйствительно обнаружевшеюся въ нихъ потребностью, и для улучшенія состоянія уже существующихъ училищъ. 2) Снабженіе училищъ, по мѣрѣ средствъ, учебными пособіями и руководствами; утвержденіе въ должностяхъ учителей и учительницъ начальныхъ народныхъ училищъ, допущенныхъ къ исполненію ихъ обязанностей Инспекторомъ народныхъ училищъ и разсмотрѣніе жалобъ на недопущеніе къ исполненію учительскихъ обязанностей, согласно ст. 18 положенія о начальныхъ народныхъ учил., Высочайше утвержд. 25-го мая 1874 г. 4) Представленіе губернскому училищному Совѣту объ утвержденіи попечителей и попечительницъ училищъ, а также распорядителей и распорядительницъ частныхъ и воскресныхъ школъ въ ихъ званіяхъ, и объ увольненіи сихъ лицъ. 5) Представленіе губернскому училищному Совѣту о тѣхъ училищахъ, учителяхъ и учительницахъ, которые заслуживаютъ поощренія. 6) Упраздненіе училищъ, признанныхъ вредными. 7) Увольненіе отъ должностей учителей и учительницъ, признанныхъ неблагонадежными. 8) Разсмотрѣніе и окончательное утвержденіе составляемаго ежегодно Инспекторомъ народныхъ училищъ отчета, причемъ обсуждается и общее состояніе и направленіе начальнаго народнаго образованія въ уѣздѣ для представленія упомянутаго отчета губернскому училищному Совѣту.—Уѣздный училищный Совѣтъ собирается, по мѣрѣ надобности, по назначенію предсѣдателя; причемъ обсуждаетъ и рѣшаетъ всѣ дѣла, предоставленныя его вѣдѣнію, въ присутствіи мѣстнаго Инспектора народныхъ училищъ, или же другого члена отъ Министерства Народнаго Просвѣщенія. Дѣла рѣшаются въ Совѣтѣ большинствомъ голосовъ, и при равенствѣ послѣднихъ, голосъ предсѣдателя даетъ перевѣсъ; по предметамъ же, въ вышеуказанныхъ п.п. 3, 4, 6 и 7, предсѣдателю училищнаго Совѣта предоставляется, въ случаѣ разногласія съ нимъ большинства, перенести дѣло на разсмотрѣніе губернскаго училищнаго Совѣта.

Губернскій училищный Совѣтъ имѣетъ предметами занятій: 1) Высшее попеченіе о начальныхъ народныхъ училищахъ губерніи. 2) Разсмотрѣніе заключеній Директора народныхъ училищъ по отчетамъ уѣздныхъ училищныхъ Совѣтовъ и сообщеніе оныхъ, чрезъ Директора, съ своими замѣчаніями попечителю учебнаго скруга. 3) Разрѣшеніе представленій уѣздныхъ Совѣтовъ. 4) Назначеніе пособій училищамъ, учителямъ и учительницамъ изъ суммы, предоставленной въ распоряженіе Совѣта Министерствомъ Народнаго Просвѣщенія. 5) Разсмотрѣніе жалобъ на рѣшенія уѣздныхъ Совѣтовъ и ихъ Пред-

сѣдателей.—Совѣтъ собирается, по мѣрѣ надобности, по назначенію предсѣдателя.—Дѣла въ губернскомъ училищномъ Совѣтѣ рѣшаются большинствомъ голосовъ, причемъ, въ случаѣ равенства оныхъ, голосъ предсѣдателя даетъ перевѣсъ.—Для дѣйствительности постановленій училищныхъ Совѣтовъ, какъ губернскаго, такъ и уѣзднаго, требуется присутствіе, кромѣ предсѣдателя, *не менѣе трехъ* членовъ.

Сношеніе губернскаго училищнаго Совѣта съ попечителемъ учебнаго округа дѣлается чрезъ предсѣдателя, который предложенія Попечителя, касающіеся учебной части и предметовъ, имѣющихъ непосредственное вліяніе на поддержаніе оной въ должной исправности, вноситъ въ Совѣтъ, и постановленія Совѣта сообщаетъ Попечителю. Жалобы на рѣшенія губернскихъ училищныхъ Совѣтовъ и на дѣйствія предсѣдателей этихъ Совѣтовъ приносятся Правительствующему Сенату, по 1-му Департаменту, кромѣ вопросовъ по учебной части, которые подлежатъ разрѣшенію Министра Народнаго Просвѣщенія.

Предводители дворянства, сверхъ обязанностей въ качествѣ предсѣдателей училищныхъ Совѣтовъ, посѣщаютъ, по мѣрѣ возможности, по общему званію Попечителей народныхъ училищъ, начальныя училища своихъ уѣздовъ, вникая во всѣ ихъ нужды и изыскивая всѣ мѣстные способы къ ихъ удовлетворенію.—При посѣщеніи начальныхъ училищъ, предводители дворянства удостовѣряются въ нравственныхъ качествахъ преподавателей и въ полезномъ вліяніи ихъ на учащихся.—По всѣмъ заслуживающимъ особаго вниманія дѣламъ начальныхъ народныхъ училищъ предводители дворянства могутъ входить въ сношенія съ попечителемъ учебнаго округа; въ случаяхъ же особой важности—и непосредственно съ Министромъ Народнаго Просвѣщенія.

Губернатору принадлежитъ общее наблюденіе за ходомъ и направленіемъ первоначальнаго обученія въ губерніи. На этомъ основаніи, сверхъ принадлежащихъ ему, по закону, какъ представителю высшей въ губерніи административной власти, правъ, ему предоставляется сообщать Министерству Народнаго Просвѣщенія, свои по означенному предмету. замѣчанія и соображенія.

Личный составъ **Училищныхъ Совѣтовъ:**

Губернскаго: Предсѣдатель—губернскій предводитель дворянства т. сов. Григорій Сергѣевичъ Аксаковъ.
Директоръ народныхъ училищъ дѣйс. ст. с. Алексѣй Степ. Никольскій.
Члены: отъ Министерства Народн. Просвѣщ. ст. сов. А. П. Херувимовъ.
Отъ министерства Внутрен. Дѣлъ—ст. сов. С. А. Веселицкій.
Отъ епархіальнаго вѣдомства—прот. Валер. Викт. Лаврскій.
Отъ губернскаго земства—дѣйств. ст. сов. П. С. Крыловъ.

Уѣздные училищные Совѣты.

Самарскій. Предсѣдатель—уѣздный предводитель дворянства.
Члены: Инспекторъ народныхъ училищъ Самарск. у. Ѳ. М. Ѳаворскій.
Отъ духовнаго вѣдомства—прот. Ѳедоръ Иван. Благовидовъ.
Отъ министерства Народнаго Просвѣщ. Ив. Сем. Клюжевъ.
Отъ министерства Внутреннихъ Дѣлъ—Самарскій уѣздный исправникъ.
Отъ города—Николай Ивановичъ Бюрно.
Отъ земства—Сергѣй Осиповичъ Лавровъ и
Влад. Влад. Осоргинъ.

Ставропольскій. Предѣдатель—уѣздный предводитель дворянства.
Члены: Уѣздный Исправникъ.
Инспекторъ народныхъ училищъ ст. с. В. Н. Мыльниковъ.
Завѣдующій городскимъ училищемъ к. ас. П. П. Нѣмковъ.
Протоіерей Иванъ Степ. Помряскинскій.
Михаилъ Павловичъ Яровой.
Константинъ Ник. Иньковъ.

Бузулукскій. Предсѣдатель—уѣздный предводитель дворянства.
Члены: Инспекторъ народныхъ училищъ надв. сов. Пет. Ѳедор. Поповъ.
Протоіерей Александръ Васильевичъ Тихомировъ.
Уѣздный исправникъ запасный поручикъ Георгій Николаевичъ Костромитиновъ.
Дворянинъ Николай Влад. Бахметевъ.
Флорентій Мих. Ключниковъ.
Инспекторъ городского 3-хъ класснаго училища Александръ Степ. Гнѣдинъ.

Бугурусланскій. Предсѣдатель—уѣздный предводитель дворянства.
Члены: Инспекторъ народныхъ училищъ.
Завѣдующій городскимъ училищемъ дворянинъ Александръ Александровичъ Чемодуровъ.
Городской голова.

Бугульминскій. Предсѣдатель—Уѣздный предводитель дворянства.
Члены: Инспекторъ народныхъ училищъ.
Инспекторъ городского училища Василій Михаил. Мозунинъ.
Протоіерей Василій Ивановичъ Малиновскій.
Городской голова.
Кол. ассес. Ник. Никол. Ѳедоровъ.
Отставной пор. К-нъ А-чъ Альферовъ.

Николаевскій. Предсѣдатель—уѣздный предводитель дворянства.
Члены: Инспекторъ народныхъ училищъ.
Уѣздный исправникъ.

Городской голова.
Штатный смотритель уѣзднаго училища.
Андрей Андреевичъ Ушаковъ.
Митрофанъ Никол. Веденяпинъ.
Настоятель Николаевской церкви Никандръ Кон. Невдачинъ.

Новоузенскій. Предсѣдатель—уѣздный предводитель дворянства.
Члены: Инспекторъ народныхъ училищъ.
Штатный смотритель Николаевскаго уѣзднаго училища.
Священникъ Поліевктъ Михаиловичъ Сердобовъ.
Кр. Еф. Ѳед. Байченко.
Надв. сов. Александръ Як. Веретенниковъ.

б) Дирекція народныхъ училищъ.

Попеченіе объ удовлетвореніи потребностей населенія въ начальномъ образованіи и о надлежащемъ нравственномъ направленіи онаго возлагается: въ каждомъ уѣздѣ—на уѣзднаго предводителя дворянства и уѣздный училищный Совѣтъ, а въ цѣлой губерніи—на губернскаго предводителя дворянства и губернскій училищный Совѣтъ. (Положеніе о начальныхъ народныхъ училищахъ, Высочайше утвержден. 25-го мая 1874 г.).

Завѣдываніе учебною частію всѣхъ начальныхъ народныхъ училищъ въ губерніи ввѣряется *Директору народныхъ училищъ* и *Инспекторамъ* сихъ училищъ, какъ непосредственно ему подчиненнымъ помощникамъ, которые назначаются въ каждой губерніи въ томъ числѣ, какое будетъ опредѣлено Министерствомъ Народнаго Просвѣщенія, соразмѣрно съ пространствомъ и населенностью оной и числомъ имѣющихся въ ней училищъ. Въ Самарской губерніи по штату опредѣлено *пять* инспекторовъ народныхъ училищъ.

Директоръ народныхъ училищъ избирается попечителемъ учебнаго округа изъ лицъ, получавшихъ высшее образованіе, и утверждается въ должности Министромъ Народнаго Просвѣщенія. *Инспекторы* народныхъ училищъ избираются изъ лицъ, извѣстныхъ педагогическою опытностью, и утверждаются въ должности попечителемъ учебнаго округа. Директорамъ и Инспекторамъ народныхъ училищъ присвоиваются служебные права—по должности, чинопроизводству и по пенсіи, предоставленныя директорамъ и инспекторамъ гимназій Министерства Народнаго Просвѣщенія.

Директоръ народныхъ училищъ слѣдитъ за ходомъ учебной части въ начальныхъ народныхъ училищахъ какъ личнымъ осмотромъ оныхъ въ предѣлахъ губерніи, такъ равно и по донесеніямъ своихъ непосредственныхъ помощниковъ, и вообще направляетъ дѣятельность

Инспекторовъ народныхъ училищъ; онъ состоитъ членомъ и управляетъ дѣлами губернскаго училищнаго Совѣта, засѣданія коего происходятъ при его участіи, или же, въ случаѣ его отсутствія, при участіи другого члена отъ Министерства Народнаго Просвѣщенія.—Директоръ народныхъ училищъ предварительно разсматриваетъ поступающіе въ губернскій училищный Совѣтъ отчеты уѣздныхъ училищныхъ Совѣтовъ и вноситъ свои по нимъ заключенія, вмѣстѣ съ общимъ очеркомъ состоянія народныхъ училищъ губерніи, на разсмотрѣніе губернскаго училищнаго Совѣта.

На обязанности *Инспектора народныхъ училищъ* лежитъ завѣдываніе дѣлопроизводствомъ уѣзднаго училищнаго Совѣта и составленіе годичнаго отчета, по каждому изъ ввѣренныхъ ему уѣздовъ, о состояніи всѣхъ народныхъ училищъ города и уѣзда.

Инспекторъ народныхъ училищъ, равно какъ и предсѣдатель уѣзднаго училищнаго Совѣта, могутъ устранять неблагопадежныхъ преподавателей отъ исполненія ихъ обязанностей, съ доведеніемъ о принятой мѣрѣ до свѣдѣнія уѣзднаго училищнаго Совѣта въ ближайшемъ его засѣданіи; причемъ отъ усмотрѣнія сего Совѣта зависитъ окончательное увольненіе такихъ учителей.—Случаи разномыслія между предсѣдателемъ уѣзднаго училищнаго Совѣта и Инспекторомъ разрѣшаются губернскимъ училищнымъ Совѣтомъ.

Завѣдуя учебною частію въ народныхъ училищахъ, Инспекторъ обязанъ своими замѣчаніями, относительно способовъ и пріемовъ преподаванія всѣхъ безъ исключенія предметовъ, содѣйствовать возможно лучшему усвоенію оныхъ учащимися. Вмѣстѣ съ тѣмъ, онъ имѣетъ право, въ то время, когда нѣтъ засѣданій уѣзднаго училищнаго Совѣта, постановлять, въ случаѣ надобности и въ предѣлахъ предоставленной ему власти, рѣшенія, съ обязанностью отдавать отчетъ въ оныхъ предъ Совѣтомъ и съ отвѣтственностью за таковыя рѣшенія.

Личный составъ Дирекціи народныхъ училищъ.

Директоръ народныхъ училищъ Самарской губерніи—дѣйствит. стат. сов. Алексѣй Степановичъ Никольскій.

Инспекторы народныхъ училищъ: Самарскаго уѣзда—стат. сов. Ѳедоръ Михайловичъ Ѳаворскій.

Ставропольскаго уѣзда—ст. сов. Всеволодъ Николаевичъ Мыльниковъ, въ Ставрополѣ.

Бузулукскаго уѣзда—надв. сов. Пет. Ѳ. Поповъ, въ Бузулукѣ.

Николаевскаго уѣзда—Аѳин. В. Беневоленскій, въ Николаевскѣ.

Бугурусланскаго и Бугульминскаго уѣздовъ—ст. сов. Иванъ Яковл. Терсинскій, въ Бугурусланѣ.

Новоузенскаго уѣзда—(вакансія), въ Новоузенскѣ.

в) Городскія училища въ Самарѣ и уѣздныхъ городахъ.

Городскія училища имѣютъ цѣлью доставленіе дѣтямъ всѣхъ сословій начальнаго умственнаго и религіозно-нравственнаго образованія. (Полож. о город. училищахъ, Высочайше утвержд. 31 мая 1872 г.)

Городскія училища состоятъ въ главномъ вѣдѣніи попечителей учебныхъ округовъ и въ ближайшемъ завѣдываніи инспекторовъ народныхъ училищъ. Они содержатся или на счетъ Правительства, или на счетъ земства, городскихъ обществъ, сословій или частныхъ лицъ. Учрежденіе городскихъ училищъ, содержимыхъ на счетъ правительства, предоставляется ближайшему усмотрѣнію попечителей учебныхъ округовъ, и каждый разъ съ утвержденія Министра Народнаго Просвѣщенія; городскія же училища, содержимыя на счетъ земства, городского общества, сословій или частныхъ лицъ, открываются съ разрѣшенія попечителя учебнаго округа.

Городскія училища раздѣляются на одноклассныя, двухклассныя, трехклассныя и четырехклассныя. По ходатайству земства, городскихъ обществъ, сословій или частныхъ лицъ, содержимыя на ихъ средства городскія училища могутъ быть учреждаемы также въ составѣ пяти или шести классовъ.

При каждомъ городскомъ училищѣ полагаются: законоучитель и столько штатныхъ учителей, сколько классовъ въ училищѣ. Одинъ изъ учителей, по представленію инспектора народныхъ училищъ и съ утвержденія попечителя учебнаго округа, назначается *завѣдующимъ* училищемъ. Учители, завѣдующіе трехклассными и четырехклассными городскими училищами, называются *инспекторами*.

Инспекторы и *завѣдующіе* училищами суть непосредственные начальники ввѣренныхъ имъ училищъ. На нихъ лежитъ отвѣтственность за благосостояніе училищъ по всѣмъ частямъ, имъ подчиняются всѣ служащія при училищахъ лица, и они представляютъ ежегодно подробный отчетъ о состояніи ввѣренныхъ имъ заведеній инспектору народныхъ училищъ.

Законоучители городскихъ училищъ избираются инспекторомъ народныхъ училищъ изъ священно-служителей, опытныхъ въ начальномъ преподаваніи закона Божія, и, по соглашенію съ епархіальнымъ начальствомъ, утверждаются въ должности попечителемъ учебнаго округа.

Въ одноклассныя училища, сверхъ завѣдующаго онымъ учителя, назначается учительскій помощникъ. Если же въ училищѣ одноклассномъ, или въ первомъ классѣ другихъ городскихъ училищъ, болѣе пятидесяти учениковъ, то на каждые слѣдующіе тридцать учениковъ полагается еще по одному учительскому помощнику.

Учителями городскихъ училищъ и ихъ *помощниками* могутъ быть окончившіе успѣшно полный курсъ ученія въ учительскихъ институтахъ, а равно и лица, выдержавшія въ учительскомъ институтѣ полное испытаніе какъ въ теоретическихъ научныхъ познаніяхъ, такъ и въ умѣніи преподавать въ городскомъ училищѣ. По представленію инспектора народныхъ училищъ, такія лица утверждаются въ должностяхъ попечителемъ учебнаго округа. Каждому штатному учителю поручается преподаваніе во ввѣренномъ ему классѣ всѣхъ предметовъ, кромѣ Закона Божія, пѣнія и гимнастики. Обученіе пѣнію и гимнастикѣ возлагается за особое вознагражденіе или на штатнаго учителя, если онъ можетъ обучать этимъ предметамъ, или по найму на особыя лица, приглашенныя инспекторомъ народныхъ училищъ.

Инспекторы, законоучители и всѣ штатные учители и ихъ помощники состоятъ на дѣйствительной государственной службѣ и пользуются правами, указанными въ Сводѣ Зак. (III т. изд. 1876 г. Уст. о Службѣ по опред. отъ Правительства).

При каждомъ городскомъ училищѣ полагается *почетный смотритель*, утверждаемый въ этомъ званіи попечителемъ учебнаго округа и избираемый на *три года*—въ училищахъ, содержимыхъ на счетъ правительства, инспекторомъ народныхъ училищъ, а въ училищахъ, содержимыхъ на счетъ земства и городскихъ обществъ, земствомъ и обществами. Почетный смотритель изъ лицъ, пользующихся правами государственной службы, считается по должности въ VIII классѣ, почетному же смотрителю изъ лицъ, не пользующихся правами государственной службы, присвоивается мундирный полукафтанъ VIII класса. Почетный смотритель оказываетъ постоянное содѣйствіе благоустройству училища въ матеріальномъ отношеніи. Онъ посѣщаетъ училище во всякое время, по своему усмотрѣнію, присутствуетъ въ засѣданіяхъ педагогическаго совѣта, съ правомъ голоса по всѣмъ дѣламъ, и занимаетъ первое мѣсто, но не предсѣдательствуетъ.

Педагогическій совѣтъ. Для болѣе правильнаго и всесторонняго обсужденія вопросовъ, относящихся преимущественно къ учебной и воспитательной части городскихъ училищъ, и для совокупнаго наблюденія за исправностью матеріальной части сихъ заведеній, при нихъ учреждаются педагогическіе совѣты, состоящіе, подъ предсѣдательствомъ инспектора или завѣдующаго училищемъ, изъ законоучителя и всѣмъ прочихъ штатныхъ учителей и ихъ помощниковъ. Дѣла въ педагогическомъ совѣтѣ рѣшаются большинствомъ голосовъ; при равенствѣ голосовъ, голосъ предсѣдателя даетъ перевѣсъ. Всѣ случаи разногласія между инспекторомъ, или завѣдующимъ училищемъ и прочими членами педагогическаго совѣта представляются на разрѣшеніе инспектора народныхъ училищъ.

На прохожденіе полнаго курса ученія въ городскихъ училищахъ назначается *шесть* лѣтъ. Въ одноклассныхъ училищахъ учащіеся раздѣляются на три послѣдовательныя отдѣленія и остаются въ каждомъ отдѣленіи по два года. Въ двухклассныхъ училищахъ курсъ перваго класса продолжается *четыре* года, и учащіеся въ немъ раздѣляются на два послѣдовательныя отдѣленія. Курсъ же 2-го класса продолжается два года. Въ училищахъ трехклассныхъ курсъ каждаго года двухгодичный. Въ четырехклассныхъ училищахъ курсъ первыхъ двухъ классовъ продолжается по два года въ каждомъ классѣ, курсъ же 3-го и 4-го классовъ продолжается по одному году въ классѣ. Во всѣхъ городскихъ училищахъ преподается: а) Законъ Божій. б) Чтеніе и письмо. в) Русскій языкъ и церковно-славянское чтеніе съ переводомъ на русскій языкъ. г) Ариѳметика. д) Практическая геометрія. е) Географія исторія отечества, съ необходимыми свѣдѣніями изъ всеобщей исторіи и географіи. ж) Свѣдѣнія изъ естественной исторіи и физики. з) Черченіе и рисованіе. и) Пѣніе. і) Гимнастика.

При всѣхъ городскихъ училищахъ, по желанію мѣстнаго общества и на его счетъ, могутъ быть устраиваемы, съ разрѣшенія попечителя учебнаго округа, воскресные и вечерніе курсы для взрослыхъ, въ которыхъ преподаютъ учители этихъ училищъ, за особое вознагражденіе, по соглашенію съ обществомъ.

Пріемы въ городскія училища бываютъ въ августѣ, а по экзамену—во всякое время. Дѣти до 7-ми лѣтъ принимаются безъ всякаго испытанія; дѣти же старшаго возраста (отъ 10 до 15 лѣтъ) должны знать: молитву Господню, важнѣйшія событія изъ исторіи ветхаго и новаго завѣта; умѣть читать, писать и считать. Прошеніе о пріемѣ съ приложеніемъ свидѣтельствъ метрическаго и о привитіи оспы подаются на имя инспектора, или завѣдующаго училищемъ.

Окончившіе курсъ въ городскомъ училищѣ: 1) получаютъ права гражданской службы или 2) могутъ поступать въ I классъ учительскаго института (по достиженіи 16 лѣтъ); окончившіе же только курсъ первыхъ 4-хъ лѣтъ могутъ поступать безъ экзамена въ I классъ гимназій и реальныхъ училищъ (въ возрастѣ отъ 10 до 13 лѣтъ).

Въ Самарской губерніи городскихъ училищъ *шесть*: въ Самарѣ 4-хъ классное, въ Бузулукѣ, Бугульмѣ 3-хъ классныя, въ Бугурусланѣ и въ слободѣ Покровской и Ставрополѣ—двухклассныя. Кромѣ того,--уѣздное училище въ г. Николаевскѣ, съ тремя классами, съ годичнымъ курсомъ въ каждомъ. Уѣздныя училища еще руководствуются уставомъ 1827 года и постепенно преобразовываются въ городскія училища.

Личный составъ городскихъ училищъ:

Самарскаго четырехъ-класснаго училища.

(Вознесенская, д. город. общ.).

Почетный смотритель—Самарскій 2-й гильд. купецъ Петръ Семеновичъ Субботинъ.
Инспекторъ училища—надв. сов. Иванъ Семеновичъ Клюжевъ.
Законоучитель—свящ. Александръ Евфимовичъ Ястребовъ.
Учителя: кол. асс. Анд. Тимоф. Сорокинъ.
Кол. асс. Сергѣй Евфимовичъ Праховъ.
Тит. сов. Алекс. Григор. Ильинъ.
Сверхштатный учитель—Михаилъ Ѳедоровичъ Шаталовъ.
Помощникъ учителя—Конст. Васильев. Солдатовъ.
Учитель пѣнія—Спиридонъ Анисимовичъ Анисимовъ.
Врачъ—Николай Александровичъ Ястребовъ.

Трехъ-классныхъ училищъ:

Въ Бузулукѣ. Инспекторъ и учитель—Александръ Степан. Гнѣдинъ.
Законоучитель—свящ. Николай Павловичъ Левковъ.
Учителя: Андрей Михайловичъ Мельниковъ.
Александръ Ильичъ Воронихинъ.
Помощникъ учителя—Николай Васильев. Казиміровъ.

Въ Бугульмѣ. Почетный стотритель—Николай Ивановичъ Марковъ.
Законоучитель—протоіерей Вас. Ив. Малиновскій.
Инспекторъ и учитель—кол. сов. Вас. Михайл. Мазунинъ.
Учителя: Пав. Егоров. Клавикордовъ.
Василій Степановичъ Семеновъ.
Помощникъ учителя—Иванъ Михайл. Поспѣловъ.

Земскаго 3-хъ класснаго училища:

(Переведено въ слоб. Покровскую).

Въ Новоузенскѣ. Законоучитель—свящ. Ив. Петр. Соковнинъ.
Учителя: Влад. Васил. Дроздовъ.
Иванъ Дмитріевичъ Смирновъ.
Антонъ Ал-чъ Бѣляковъ.

Двухъ-классныхъ училищъ:

Въ Ставрополѣ. Завѣдующій училищемъ—кол. асс. Пет. Пет. Нѣмковъ.
Законоучитель—свящ. Лев. Дм. Григоровъ.
Учитель—состоящ. въ X кл. Ник. Павл. Воротниковъ.

Въ Бугурусланѣ. Почетный смотритель—уѣздный предвод. дворянства, стат. сов. Вас. Ник. Филипповичъ.

Завѣдующій училищемъ—Мих. Григор. Володинъ.
Законоучитель—свящ. Митроф. Петров. Орловъ.
Учитель—Александръ Антоновичъ Дехтяревъ.
Помощники учителя: Ѳедоръ Ивановичъ Тиханъ.
Василій Александровичъ Орловъ.

Уѣзднаго училища:

Въ Николаевскѣ. Штатный смотритель—губ. секр. Вас. Сем. Клюжевъ.
Законоучитель—свящ. Никандръ Констант. Невдачинъ.
Учителя: состоящій въ XII классѣ Петръ Алексѣевичъ Назаровъ.
Дмитрій Тихоновичъ Милешкинъ.
Губ. секр. Мих. Алексѣев. Богдановъ.
Врачъ при училищѣ—Викентій Войцех. Косицкій.

г) Начальныя народныя училища.

Начальныя народныя училища имѣютъ цѣлію утверждать въ народѣ религіозныя и нравственныя понятія и распространять первоначальныя полезныя знанія (полож. о начальныхъ народн. учил., Высочайше утвержд. 25-го мая 1874 г.).

Къ начальнымъ народнымъ училищамъ относятся:

1) Вѣдомства православнаго Исповѣданія: церковно-приходскія училища, открываемыя православнымъ духовенствомъ въ городахъ, посадахъ и селахъ, съ пособіемъ и безъ пособія казны, мѣстныхъ обществъ и частныхъ лицъ. *)

2) Вѣдомства Министерства Народнаго Просвѣщенія: а) приходскія училища въ городахъ, посадахъ и селахъ, содержимыя на счетъ мѣстныхъ обществъ и частію на счетъ казны и пожертвованій частныхъ лицъ, и б) народныя училища, учреждаемыя и содержимыя частными лицами разнаго званія.

3) Другихъ вѣдомствъ сельскія училища разныхъ наименованій, содержимыя на счетъ общественныхъ суммъ.

4) Всѣ вообще воскресныя школы, учреждаемыя какъ правительствомъ, такъ и обществами городскими и сельскими и частными лицами, для образованія лицъ ремесленнаго и рабочаго сословій обоего пола, не имѣющихъ возможности пользоваться ученіемъ ежедневно.

Предметами учебнаго курса начальныхъ народныхъ училищъ служатъ: а) Законъ Божій; б) чтеніе по книгамъ гражданской и церковной печати; в) письмо; г) первыя четыре дѣйствія ариѳметики и д) церковное пѣніе тамъ, гдѣ преподаваніе его будетъ возможно.

*) О церковно-приходскихъ школахъ см. выше въ I гл. сего отдѣла.

Въ училища могутъ быть принимаемы дѣти всѣхъ состояній, безъ различія вѣроисповѣданій. — Тамъ, гдѣ не представляется возможности имѣть отдѣльныя мужскія и женскія училища, дѣти обоего пола могутъ обучаться въ одномъ и томъ-же училищѣ, но съ тѣмъ, чтобы въ такихъ смѣшанныхъ училищахъ дѣвочки не старѣе 12-ти лѣтъ. Воскресныя-же школы учреждаются исключительно для учащихся одного пола. Установленіе платы за ученіе и освобожденіе отъ оной зависитъ отъ усмотрѣнія тѣхъ вѣдомствъ, городскихъ и сельскихъ обществъ и частныхъ лицъ, на счетъ которыхъ училища содержатся.

Начальныя народныя училища учреждаются земствомъ, городскими и сельскими обществами и частными лицами, съ предварительнаго разрѣшенія Инспектора народныхъ училищъ и съ согласія Предсѣдателя уѣзднаго училищнаго Совѣта, о чемъ и доводится до свѣдѣнія сего Совѣта. Въ случаѣ отказа въ такомъ разрѣшеніи можетъ быть приносима жалобы губернскому училищному Совѣту.—Училища, въ случаѣ безпорядка и вреднаго направленія ученія, закрываются временно, по соглашенію предсѣдателя уѣзднаго училищнаго Совѣта съ инспекторомъ народныхъ училищъ; окончательное же упраздненіе такового училища зависитъ отъ рѣшенія уѣзднаго училищнаго Совѣта. Рѣшенія о временномъ закрытіи какого-либо училища принимаются не иначе, какъ по личномъ предсѣдателя училищнаго Совѣта и инспектора народныхъ училищъ, удостовѣреніи на мѣстѣ въ происшедшемъ безпорядкѣ или во вредномъ направленіи, принятомъ училищемъ.

Размѣръ содержанія и порядокъ отчетности въ денежныхъ суммахъ по начальнымъ народнымъ училищамъ установляются тѣми вѣдомствами, земствомъ, городскими и сельскими обществами и частными лицами, на счетъ которыхъ училища учреждены и содержатся. Въ распоряженія, по всѣмъ этимъ предметамъ, члены губернскихъ и училищныхъ совѣтовъ не входятъ, а принимаютъ ихъ только къ соображенію, при обсужденіи вообще матеріальныхъ средствъ училищъ.

Земству, а также городскимъ и сельскимъ обществамъ, учреждающимъ и содержащимъ начальныя народныя училища, предоставляется, для ближайшаго завѣдыванія оными, избирать особыхъ *попечителей* и *попечительницъ*. Учредители же частныхъ и воскресныхъ школъ сами состоятъ ихъ *распорядителями*. Въ женскихъ воскресныхъ школахъ обязанности этого званія возлагаются преимущественно на лицъ женскаго пола. Попечители и попечительницы начальныхъ народныхъ училищъ, равно какъ распорядители и распорядительницы частныхъ и воскресныхъ школъ, утверждаются въ сихъ званіяхъ и увольняются отъ оныхъ губернскимъ училищнымъ совѣтомъ, по представленіямъ подлежащаго уѣзднаго училищнаго Совѣта, въ коемъ они имѣютъ право засѣдать и подавать голосъ только по дѣламъ своихъ училищъ.—При каждомъ училищѣ можетъ быть только одинъ попечитель или попечительница.—Попечителями

и попечительницами могутъ быть лица и не православныя, но поляки не могутъ быть попечителями.—Попечители сельскихъ училищъ изъ крестьянъ пользуются преимуществами, предоставленными должностнымъ лицамъ волостного и сельскаго управленія.—Попечители и попечительницы, а равно распорядители и распорядительницы частныхъ и воскресныхъ школъ, завѣдывая дѣлами ввѣренныхъ имъ учебныхъ заведеній, входятъ въ сношенія по онымъ съ инспекторомъ народныхъ училищъ и вполнѣ отвѣтствуютъ за порядокъ въ сихъ заведеніяхъ.

Начальныя народныя училища освобождаются отъ представленія всякаго рода срочныхъ вѣдомостей, донесеній и т. п. Необходимыя о нихъ свѣдѣнія собираются членами училищнаго Совѣта на мѣстѣ, при осмотрѣ училищъ

Законъ Божій можетъ быть преподаваемъ въ начальныхъ народныхъ училищахъ или приходскимъ священникомъ. или особымъ законоучителемъ, съ утвержденія епархіальнаго начальства, по представленію инспектора народныхъ училищъ.—Преподаваніе Закона Божія можетъ быть возлагаемо и на лицъ, не имѣющихъ священнаго сана, но окончившихъ полный курсъ въ духовныхъ семинаріяхъ (цирк. Мин. Нар. Просв. 17 мая 1871 г.).—Высшее наблюденіе за преподаваніемъ Закона Божія и религіозно-нравственнымъ направленіемъ обученія въ начальныхъ народныхъ училищахъ принадлежитъ мѣстному епархіальному архіерею, который или самъ обозрѣваетъ оныя, или поручаетъ это особо назначаемымъ имъ для сего духовнымъ лицамъ и, буде признаетъ нужнымъ, сообщаетъ свои по сему предмету замѣчанія и соображенія непосредственно Министру Народнаго Просвѣщенія.

Прочимъ предметамъ въ начальныхъ народныхъ училищахъ могутъ обучать, съ дозволенія инспектора сихъ училищъ, какъ духовныя, такъ и свѣтскія лица; о тѣхъ и другихъ инспекторъ народныхъ училищъ сообщаетъ уѣздному училищному совѣту, коимъ лица эти и утверждаются въ должностяхъ, по прошествіи учебнаго года, на который они были допущены къ исправленію учительскихъ обязанностей, и по представленію удостовѣренія инспектора народныхъ училищъ въ способности ихъ къ педагогической дѣятельности. Жалобы на инспектора народныхъ училищъ за недопущеніе къ исполненію учительскихъ обязанностей приносятся уѣздному училищному Совѣту, который, по выслушаніи объясненій инспектора, постановляетъ по симъ жалобамъ надлежащее рѣшеніе. Впрочемъ, лица, заявившія уже себя опытными и благонадежными преподавателями и извѣстныя училищному Совѣту, могутъ быть утверждаемы Совѣтомъ въ должностяхъ учителей и безъ упомянутаго годичнаго испытанія.

Для занятія должности *преподавателя* въ начальныхъ училищахъ необходимо имѣть званіе учителя или учительницы начальнаго народнаго училища, пріобрѣтаемое или посредствомъ особыхъ испытаній (см. Прав.

о спеціал. испытаніяхъ 15 мая 1870 г.), или успѣшнымъ окончаніемъ курса въ заведеніяхъ, предоставляющихъ такое званіе. Почему только лица, имѣющія сіе званіе, могутъ быть, по ст. 18 Положенія, допускаемы къ исполненію учительскихъ обязанностей и затѣмъ утверждаемы въ должностяхъ —Должности учителей въ начальныхъ народныхъ училищахъ не могутъ занимать лица не православныя.—Учители народныхъ училищъ, пріобрѣвшіе сіе званіе установленнымъ порядкомъ, освобождаются отъ призыва изъ запаса въ армію и дѣйствующія команды флота и отъ службы въ Государственномъ ополченіи (Предл. Мин. Нар. Просв. Попеч. Москов. окр. 21 сентября 1877 г.).

Лица, имѣющія свидѣтельство отъ мѣстнаго уѣзднаго училищнаго Совѣта о знаніи курса начальныхъ народныхъ училищъ, при отбываніи воинской повинности, пользуются правомъ на выслугу сокращенныхъ сроковъ службы, установленныхъ п. 4-мъ ст. 56 Устава о воин. повин.

Приходскія училища въ г. Самарѣ.

М у ж с к і я.

I-е.

(Почтовая, около театра).

Учитель—Павелъ Семенов. Колесниковъ.
Помощница учит.—Варвара Алекс. Петропавловская.
Законоучитель—свящ. Троицкой церкви Евгеній Николаевичъ Тычининъ.

II-е.

(Уг. Москател. и Сѣнной, д. Мамонтовой).

Учитель—Викт. Ивановичъ Красильниковъ.
Помощница учителя—О. А. Ходяшева.
Законоучитель—свящ. Троицкой церкви—Помпей Васильев. Сердобовъ.

III-е.

(Уг. Сарат. и Заводской, д. Попова).

Учитель—личный почетн. гражд. Александръ Антоновичъ Сукорскій.
Помощникъ учит.—Алексѣй Коноваловъ.
Законоучитель—священ. Преображ. церкви Ал-ндръ Евфим. Ястребовъ.

IV-е.

(Самарская, д. Шеповалова).

Учитель—губ. сек. Александръ Андр. Ходяшевъ.
Помощница учит. Вѣра Кон. Протасова.
Законоучитель—свящ. Воскресенской церкви Николай Иван. Воронцовъ.

V-е.

(Уг. Самарск. и Торговой, д. Яковлева).

Учитель--Иванъ Николаевичъ Демешевъ.
Помощница учит. Анастасья Никол. Борисова.
Законоучитель свящ. Евг. Никол. Веригинъ.

VI-е.

(Троицкая, д. Попова).

Учительница—Евгенія Васильевна Молина.
Помощница учит. Марья Николаевна Ежкова.
Законоучитель—свящ. Казанской церкви Павелъ Дмитріевичъ Троицкій.

VII-е.

(Соборная у л. д. Орлова).

Учительница Валентина Васильевна Савинова.
Помощница учит. Наталія Серг. Камнева.
Законоучитель свящ. епарх. женск. училища Иванъ Галакт. Беневольскій.

VIII-е.

(Уг. Почтовой и Садовой, д. городск. общества).

Учитель Михаилъ Васильевичъ Зыринъ.
Помощникъ учит. Андр. Агапов. Пѣшковъ.
Законоучитель свящ. Иванъ Ник. Урусовъ.

IX-е. *Самарскаго Уѣзднаго Земства.*

(Оренбургская, д. Журавлева).

Учитель Василій Дмитріевичъ Тиминскій.
Помощница учит. Лидія Васил. Фармаковская.
Законоучитель свящ. Петропавлов. церкви Григорій Алекс. Разумовскій.

Женскія.

I-е.

(Уг. Сокольничьей и Почтовой, д. Богомолова).

Учительница—жена надв. сов. Александра Васильевна Клюжева.
Помощница учит.—дочь чиновника Надежда Васил. Фармаковская.
Законоучитель—протоіерей каѳедр. собора Дмитрій Ильичъ Смѣльскій.

II-е двухъ-классное.

(Воскресенская, д. город. Общества).

Наставница—дѣвица Екатерина Карп. Грѣшняева.
Учительницы: Юлія Васильевна Молина.
Прасковья Ѳедоровна Никольская.

Помощница уч.—Пелагея Петровна Шиварева.
Законоучитель—свящ. Троицкой церкви Евгеній Николаевичъ Тычининъ.

III-е.

(Соборная, д. Елова).

Учительница—Анна Егор. Зинова.
Помощница учит.—Анна Васил. Сильвестрова.
Законоучитель—свящ. И. Н. Урусовъ.

IV-е.

(Уг. Дворянской и Успенской ул., д. Прагеръ).

Учительница—Агнія Егоровна Покровская.
Помощница учит.—Анна Григорьевна Пташкина.
Законоучитель—свящ. Преображ. церкви Ал-ндръ Евфимов. Ястребцевъ.

V-е.

(Александровская ул., домъ Пантелѣева).

Учительница—дочь чиновника дѣвица Клавдія Александр. Остроглазова.
Помощница учит.—дѣвица изъ дворянъ Анна Дм. Еспипова.
Законоучитель—свящ. Петропавл. церкви Григ. Алексѣев. Разумовскій.

VI-е.

(Саратовская, д. Пантѣлеева).

Учительница—Александра Никол. Круглова.
Помощница учит.—Марья Николаевна Борисова.
Законоучитель—свящ. Троицкой церкви Помпей Васил. Сердобовъ.

Въ Ставрополѣ.

Мужское.

Законоучитель—свящ. Лев. Дм. Григоровъ.
Учитель—Ос. Ст. Меркуловъ.
Помощникъ его—Пав. Христ. Ливановъ.

Женское.

Законоучитель—протоіерей Ив. Ст. Помряскинскій.
Учительницы: Екат. Вл. Пушникова.
Елиз. Харит. Бойко.

Въ Бузулукѣ.

Мужскія:

I-е.

Законоучитель—священникъ Прок. Харл. Добросердовъ.
Учитель—Владим. Прокофьевичъ Яровъ.
Помощница—Марья Яковл. Скарятина.

II-е.

Законоучитель—свящ. Александръ Иван. Кротковъ.
Учитель—Алексѣй Ив. Гиляровскій.
Помощница—г-жа Васильева.

III-е.

Законоучитель—свящ. Прок. Харл. Добросердовъ.
Учитель—Ив. Серг. Ѳедосѣевъ.
Помощница—Александра Николаевна Ѳедорова.

Женскія:

I-е двухъ-классное.

Завѣдующая училищемъ—Софья Никол. Левкова.
Законоучитель—священникъ Александръ Ив. Кротковъ.
Помощница учительницы—Софья Ал. Морозова.
Учитель—Константинъ Ѳедор. Хвостовъ.

II-е.

Законоучитель—священникъ Василій Иван. Бѣлгородскій.
Учительница—Конкордія Флорентіевна Ключникова.
Помощница—Вѣра Васил. Колышкина.
Надзирательница—Любовь Ив. Кроткова.

Въ Бугурусланѣ.

Мужское.

Законоучители—священники: Василій Ник. Крыловъ.
Дмит. Вас. Муморцевъ.
Учителя: Кузьма Александр. Шигаевъ.
Мих. Дмитріев. Ледомскій.
Александръ Васильевичъ Архангельскій.

Женское.

Законоучитель—священ. Дмитрій Васил. Муморцевъ.
Учительницы: Вѣра Петровна Барабанщикова.
Анна Андреевна Ильинская.

Въ Сергіевкѣ (Бугурусланскаго уѣзда).

Мужское.

Законоучитель—свящ. Михаилъ Петровичъ Соколовъ.
Учитель—Констант. Константинов. Терентьевъ.
Помощница учителя—Надежда Мих. Терентьева.

Женское.

Законоучитель—свящ. Михаилъ Петровичъ Соколовъ.
Учительница—Екатерина Ивановна Ѳадѣева.

Въ Бугульмѣ.

Мужское.

Законоучитель—священникъ Мих. Андр. Виртуозовъ.
Учитель—Арист. Иван. Дубровскій.
Помощникъ учит.—Ник. Григор. Эделевъ.

Женское двухъ-классное.

Законоучитель—священникъ Ал. Ѳедор. Аманацкій.
Учитель—Степанъ Ивановичъ Сапожниковъ.
Учительница—дочь чинов. Александра Васпльевна Четрековская.
Помощница учит.—Марья Михайловна Поспѣлова.
Надзирательница училища—вдова чин. Сераф. Ив. Успенская-Буданова.

В ъ Н и к о л а е в с к ѣ.

Мужское двухъ-классное училище.

Законоучитель—священ. Василій Иван. Парадоксовъ.
Учителя: Аристархъ Семеновичъ Клюжевъ.
Яковъ Ивановичъ Расторгуевъ.

Женское двухъ-классное училище.

Законоучитель—священникъ Дмит. Петров. Петропавловскій.
Учительницы: старшая—Татьяна Никол. Кортнева.
младшая—Вѣра Робертовна Мазингъ.
рукодѣлья—Антонина Ив. Орлова.

В ъ Н о в о у з е н с к ѣ.

М у ж с к і я:

I-е.

Законоучитель—священникъ Поліевктъ Мих. Сердобовъ.
Учителя: Ал-дръ Мих. Кондарицкій.
Ем. Ак. Ивановъ.

II-е.

Законоучитель—священникъ Иванъ Петровичъ Соковнинъ.
Учитель—Ев. Ал-чъ Сокольниковъ.
Помощница его—Ел. Ник. Ильина.

Ж е н с к о е.

Законоучитель—протоіерей Петръ Кон. Румянцевъ.
Учительница—Ан. Серг. Алашеева.
Помощница—Зоя Алек. Рождественская.

Частныя начальныя школы въ г. Самарѣ.

Масловской—Гликеріи Ивановны.
Клюжевой—Александры Семеновны.
Воскресенской—Ольги.
Пансіонъ для благородныхъ дѣвицъ Фонъ-Древицъ Елизаветы Христофоровны (бывш. Шкотъ).

Правила для устройства народныхъ чтеній въ губернскихъ городахъ.

(Высочайше утверждены 24 декабря 1876 г.).

Народныя чтенія въ губернскихъ городахъ разрѣшаются по просьбамъ обществъ и частныхъ лицъ *попечителемъ учебнаго округа*, по предва-

рительномъ соглашеніи съ мѣстнымъ губернаторомъ, и состоятъ въ полномъ распоряженіи попечителя учебнаго округа.

Ближайшее завѣдываніе дѣломъ народныхъ чтеній и всѣми распоряженіями по ихъ устройству, т. е. матеріальная сторона дѣла, должна находиться въ рукахъ тѣхъ частныхъ лицъ или обществъ, которыя испрашиваютъ разрѣшенія на устройство народныхъ чтеній; надзоръ же за ходомъ сихъ чтеній принадлежитъ *директорамъ народныхъ училищъ*, подъ непосредственною ихъ отвѣтственностью въ соблюденіи правилъ, установленныхъ по предмету сихъ чтеній.—Въ случаѣ отсутствія директора народныхъ училищъ, надзоръ за народными чтеніями поручается, по усмотрѣнію попечителя, одному изъ инспекторовъ той губерніи, гдѣ происходятъ чтенія, или другому лицу учебнаго вѣдомства.

Мѣстами для устройства чтеній могутъ служить дома, гдѣ помѣщаются училища, школы, вообще по преимуществу помѣщенія въ казенныхъ общественныхъ зданіяхъ, находящихся въ чертѣ города. Въ фабрикахъ и подобнаго рода промышленныхъ учрежденіяхъ чтенія эти отнюдь не допускаются.

Къ публичному чтенію для народа допускаются только сочиненія, одобренныя для этой цѣли Ученымъ Комитетомъ Министерства Народнаго Просвѣщенія. Въ видахъ большаго выбора матеріала для народныхъ чтеній можно разрѣшать для чтенія и книги духовнаго содержанія, одобренныя свят. Синодомъ, или выдержки изъ оныхъ.

Назначенныя для публичнаго чтенія сочиненія не произносятся, а читаются по тексту, безъ всякихъ измѣненій и дополненій.—Если чтенія сопровождаются опытами или объясняются картинами, то допускаются разъясненія тѣхъ и другихъ на словахъ, не выходя изъ предѣловъ содержанія текста.

Къ публичному чтенію для народа допускаются, кромѣ духовныхъ лицъ и преподавателей училищъ вообще, и другія благонадежныя лица, по соглашенію директора народныхъ училищъ съ губернскимъ начальствомъ.

Въ случаѣ нарушенія въ чемъ-либо установленныхъ для народныхъ чтеній условій, чтенія сіи подлежатъ немедленному прекращенію по распоряженію мѣстнаго губернатора, до свѣдѣнія котораго всякое такое нарушеніе должно быть доводимо директоромъ народныхъ училищъ, или тѣмъ лицомъ, на котораго возложенъ будетъ ближайшій надзоръ за чтеніемъ.

Б.

Частныя учрежденія и общества въ Самарѣ и Самарской губерніи.

I. Благотворительныя учрежденія.

1) Самарское мѣстное управленіе Россійскаго общества „Краснаго Креста".

Самарское мѣстное управленіе Россійскаго общества „*Краснаго Креста*" состоитъ подъ Высочайшимъ покровительствомъ Ея Императорскаго Величества Государыни Императрицы и существуетъ съ 1863 г. Общество имѣетъ цѣлью содѣйствовать, во время войны, военной администраціи въ уходѣ за ранеными и больными воинами и доставлять имъ, по мѣрѣ средствъ своихъ, какъ врачебное, такъ и всякое другого рода воспомоществованіе; въ мирное же время—оказывать помощь увѣчнымъ воинскимъ чинамъ на мѣстахъ ихъ жительства и участвовать въ сборѣ приношеній для помощи пострадавшимъ въ общественныхъ бѣдствіяхъ.

Дѣйствительными членами Общества могутъ быть лица, вносящія не менѣе 10 руб. въ годъ или 200 руб. единовременно, а членами-соревнователями—вносящія не менѣе одного рубля въ годъ или 25 руб. единовременно.—Мѣстное управленіе общества состоитъ изъ предсѣдателя товарища предсѣдателя и 14 членовъ.

Предсѣдатель общества—Губернаторъ, тайн. сов. Александръ Дмитріевичъ Свербеевъ.
Товарищъ предсѣдателя—д. с. с. Павелъ Саввичъ Крыловъ.
Члены: епископъ Самарскій и Ставропольскій Серафимъ.
Дѣйств. стат. сов. Петръ Владиміровичъ Алабинъ.
Варвара Васильевна Алабина.
Марья Васильевна Крылова.
Ст. сов. Константинъ Ивановичъ Догадкинъ.
Ст. сов. Антонъ Осиповичъ Кулеша.
Кол. секр. Арсеній Дмитріевичъ Соколовъ (казначей).
Дѣйств. студ. Ефимъ Тимофѣевичъ Кожевниковъ.
Самарскіе купцы: Иванъ Львовичъ Санинъ.
Егоръ Никитичъ Аннаевъ.
Варвара Акимовна Курлина.

Марья Захарьевна Курлина.
Секретарь—Иванъ Матвѣевичъ Воронцовъ.

2) Самарскій Дамскій Комитетъ того-же Общества.

Кромѣ мѣстнаго управленія, согласно § 17 устава общества „Краснаго Креста", въ Самарѣ существуетъ Дамскій Комитетъ, дѣятельность котораго главнымъ образомъ направляется къ улучшенію средствъ общества. Независимо отъ этой прямой цѣли, Комитетъ подаетъ посильную помощь нѣкоторымъ ветеранамъ, пострадавшимъ при защитѣ Севастополя. Дамскій Комитетъ состоитъ изъ предсѣдательницы и 30 членовъ.

Предсѣдательница комитета—Варвара Васильевна Алабина.
Товарищъ предсѣдательницы—Марья Захарьевна Курлина.
Дѣйствительные члены: пожизненно—С. А. Сибирякова.
Вѣра Яковлевна Аржанова.
Анна Андреевна Глейнигъ.
Евдокія Ѳеодоровна Безпалова.
Марья Степановна Головкина.
Анф. Алекс. Константинова.
А. С. Докучаева.
Марья Александровна Куроѣдова.
Варвара Акимовна Курлина.
Евдокія Ѳедоровна Новокрещенова.
Екатерина Антоновна Курлина.
Васса Ефимовна Пензина.
Ольга Ивановна Никонова.
Ольга Васильевна Шадрина.
Зинаида Михайловна Повалишина.
Граф. В. Л. Толстая.
Елизавета Ивановна Савинова.
Елена Максимовна Шихобалова.
Надежда Илларіоновна Шахларева.
Вѣра Васильевна Херувимова.
Александра Павловна Чемодурова.
Казначей комитета—Арсеній Дмитріевичъ Соколовъ.
Секретарь комитета—Петръ Владим. Алабинъ.

3) Самарское общество попеченія о бѣдныхъ и Маріинскій пріютъ дѣтей воиновъ.

Общество попеченія о бѣдныхъ существуетъ въ Самарѣ съ 1873 г. и имѣетъ цѣль оказывать помощь лицамъ, впавшимъ въ бѣдность и не могущимъ существовать безъ посторонней поддержки. Общество состоитъ изъ лицъ обоего пола, безъ различія званія, вносящихъ ежегодно 6 руб.

или не менѣе 50 коп. въ мѣсяцъ. Внесшіе въ одинъ разъ не менѣе 100 р. пріобрѣтаютъ званіе дѣйствительнаго члена общества; единовременный взносъ въ 500 руб. даетъ званіе почетнаго члена пожизненно. Общество состоитъ изъ 61 члена. Въ 1885 г. обществомъ открыта **дешевая столовая** для раздачи даровыхъ обѣдовъ. Кромѣ того, Самарское общество попеченія о бѣдныхъ занято воспитаніемъ и обученіемъ сиротъ воиновъ въ Маріинскомъ домѣ.

Маріинскій домъ учрежденъ въ 1878 г. подъ вѣдѣніемъ общества попеченія о бѣдныхъ и именуется „Маріинскимъ“ въ честь имени въ Бозѣ почившей Государыни Императрицы. Онъ имѣетъ цѣлью доставить убѣжище безпомощнымъ сиротамъ женскаго пола, дѣтямъ воиновъ, и дать имъ средства содержаться въ будущемъ самостоятельнымъ трудомъ.

Въ Маріинскій домъ принимаются дѣвочки—сироты воиновъ—отъ 5 до 12 лѣтъ и выпускаются по достиженіи 17-лѣтняго возраста. Дѣти не воиновъ принимаются съ платою 60 р. въ годъ. Пріемъ зависитъ отъ Попечительнаго Совѣта. При прошеніи представляются свидѣтельства: а) метрическое, б) о бѣдности и в) о привитіи оспы. Предметы обученія: 1) чтеніе и письмо; 2) Законъ Божій; 3) элементарная ариѳметика и 4) домашнія работы (стирка бѣлья, шитье, приготовленіе кушаній и т. п.).

Маріинскій пріютъ помѣщается въ собственномъ двухъ-этажномъ каменномъ домѣ, пожертвованномъ Ковригинымъ, на Саратовской улицѣ.

Предсѣдательница—Софья Борисовна Брянчанинова.
Попечительницы: Надежда Илларіоновна Шахларева.
Марья Захар. Курлина.
Ольга Васильевна Шадрина.
Елизавета Андреевна Сосновская.
Зинаида Дмитріевна Брандтъ.
Ольга Григорьевна Аксакова.
Ольга Дмитріевна Янишевская.
Александра Андреевна Климова.
Александра Семеновна Шумова.
Марья Степановна Головкина.
Варвара Александровна Лохвицкая.
М. И. Санина.
В. А. Камынская.
Л. Н. Мастридова.
Казначей—А. И. Егоровъ.
Секретарь—В. Е. Рагозина.

4) Самарское губернское попечительство дѣтскихъ пріютовъ.

Предсѣдатель—Губернаторъ, т. с. Александръ Дмитріевичъ Свербеевъ.
Дѣйствительные члены: Вице-Губернаторъ.

Губерн. предводит. дворянства.
Управляющій Государственными имуществами.
Городской Голова.
Почетные члены: Преосвящен. Епископъ Самарскій и Ставр. Серафимъ.
кол. сов, Александръ Григорьевичъ Праведниковъ.
кол. секр. Арс. Дм. Соколовъ.
потом. почетн. гражд. Николай Михайл. Арефьевъ.
Купцы: Андрей Ѳедоровичъ Духиновъ.
Иванъ Ѳедор. Духиновъ.
Петръ Семеновичъ Субботинъ.
Пав. Мих. Журавлевъ.
Иванъ Львовичъ Санинъ.
Назаръ Ефимов. Савиновъ.
Дѣлопроизводитель—надв. совѣт. Дмитрій Васил. Грошевъ.

5. Алексѣевскій Дѣтскій пріютъ.

(Близь строющ. собора, соб. домъ).

Алексѣевскій пріютъ основанъ въ 1869 г., въ память открытія Самарской губерніи, и названъ „Алексѣевскимъ“ въ честь св. Алексія, Митрополита Московскаго. Пріютъ состоитъ въ вѣдѣніи губернскаго попечительства и призрѣваетъ такихъ бѣдныхъ дѣтей, которыя, оставаясь безъ надзора родителей, занятыхъ работою, лишены нравственнаго воспитанія и образованія. Въ пріютъ принимаются мальчики всѣхъ сословій не моложе 3-хъ лѣтъ, а выпускаются по достиженію 12-ти лѣтъ. Предметы обученія: Законъ Божій, чтеніе, письмо, и ариѳметика.

Попечительница—Анна Дмитріевна Свербеева.
Почетный старшина пріюта—почетн. гражд. Ив. Михайл. Плѣшановъ.
Директоръ пріюта—врачъ Юлій Карловичъ Бодэ.
Смотрительница пріюта—Ал. Серг. Фіалковская.

6. Николаевскій сиротскій Домъ.

Николаевскій сиротскій домъ устроенъ въ память посѣщенія г. Самары въ 1863 г., въ Бозѣ почившемъ *Государемъ Наслѣдникомъ Цесаревичемъ Николаемъ Александровичемъ*. Онъ доставляетъ пріютъ и средства воспитанія безпомощнымъ сиротамъ дѣвочкамъ и вообще малолѣтнимъ дочерямъ бѣдныхъ родителей, преимущественно изъ жителей г. Самары.

Въ сиротскій домъ принимаются дѣвочки отъ 3 до 10 лѣтъ, а выпускаются по достиженіи 15-лѣтняго возраста. Пріемъ зависитъ отъ Попечительнаго Совѣта. При прошеніи представляются свидѣтельства: метрическое и о привитіи оспы, а также удостовѣреніе 3-хъ лицъ, извѣстныхъ Городской Думѣ, о безпомощности. Предметы обученія: чтеніе, письмо, Законъ Божій, счетоводство и домашнія работы. При выпускѣ сиротъ,

Совѣтъ заботится объ опредѣленіи ихъ на частныя мѣста или отдаетъ на попеченіе благотворителей. Бѣднѣйшимъ спротамъ выдается пособіе изъ % съ особо пожертвованнаго для этой цѣли капитала Самарскими дамами. Городская дума отпускаетъ ежегодно на содержаніе пріюта 5400 рублей.

Почетная попечительница—Варвара Васильевна Алабина.
Попечительницы: Ольга Петровна Луковникова.
Ольга Дмитріевна Янишевская.
Екатерина Алексѣевна Соколова.
Марья Акимовна Арнольдова.
Марья Васильевна Крылова.
Попечитель и казначей, онъ-же ктиторъ церкви при означенномъ домѣ, Арсеній Дмитріевичъ Соколовъ.

7. Самарское общество спасанія на водахъ.

Самарское общество спасанія на водахъ существуетъ съ 1876 года и состоитъ подъ покровительствомъ *Государыни Императрицы*. Оно имѣетъ цѣлью—подавать помощь всѣмъ терпящимъ бѣдствіе на водахъ. Членами общества могутъ быть лица обоего пола, всѣхъ званій и состояній, вносящія отъ 1 до 5 руб. Общество состоитъ изъ 70 членовъ.

Предсѣдатель окружнаго правленія—Губернаторъ, тайн. сов. Александръ Дмитріевичъ Свербеевъ.
Члены: Егоръ Александровичъ Тимротъ (секретарь).
Давыдъ Васил. Кирилловъ (казначей).
Григорій Серг. Аксаковъ.
Александръ Григ. Праведниковъ.
Петръ Владим. Алабинъ.
Ник. Мих. Арефьевъ.
Ефимъ Тим. Кожевниковъ.
Иванъ Петровичъ Новиковъ.

8. Благотворительное общество Святителя Николая (въ Бугульмѣ).

Почетные члены: Епископъ Самарскій Серафимъ.
Самарскій Губернаторъ.
Бугульминскій Уѣздный Предводитель Дворянства.
По выбору: протоіерей Николаевскаго собора г. Бугульмы—Василій Ивановичъ Малиновскій.
Дѣйствительные: двор. Ник. Иван. Марковъ.
купецъ Иванъ Ник. Носовъ.
купецъ Дмитрій Алекс. Ѳедоровъ.
двор. Денисъ Васил. Давыдовъ.
вдова чиновника Клавдія Ивановна Троицкая.

9. Богадѣльни въ Самарской губерніи.

Въ Самарѣ: 1-я Александровская—содержится на городскія общественныя средства и частію на проценты съ капитала, пожертвованнаго Плѣшановымъ на вѣчныя времена.

2-я Константиновская—содержится на проценты съ капитала, пожертвованнаго въ 1871 году гг. Константиновыми, Аржановымъ и Алашеевымъ.

3-я Земская—содержится на средства Губернскаго Земства.

Въ Бузулукѣ: богадѣльня учреждена 31 марта 1882 г. и содержится на средства города.

Въ Бугульмѣ: богадѣльня открыта въ 1880 г. и содержится на средства учредителей благотворительнаго общества Св. Николая и на добровольныя пожертвованія.

Въ Николаевскомъ уѣздѣ: *Чагринско-Покровская* богадѣльня—содержится на средства женской общины.

Въ Балаковѣ богадѣльня учреждена въ 1881 г. и содержится на проценты съ капитала, внесеннаго на вѣчныя времена потомственнымъ гражданиномъ Ковригинымъ.

Въ Новоузенскѣ богадѣльня учреждена въ 1873 г. и содержится на средства церковнаго попечительства.

Въ слободѣ Покровской Новоузенскаго уѣзда, богадѣльня учреждена въ 1877 г. и содержится на средства крестьянъ Покровской волости.

10. Ночлежный домъ въ Самарѣ.

Ночлежный домъ (близъ Воскресенской площади, д. Горшечниковой) учрежденъ городомъ для нуждающихся въ *даровомъ* ночлегѣ лицъ всѣхъ сословій обоего пола. Верхній этажъ дома приспособленъ для ночлежнаго пріюта 80 мужчинъ, а нижній—для 50 женщинъ. Лица въ нетрезвомъ состояніи въ пріютъ не допускаются.

II. Больницы, врачи, акушерки и аптеки.

1) Губернская земская больница.
(Близъ Молоканскаго сада).

Въ 14 павильонахъ больницы, на 255 кроватей, размѣщаются больные въ опредѣленномъ количествѣ, по роду болѣзней и вообще сообразно съ требованіями медицинской науки, а въ остальныхъ павильонахъ размѣщены: операціонное зало, школа для фельдшеровъ, фельдшерицъ и акушерокъ, аптека, контора, прачечная, бани, больничныя службы и квартиры для врачей и смотрителей.

Въ больницу принимаются для излеченія лица всѣхъ званій, представившія какое-либо удостовѣреніе о своей личности, или вносящія за 15 дней ле-

ченія впередъ. Трудно больные принимаются безъ всякаго вида. Лица, не имѣющія своихъ средствъ, лечатся на счетъ того общества, къ которому принадлежатъ. Плата за леченіе 9 руб. въ мѣсяцъ или 30 коп., въ сутки.

Старшій врачъ—Ант. Осип. Кулеша.
Ординаторы: Гр. Франц. Вирпша.
Юл. Карл. Бодэ.
К. И. Догадкинъ.
Вл. Ал. Паршенскій.
Эстерны: Ник. Карл. Шаровскій.
Викт. Павл. Ѳомина.
Евг. Ил. Коганъ.
Ник. Ник. Головнинъ.
Смотритель (вакансія).

При земской больницѣ имѣется *родильный домъ для младенцевъ* и *бактеріологическая станція.*

Бактеоріологическая станція для леченія, по способу Парижскаго Академика Пастэра, искусанныхъ бѣшеными животными, учреждена губернскимъ земствомъ 6 іюня 1886 г. Леченіе отъ бѣшенства производится прививкою яда бѣшенства, особыми способами приготовляемаго отъ зараженныхъ бѣшенствомъ кроликовъ.

Завѣдующій станціей—врачъ Владиміръ Алексѣевичъ Паршенскій.

Домъ для умалишенныхъ находится въ 10 верстахъ отъ города, въ лѣсной мѣстности, называемой „Томашевымъ Колкомъ". Зданіе, стоимостію въ 250 т. р., построено по проэкту архитектора Штрома. Помѣщенія спеціально приспособлены для душевно-больныхъ (на 200 челов.).

Завѣдующій—ст. сов. Иванъ Христіановичъ Аккерблomъ.

2) Городской пріемный покой.

(Панская, д. город. общ.).

Пріемъ приходящихъ больныхъ производится *безплатно* ежедневно (кромѣ воскресеній) отъ 9 утра до 1 ч. дня, а дѣтей—съ 10 до 11 ч. утра.

Завѣдующіе: Врачи: Алекс. Дм. Яновъ.
Николай Александровичъ Ястребовъ.
Іоиль Ивановичъ Язвицкій.
Константинъ Алекс. Щиголевъ.
Юлія Павловна Михайловская-Подгурская.
Оспопрививатель—Людв. Ос. Станевичъ.
Завѣдующ. хозяйств. частью и аптекой и. д. фармацефта Анна Дм. Свербеева.

Больница Оренбургской жел. дороги.

(При вокзалѣ дороги).

Главный врачъ—Ипп. Мих. Пулло.
Помощникъ его—Данилъ Матвѣевичъ Копелянскій.

Водолечебница врача Карасика, съ кабинетомъ для массажа, Саратовская, д. Греве.

Городовые врачи: —докторъ медицины Успенскій.
тит. сов. Данилъ Матвѣевичъ Копелянскій, Николаевская, соб. д.

Санитарные врачи: 1 участка (1 и 2 части города) Конопацкій.
2 участка (3-я часть города) Вл. Вик. Родзевичъ.

Губернскіе ветеринарные врачи: старшій кол. асс. Андр. Мих. Терентьевъ Саратовская, соб. д.
младшій—Евг. Ал ндр. Эпиктетовъ.

Врачи въ Самарѣ: Боде Юл. Карл. (внут. и глаз. бол.) *Пріемъ* отъ 8 до 10 ч. утра. Алексѣевская. д. Музурова.
Вертель Брон. Ваця. (акуш. и жен. бол.)—9—10 Москател., д. Боде.
Вирпша Гр. Франц. (накожн., венер. и внутр. бол.)—8—10. Уг. Алекс. и Собор., соб. д.
Головнинъ Ник. Ник. (внутр. и дѣт. бол.)—2—4 Сокольничья, соб. д.
Горничъ Владисл. Александр. (внутр. бол.)—9—12
Гуровичъ Арон. Анис. (акущер. и жен. бол.)—10—12.
Догадкинъ Конст. Ив. (хирург:)—3—4. Уг. Алексан. и Сам., соб. д.
Карасикъ Моис. Абр. (внутр. бол.)—9—12, Саратовская, д. Греве.
Коганъ Евгенія Ил. (женск. и дѣт. бол.)—10—4.
Копелянскій Д. М. (внутр. и нерв. бол.)—9—11. Николаев., соб. д.
Крыловъ Петръ Петр. (женск. и дѣтск. бол.)—4—6.
Кулеша А. О. (женск. бол. и акуш.) 9—10. Уг. Алекс. и Соб., соб. д.
Миловзоровъ Александръ Павловичъ (внутр. бол.).
Нечаевъ Вл. Геннад. (венер. и нак. бол.)—8—10, 5—6.
Паршенскій Вл. Ал. (внутр. бол.)—2—3. Предтеченская, соб. д.
Петровъ Вас. Петр. (внутр. и нар. бол.).
Подгурская-Михайловская—Юл. Павл. (жен. бол.) До 10, 2—5.
Постниковъ Нест. Вас. (внут. бол.) 8—11, 4—7. Саратовск., соб. д.
Пулло Ипп. Мих. (акуш. и женск. бол.).
Родзевичъ Владисл. Викент. (внутр. и глазн. бол.). 9—11, 2—4.
Савицкій Лук. Ив. (внутр. и дѣт. бол.).
Станевичъ Люд. Ос. (оспопрививаніе).
Шаровскій Ник. Кар. (хирург. и гор. бол.) 4—7.
Шефтель Ис. Мар. (внутр. бол.).
Язвицкій Іоиль И. (хирург., горл. и нос. бол.) 11—1. Садовая, соб. д.
Яновъ Александръ Дм. Заводская, соб. д.
Ястребовъ Ник. Александр. (внутр. бол.)—8½—10½ Уг. Зав. и Ник., д. Жукова.
Эрнъ Эр. Густ. (внутр. бол.) 12—2, 5—6.
Ѳомина Викт. Павл. (женск. и дѣт. бол.) 9½—11, 3—4.

Дантисты: Бернгутъ Генр. Викт. Алекс. пл., д. Назарова.
г-жа Кацнельсонъ—10—2, 5—7. Дворянская, д. Кузнецова.
Кушневскій.

Аптеки: Земская—при больницѣ (вольной продажи нѣтъ). Около Молоканск. сада.
Городская—при пріемномъ покоѣ (тоже). Панская ул.
Позернъ. Уг, Саратовской и Папской.
Греве. Уг. Сарат. и Предтеченской.
Вюртнеръ. Уг. Дворянской и Воскресенской.
Гинзбургъ. Уг. Троицкой Алексѣевской.

Врачи въ уѣздахъ.

Въ Самарскомъ: 1-го уч.,—Иванъ Николаевичъ Гуляковъ (бол. на 20 кроватей). Въ с. Кошкахъ.
2-го участка—Кон. Ив. Колпинъ. (пріемный покой). Въ с. Липовкѣ.
3-го „ И. И. Нечаевъ, (пріемн покой). Въ с. Новыхъ Костыч.
4-го „ Л. Л. Клыковъ (бол. на 20 кр.) Въ с. Старомъ-Буянѣ.

5-го „ Леон. П. Кудряшевъ (пр. покой). Въ с. Кривой-Лукѣ.
6-го „ Тим. Евгр. Гавриловъ, (пр. покой). Въ с. Спасскомъ.
7-го „ Д. В. Шульгинъ (пр. покой). Въ с. Дубовомъ-Уметѣ.
8-го „ Влад. Арсен. Ждановъ (пр. покой). Въ с. Елшанкѣ.
9 го „ В. А. Молчановъ (бол. на 20 кр.). Въ с. Екатериновкѣ.

Въ **Ставропольскомъ:** уѣздный врачъ—кол. сов. Пав. Вас. Петровъ.
городской врачъ—(вакансія).
Земскіе врачи: 1-го уч.—Ив. Гавр. Хлѣбниковъ, въ г. Ставрополѣ.
Пав. Мих. Наумовъ, тамъ-же.
2-го уч.—Александръ Ник. Сатрапинскій, въ пос. Мелекесѣ.
3-го „ Ст. Ник. Поповъ, въ с. Чердаклахъ.
4-го „ Ник. Андр. Глушковъ, въ с. Мусоркѣ.
Ветеринарный врачъ—3-го уч. Гуляевъ, въ г. Ставрополѣ.

Въ **Бузулукскомъ:** городовой врачъ—Валентинъ Станиславовичъ Загорскій.
уѣздный—ст. сов. Маркъ Ильичъ Финкель.
Земскіе: 1-го уч. - Александръ Андр. Ивановъ, при бузулукской больницѣ.
Дворянинъ Сергѣй Станиславовичъ Загорскій, тамъ-же.
2-го участка Мих. Алексѣев. Топорнинъ (бол. 40 кр.), с. Борское
3-го „ Отт. Адамовичъ Родзевичъ (бол. 28 кр.), въ с. Сорокѣ
4-го „ Яковъ Савельевичъ Верцинскій, въ с. Алексѣевкѣ.
5-го „ Хрис. Ѳедос. Тринитатскій (пр. п.), въ с. Грачевкѣ.
6-го „ Николай Константиновичъ Климовъ, въ с. Утевкѣ.
7-го „ Павелъ Ефимовичъ Фадѣевъ, въ с. Логачевкѣ.

Ветеринары: Ястребовъ, Аркадій Эрастовичъ, въ с. Гаршинѣ.
Вержбицкій, Осипъ Осиповичъ, ст. „Новосерг.“, Ор. ж. д.

Фельдшера: Мартыновъ, Григорій Дмитріевичъ.
Поликарповъ, Николай Васильевичъ.
Наживинъ, Яковъ Семеновичъ.
Дронскій, Михаилъ Николаевичъ.
Тиминскій.

Акушерки и фельдшерицы: Кутырева, Анна Михайловна (фельдшерица).
Федорова, Анна Степановна (фельдшерица).
Казимірова, Ираида Васильевна. „
Дубенская, Марья Васильевна (акушерка).
Сѣркова, Татьяна Степановна. „
Смирнова, Екатерина Семеновна (городская акушерка).

Аптека—Мицкуна.

Въ Бугурусланскомъ: городовой врачъ—Агаѳанг. Степан. Вихоревъ.
Уѣздный врачъ—кол. ассес. Иванъ Павл. Дроздовъ.

Земскіе врачи: 1-го уч. Александръ Александровичъ Блиновъ, г. Бугурусланъ.
2-го „ Петръ Васильевичъ Астанковъ, тамъ-же.
3-го „ Александръ Павловичъ Благовѣщенскій, слоб. Кинель-Черкасская.
4 го „ Алексѣй Григорьевичъ Крыжановскій, приг. Сергіевскъ.
5-го „ Василій Фроловичъ Байковъ, с. Коровино.
6-го „ Павелъ Иванов Никоноровъ, с. Матвѣевка.

Ветеринарные врачи: Иванъ Михайловичъ Ковалевскій, въ г. Бугурусланѣ.
Иванъ Андреевичъ Юрковъ, въ дер. Пономаревкѣ.

Фельдшера: Архипъ Александровичъ Рыковъ.
Григорій Иван. Зобнинъ.
Валеріанъ Мих. Лоретовъ.
Гавріилъ Дмитр. Ледомскій.
Алексѣй Ивановичъ Протасовъ (ветер.)

Фельдшерицы и акушерки: Анна Михайловна Андреева.
Ольга Ивановна Ланина.
Зоя Ефимовна Князевская.

Въ Бугульминскомъ: уѣздный врачъ—кол. сов. Александръ Ѳедоровичъ Константиновъ.
Городовой врачъ—н. ч. Исаакъ Исаевичъ Мармельштейнъ.
Ветеринарный врачъ—кол. ас. Яковъ Сергѣевичъ Остроумовъ, въ г. Бугульмѣ.
Участковые: 1-го участка—врачь кол. сов. Владиславъ Воцлав. Вертель, тамъ-же.
2-го уч.—кол. сов. Александръ Павловичъ Постерниковъ, тамъ-же.
3-го „ Николай Алексѣевичъ Быковъ, въ сл. Старо-Куакской, Нижне-Черемшанской волости.
4-го уч. Рудольфъ Фердинандовичъ Кетатъ, въ дер. Альметевой, Альметевской волости.
5 го „ Сергѣй Константиновичъ Горицкій, въ с. Чеканѣ, Чеканской волости.

Въ Николаевскомъ: старшій по губерніи уѣздный врачъ ст. сов. Викентій Войц. Косицкій.
Городовой лекарь—К. Ив. Тихомировъ.
Ветеринарные: кол. ас. Ал. Вас. Васильевъ, въ г. Николаевскѣ.
Надв. сов. Макаровъ, въ с. Макарьевкѣ.
Ев. Ал-чъ Епиктетовъ, въ с. Украйнѣ.
Поплавскій, въ с. Балаковѣ.

Земскіе врачи при больницахъ: 1-го уч. Ив. Ив. Равенскій, въ г. Николаевскѣ.
2-го уч. Бон. Ал. Евгеньевъ, въ с. Балаковѣ.
3-го „ Вс. Дм. Пономаревъ, въ с. Большой-Глушицѣ.
4-го „ Мих. Вас. Кудрявцевъ, въ с. Екатериненштадтѣ.

Врачи при пріемныхъ покояхъ: К. И. Шерстинниковъ, въ с. Березовѣ.
Александръ Петровичъ Смирновъ, въ с. Богородскомъ.
Петръ Евг. Цвѣтковъ, въ с. Липовкѣ.
Ал. Вас. Амстердамскій, въ с. Макарьевкѣ.
Александръ Вас. Крайневъ, въ с. Мокшѣ.
Вал. Анд. Капачинскій, въ с. Перелюбѣ.
Ил. Данил. Никитинъ, въ с. Пестравкѣ.
Генр. Марк. Зелихъ, въ с. Рахмановкѣ.

Въ Новоузенскомъ: уѣздный врачъ—кол. сов. Каэт. Гр. Сикорскій.
Городовой—Ник. Фед. Головцевъ.
Ветеринарные: К. Мих. Львовъ, въ г. Новоузенскѣ.
Кол. ас. Фил. Ѳед. Калининъ, въ сл. Покровской.
Кон. Вас. Туркинъ, въ с. Александр.-Гаѣ.
Мих. Ив. Братолюбовъ, въ м. Крахмали.
Иванъ Петр. Поленинъ (свершт.), въ с. Ровномъ.
Петръ Ѳедор. Арсеньевъ (свершт.), въ с. Савинкѣ.

Земскіе врачи:—Мих. Вас. Виноградовъ, въ г. Новоузенскѣ.
1-го уч. С. Ив. Алмазовъ, въ сл. Александровомъ Гаѣ
2-го „ Мих. Дм. Прокофьевъ, въ с. Савинкѣ.
3-го „ Дм. Петр. Соколовъ, въ с. Дьяковкѣ.
4-го „ Ал-ръ Вас. Ижорскій, въ с. Моршѣ.
5-го „ (вакансія).
6-го „ Ив. Викт. Гуминскій, въ с. Ровномъ.
7-го „ Ѳед. Мих. Пятницкій, въ с. Узморьѣ.
8-го „ Вас. Ив. Алмазовъ, въ сл. Покровской.
9-го „ Ник. Ал. Серебряковъ, въ с. Тонкошуровкѣ.
10-го „ Ал. Андр. Мясниковъ, въ с. Перекопномъ.
11-го „ Ал. Ник. Левковъ, въ с. Дергачахъ.

III. Частныя общества.

1. Общество поощренія образованія.

Самарское общество поощренія образованія существуетъ съ 25 февраля 1873 г. Общество имѣетъ цѣлью доставлять вспомоществованіе: 1) нуждающимся ученикамъ и ученицамъ среднихъ учебныхъ заведеній, которые, по окончаніи курса, съ правомъ поступленія въ высшія учебныя заведенія, затрудняются по бѣдности воспользоваться этимъ правомъ; 2) находящимся въ такомъ же положеніи, но выдержавшимъ экзаменъ на право поступленія въ высшее учебное заведеніе ученикамъ мѣстной духовной Семинаріи и лицамъ домашняго воспитанія, семейства которыхъ живутъ въ Самарской губерніи; 3) нуждающимся студентамъ, слушателямъ, слушательницамъ высшихъ учебныхъ заведеній вообще, по воспитанію или семейному положенію имѣющимъ связь съ Самарскою губерніей и 4) тѣмъ изъ окончившихъ курсъ высшихъ учебныхъ заведеній, которые оказываются въ положеніи крайней нужды, но водворены въ г. Самарѣ.

Общество образуется изъ лицъ обоего пола всѣхъ званій и состояній, за исключеніемъ учащихся, и состоитъ изъ дѣйствующихъ членовъ, вносящихъ ежегодно отъ 5 до 10 руб. Средства общества составляются изъ членскихъ взносовъ, пожертвованій, сборовъ отъ устраиваемыхъ спектаклей, вечеровъ, концертовъ и т. п., и изъ суммъ, возвращаемыхъ лицами, получившими образованіе при помощи Общества.

Общество состоитъ изъ 8 почетныхъ и 113 дѣйствительныхъ членовъ.

Предсѣдатель правленія—Александръ Ивановичъ Смирнитскій.
Члены: Карлъ Карловичъ Позернъ.
Владиміръ Ивановичъ Анненковъ.
Веніаминъ Осиповичъ Португаловъ.
Непремѣнные члены: Александръ Иван. Соколовъ.
Анна Андреевна Глейнигъ.
Алексѣй Петровичъ Херувимовъ.
Казначей—Христоforъ Вуколовичъ Сербуловъ.
Секретарь—Константинъ Ивановичъ Догадкинъ.

2. Общество врачей Самарской губерніи.

Общество врачей, открытое 1 октября 1882 г., имѣетъ цѣлью: 1) содѣйствовать разработкѣ вопросовъ изъ областей клинической и теоретической медицины; 2) дать возможность своимъ членамъ совершать непосредственный обмѣнъ мыслей, сообщеній своихъ наблюденій, изслѣдованій, опытовъ и ихъ ре-

зультатовъ; 3) изучать мѣстныя, климатическія, бытовыя условія, собирать статистическій матеріалъ для составленія медико-топографическаго описанія губерніи; 4) содѣйствовать администраціи, городскому и земскому управленіямъ къ изысканію средствъ и мѣръ для борьбы съ эпидеміями; 5) распространеніе въ народѣ здравыхъ понятій по предметамъ общей и частной гигіены посредствомъ публичныхъ чтеній и изданія популярныхъ сочиненій и 6) устройствомъ при обществѣ медицинской библіотеки доставить участникамъ общества средство слѣдить за современнымъ состояніемъ науки.

Членами общества могутъ быть лица обоего пола медицинскаго званія. Размѣръ членскихъ взносовъ опредѣляется общимъ собраніемъ.

Предсѣдатель—Константинъ Иванов. Догадкинъ.
Товарищъ предсѣдателя—Антонъ Осиповичъ Кулеша.
Казначей—Григорій Францевичъ Вирпша.
Библіотекарь—Брониславъ Влац. Вертель.
Секретари: Владиміръ Алексѣевичъ Паршенскій.
Николай Карловичъ Шаровскій.

3) Общество взаимнаго вспоможенія прикащиковъ.

(Уставъ общества утвержденъ Министромъ Внутрен. Дѣлъ 28 марта 1883 г.).

Вспомогательное общество прикащиковъ въ г. Самарѣ имѣетъ цѣлью оказывать вспоможеніе своимъ членамъ и содѣйствовать улучшенію ихъ быта.

Средства общества составляются:

а) изъ единовременныхъ взносовъ дѣйствительныхъ членовъ при вступленіи въ общество (§ 12);

б) изъ ежегоднымъ взносовъ дѣйствительныхъ членовъ (§ 12);

в) изъ взносовъ членовъ соревнователей (§ 12);

г) изъ процентовъ на капиталы общества, помѣщаемые въ кредитныя учрежденія или обращаемые въ процентныя бумаги;

д) изъ процентовъ по ссудамъ, выдаваемымъ обществомъ своимъ участникамъ (§ 24),

е) изъ пени за просрочки членскихъ взносовъ и ссуднаго долга (§§ 14 и 26);

и ж) изъ пожертвованій въ пользу общества и другихъ случайныхъ поступленій, какъ-то: сборовъ отъ устраеваемыхъ въ пользу общеетва спектаклей, литературныхъ, музыкальныхъ и другихъ вечеровъ и т. п.

Всѣ средства общества раздѣляются на три капитала: а) вспомогательный, б) ссудо-сберегательный и в) оборотный.

Общество состоитъ: а) изъ членовъ дѣйствительныхъ; б) изъ членовъ соревнователей; и в) изъ членовъ почетныхъ. Число членовъ всѣхъ трехъ разрядовъ не ограничено.

Дѣйствительными членами общества могутъ быть лица всѣхъ вѣроисповѣданій, состоящія на должностяхъ прикащиковъ, бухгалтеровъ, конторщиковъ, кассировъ и завѣдывающихъ другими коммерческими операціями. Членами же почетными и соревнователями могутъ быть лица всякаго званія и состоянія. При чемъ, желающіе быть дѣйствительными членами, или предназначаемые въ почетные члены подвергаются баллотировкѣ общаго собранія: первые—по предложенію одного изъ членовъ общества, а вторые по представленію Правленія. Избранными въ дѣйствительные члены считаются лица, получившія простое большинство голосовъ, а въ почетные—большинство $^2/_3$ голосовъ наличныхъ членовъ

общаго собранія. Желающіе же быть членами соревнователями баллотировкѣ не подлежатъ, а дѣлаютъ лишь о своемъ желаніи заявленія Правленію, съ представленіемъ надлежащаго взноса.

Каждый дѣйствительный членъ вноситъ въ кассу общества единовременно, при вступленіи, 5 рублей и ежегодно по 10 руб. Членъ, исправно уплачивавшій въ продолженіе 20 лѣтъ, членскіе взносы, освобождается отъ дальнѣйшихъ платежей, сохраняя пожизненно всѣ права, соединенныя съ званіемъ дѣйствительнаго члена. Члены же соревнователи вносятъ единовременно не менѣе 100 р.

Почетными членами общества могутъ быть только лица, оказавшія особо важныя услуги обществу; не пользуясь ссудами и пособіями отъ общества, они вмѣстѣ съ тѣмъ освобождаются отъ избранія въ какія, либо должности по обществу.

Членъ, добровольно выбывшій изъ общества или исключаемый изъ онаго общимъ собраніемъ, не въ правѣ требовать ни возврата сдѣланныхъ имъ взносовъ, какъ единовременныхъ, такъ и ежегодныхъ, ни какого либо вознагражденія за дѣятельность его въ пользу общества.

Исключеніе членовъ можетъ послѣдовать по приговору $^2/_3$ голосовъ наличныхъ членовъ общаго собранія, которое должно выслушать, по желанію обвиняемаго, всѣ приводимыя имъ къ оправданію своему объясненія.

Ссуды выдаются каждому члену общества на срокъ отъ 1-го до 6-ти мѣсяцевъ, въ размѣрѣ не свыше 200 руб., не иначе какъ за поручительствомъ одного члена, если въ ссуду выдается не болѣе 50 руб.; при желаніи же получить ссуду въ большемъ размѣрѣ необходимо поручительство двухъ членовъ.

Желающій воспользоваться ссудою долженъ заявить о томъ Правленію общества письменно, обозначивъ въ такомъ заявленіи какъ размѣръ испрашиваемой ссуды, такъ и срокъ и способъ уплаты оной, разомъ или по частямъ, въ извѣстные сроки; но отъ усмотрѣнія Правленія зависитъ уменьшить размѣръ и срокъ ссуды, сообразно съ наличнымъ состояніемъ кассы общества и числомъ требованій ссудъ.

Кромѣ предоставленія своимъ членамъ возможности дѣлать сбереженія и выдачи имъ ссудъ, общество для полнаго достиженія своей цѣли:

а) пріискиваетъ служебныя мѣста для членовъ, потерявшихъ таковыя по независящимъ отъ нихъ причинамъ;

б) выдаетъ нуждающимся дѣйствительнымъ членамъ единовременныя, временно-періодическія и пожизненныя денежныя пособія;

в) оказываетъ медицинскую помощь членамъ и ихъ семействамъ, для чего приглашаетъ временно, или имѣетъ постоянныхъ врачей и устраиваетъ, съ надлежащаго разрѣшенія, при обществѣ лѣчебницу;

г) воспитываетъ дѣтей членовъ (преимущественно не имѣющихъ средствъ) въ учебныхъ заведеніяхъ или въ своихъ школахъ, открытыхъ съ надлежащаго разрѣшенія;

д) помѣщаетъ престарѣлыхъ и немощныхъ членовъ общества въ благотворительныя учрежденія;

е) устраиваетъ съ надлежащаго разрѣшенія и съ соблюденіемъ установленныхъ для сего правилъ: 1) пріютъ для престарѣлыхъ членовъ, 2) библіотеку, 3) уроки бухгалтеріи и 4) публичныя лекціи, преимущественно по предметамъ промышленности и торговли, литературные и другіе вечера.

Дѣлами общества завѣдываютъ: а) *общее собраніе дѣйствительныхъ членовъ* и б) *Правленіе.*

Общія собранія дѣйствительныхъ членовъ бываютъ: обыкновенныя--разъ въ годъ, въ февралѣ мѣсяцѣ, и чрезвычайныя, созываемыя Правленіемъ въ случаяхъ, нетерпящихъ отлагательства и превышающихъ власть Правленія, или же по требованію не менѣе 20 членовъ.

Общее собраніе, какъ обыкновенное, такъ и чрезвычайное, считается состоявшимся, если на немъ участвовало не менѣе половины всѣхъ членовъ общества, а по вопросамъ объ измѣненіи и дополненіи устава общества по крайней мѣрѣ $^2/_3$ всѣхъ членовъ общества.

Если общее собраніе не состоялось, то дѣлается новый созывъ членовъ общества во вторичное общее собраніе, въ коемъ могутъ быть обсуждаемы лишь дѣла, назначенныя къ разсмотрѣнію въ первомъ собраніи, которыя затѣмъ и рѣшаются простымъ большинствомъ голосовъ наличныхъ участниковъ.

Въ общемъ собраніи предсѣдательствуетъ одинъ изъ членовъ общества по выбору собранія.

Отсуствующіе въ общемъ собраніи члены могутъ передавать право своего голоса другимъ, присутствующимъ членамъ; но одно лицо не можетъ имѣть болѣе двухъ голосовъ: одного своего, а другого по довѣренности.

Предметы занятій общаго собранія, между прочимъ, составляютъ:

а) пріемъ новыхъ членовъ въ общество и исключеніе членовъ;

б) разсмотрѣніе и утвержденіе годового отчета общества;

в) избраніе членовъ Правленія, кандидатовъ къ нимъ и ревизоровъ и увольненіе ихъ отъ должностей;

г) разсмотрѣніе и утвержденіе смѣты расходовъ на наступившій годъ;

д) обсужденіе вопросовъ и представленій, превышающихъ власть Правленія

е) обсужденіе предположеній объ измѣненіи или дополненіи устава;

ж) утвержденіе инструкцій для Правленія;

з) разрѣшеніе споровъ между Правленіемъ и членами общества;

и) назначеніе пожизненныхъ пособій нуждающимся членамъ общества и опредѣленіе размѣра періодическихъ пособій и

і) разрѣшеніе выдачи единовременныхъ пособій свыше 50 руб. единовременно и 100 руб. въ годъ одному лицу.

Одобренный общимъ собраніемъ, годовой отчетъ общества можетъ быть печатаемъ, по усмотрѣнію собранія, въ повременныхъ изданіяхъ и высылается, для свѣдѣнія, въ Хозяйственный Департаментъ Министерства Внутреннихъ Дѣлъ, въ случаѣ отпечатанія, въ 2-хъ экземплярахъ.

Правленіе общества состоитъ изъ шести членовъ, избираемыхъ общимъ собраніемъ изъ среды своей на два года; ежегодно изъ числа членовъ Правленія выбываетъ трое—въ первый годъ существованія общества по жребію, впослѣдствіи же по старшинству избранія. Выбывшіе члены могутъ быть вновь избираемы, если изъявятъ на то согласіе. На случай отсутствія и болѣзни членовъ Правленія, избираются общимъ собраніемъ четыре къ нимъ кандидата, выбывающіе ежегодно по два тѣмъ же порядкомъ, какъ и члены.

Члены Правленія избираютъ изъ среды своей предсѣдателя, кассира и секретаря.

Обязанности Правленія главнымъ образомъ составляютъ:

а) храненіе капиталовъ общества;

б) наблюденіе за исправнымъ взносомъ членами требуемыхъ уставомъ платежей;

в) собираніе свѣдѣній о нуждающихся членахъ общества и повѣрка сдѣланныхъ ими въ заявленіяхъ показаній;

г) назначеніе вспомоществованія и ссудъ членамъ,—въ размѣрѣ, опредѣленномъ уставомъ;

д) опредѣленіе и увольненіе служащихъ при обществѣ;

е) пріемъ заявленій членовъ;

ж) составленіе ежемѣсячныхъ и годовыхъ отчетовъ и смѣтъ, и

з) исполненіе всѣхъ распоряженій общаго собранія.

Члены Правленія исполняютъ свои обязанности безвозмездно, но отъ общаго собранія участниковъ зависитъ назначать членамъ Правленія особое вознагражденіе.

Ревизія наличности, а также книгъ и документовъ кассы производится въ присутствіи членовъ Правленія, чрезъ избираемыхъ на каждый годъ общимъ собраніемъ уполномоченныхъ, которыми повѣряется и отчетъ кассы. О результатахъ ревизіи докладывается ближайшему собранію.

Предсѣдатель правленія—Ник. Арс. Яхонтовъ.
Товарищъ предсѣдателя—Мих. Ник. Бабкинъ.
Члены: Павелъ Ивановичъ Старцевъ.
Илья Васильевичъ Дерябинъ.
Иванъ Ильичъ Скворцовъ (казначей).
Раф. Христоф. Бубликовъ.
Степанъ Андреевичъ Назаровъ,
Секретарь—Петръ Павловичъ Шишкинъ.

4) Общество любителей музыкальнаго и драматическаго искусствъ.

(Уставъ Общества утвержденъ 13 февраля 1882 г.).

Общество имѣетъ цѣлью: а) доставлять своимъ членамъ возможность собираться для исполненія различныхъ произведеній музыкальнаго и драматическаго искусствъ; б) содѣйствовать всѣми зависящими отъ него средствами развитію музыкальныхъ и драматическихъ талантовъ; в) распространять любовь къ этимъ искусствамъ и развивать пониманіе оныхъ.

Согласно съ этимъ, Общество раздѣляется на два отдѣла: *музыкальный* и *драматическій*.

Для достиженія предназначенной цѣли Общество устраиваетъ музыкальные (вокальные и инструментальные) и драматическіе вечера, спектакли, концерты, литературныя чтенія и т. п., подчиняясь въ этомъ отношеніи какъ общимъ законамъ и распоряженіямъ Правительства, такъ и тѣмъ особымъ правиламъ, какія существуютъ для этого по вѣдомству Министер. Императорскаго Двора относительно публичныхъ забавъ и увеселеній, а также по мѣрѣ возможности открываетъ музыкальныя и драматическія школы.

Членами могутъ быть лица обоего пола.

Члены раздѣляются на членовъ *исполнителей*, членовъ *посѣтителей* и *почетныхъ* членовъ.

Членами исполнителями могутъ быть только тѣ лица, которыя будутъ участвовать въ качествѣ исполнителей на вечерахъ, устраиваемыхъ Обществомъ, причемъ одинъ и тотъ же членъ можетъ принадлежать къ обоимъ отдѣламъ.

Почетными членами могутъ быть лица, заявившія себя на поприщѣ искусствъ вообще, или оказавшія особенныя услуги Обществу любителей музыкальнаго и драматическаго искусствъ.

Членами посѣтителями могутъ быть всѣ лица, сочувствующія цѣлямъ Общества.

Лица, желающія поступить въ Общество, записываются кандидатами, по предложенію трехъ членовъ Общества, и уплачиваютъ годовой членскій взносъ при самомъ зачисленіи въ кандидаты. Кандидаты пользуются всѣми правами членовъ, за исключеніемъ права голоса въ общихъ собраніяхъ и права быть избранными на какую-либо должность. Членъ посѣтитель о своемъ желаніи быть членомъ исполнителемъ заявляетъ Правленію и можетъ быть, по усмотрѣнію подлежащаго комитета, подвергнутъ испытанію, послѣ чего утверждается, если будетъ признанъ комитетомъ, въ званіи члена исполнителя.

Окончательное принятіе кандидатовъ въ члены Общества производится закрытою баллотировкою, день и часъ которой назначается Правленіемъ и объявляется за восемь дней впередъ, черезъ вывѣшиваніе объявленія въ помѣщеніи Общества. Въ баллотировкѣ участвуютъ всѣ члены, присутствующіе въ назначенное время въ помѣщеніи Общества. Баллотировка должна производиться не позже одного мѣсяца со дня записанія лица въ кандидаты. Въ случаѣ неизбранія кандидата въ число членовъ, членскій взносъ, уплаченный при зачисленіи въ кандидаты (§ 10), за удержаніемъ двухъ рублей, возвращается неизбранному лицу.

Члены исполнители присутствуютъ съ правомъ голоса на общихъ собраніяхъ и участвуютъ, какъ исполнители, въ спектакляхъ, концертахъ, репетиціяхъ, конкурсахъ и т. п.

Члены исполнители обязаны являться на всѣ репетиціи и на всѣ собранія, въ которыхъ они дѣйствуютъ какъ исполнители и безпрекословно подчиняются всѣмъ требованіямъ подлежащаго Комитета касательно исполненія пьесъ.

Члены исполнители, пропустившіе двѣ репетиціи, лишаются права принимать участіе въ исполненіи репетируемой пьесы, не получивъ на то разрѣшенія Комитета.

Члены исполнители, неявившіеся на генеральную репетицію, концертъ и кружковой или публичный спектакль, въ которыхъ они участвуютъ, не предупредивъ о томъ подлежащій Комитетъ, по крайней мѣрѣ, за день, или не представивъ уважительныхъ причинъ своего отсутствія, по постановленію того Комитета, устраняются отъ всякаго участія въ исполнительныхъ собраніяхъ, впредь до разсмотрѣнія ихъ поступка первымъ очереднымъ или чрезвычайнымъ общимъ Собраніемъ.

Почетные члены и члены посѣтители пользуются всѣми правами, предоставленными членамъ исполнителямъ, и подчиняются наравнѣ съ этими послѣдними, всѣмъ требованіямъ дѣйствующаго Устава.

Постороннія лица допускаются въ помѣщенія Общества, въ качествѣ гостей, по запискамъ членовъ, съ платою по опредѣленію Правленія Общества. Лицамъ, заявившимъ себя на поприщѣ искусствъ, предоставляется право на безплатное участіе въ исполнительныхъ собраніяхъ, съ особаго всякій разъ, разрѣшенія Правленія.

Въ дни публичныхъ представленій въ помѣщеніи Общества, членскіе билеты недѣйствительны.

Дѣлами Общества завѣдываетъ *Правленіе*, состоящее изъ трехъ Комитетовъ: *драматическаго*, *музыкальнаго* и *хозяйственнаго*.

Въ каждый изъ Комитетовъ выбирается, по усмотрѣнію Общаго Собранія, отъ трехъ до пяти членовъ. Казначей, секретарь и режиссеръ выбираются Правленіемъ изъ числа его членовъ или членовъ Общества.

Независимо отъ членовъ Комитетовъ, общимъ Собраніемъ избирается *Предсѣдатель Правленія*, который, вмѣстѣ съ тѣмъ, есть и распорядитель хозяйственною частію Общества. Режисеру предоставляются всѣ права и обязанности члена Правленія; прочія права и обязанности режиссера опредѣляются особыми правилами, утвержденными общимъ Собраніемъ.

Члены Комитетовъ, а равно и Предсѣдатель Общества и режиссеръ избираются на одинъ годъ.

Вѣдѣнію Правленія подлежатъ вопросы, касающіеся совокупной дѣятельности всѣхъ Комитетовъ, какъ-то: а) назначеніе временныхъ и постоянныхъ денежныхъ пособій талантливымъ и нуждающимся членамъ исполнителямъ, а равно и освобожденіе ихъ отъ членскаго взноса; б) наемъ помѣщенія для исполнительныхъ собраній; в) назначеніе времени концертовъ, спектаклей и т. п.; г) составленіе репертуаровъ; д) установленіе таксы на мѣста для постороннихъ зрителей; е) ежемѣсячная ревизія дѣлъ и кассы Общества и т. д.

Къ обязанностямъ *драматическаго* и *музыкальнаго* Комитетовъ относятся: а) выборъ и предложеніе пьесъ для исполненія ихъ въ публичныхъ и кружковыхъ спектакляхъ и концертахъ; б) назначеніе сценъ на каждую роль и музыкальныхъ партій для конкурсовъ; в) опредѣленіе времени конкурсовъ и репетицій; г) назначеніе исполнителей тамъ, гдѣ не требуется конкурса; д) присутствіе на конкурсахъ и репетиціяхъ и руководство исполнителями.

Хозяйственный Комитетъ завѣдуетъ хозяйственною частью общества на основаніи инструкціи, составленной Правленіемъ и утвержденной общимъ собраніемъ; къ обязанностямъ его относится также составленіе отчетовъ о дѣятельности и состояніи общества за каждый мѣсяцъ и за весь годъ.

На обязанности *Предсѣдателя Правленія*, кромѣ распоряженія хозяйственною частью, лежитъ: а) слѣдить за правильнымъ веденіемъ дѣлъ общества и за точнымъ исполненіемъ цензурныхъ и другихъ правительственныхъ распоряженій, установленныхъ для спектаклей, концертовъ и т. п.; б) направлять дѣйствія общества согласно указанной Уставомъ цѣли; в) предсѣдательствовать въ засѣданіяхъ Правленія и каждаго Комитета отдѣльно; г) созывать общія Собранія въ случаяхъ, указанныхъ Уставомъ; д) назначать дни ревизіи кассъ и дѣлъ общества и е) наблюдать за школами.

Къ Предсѣдателю Правленія выбирается общимъ Собраніемъ, изъ числа членовъ, кандидатъ, который замѣняетъ Предсѣдателя, въ случаѣ временнаго отсутствія его, а въ случаѣ выбытія заступаетъ его мѣсто впредь до конца отчетнаго года.

Секретарь общества завѣдуетъ письменною частію.

Казначей завѣдуетъ денежною частью Общества, но за цѣлость суммъ и имущества Общества отвѣчаютъ всѣ члены Правленія, исключая тѣхъ случаевъ, когда растрата имущества или неправильный расходъ послѣдовали по единоличному распоряженію одного изъ членовъ Правленія и безъ вѣдома другихъ.

Засѣданія Правленія дѣйствительны, если присутствуютъ, кромѣ Предсѣдателя, еще четыре члена Правленія.

Засѣданія каждаго отдѣльнаго Комитета дѣйствительны, если присутствуютъ, кромѣ Предсѣдателя, еще два члена подлежащаго Комитета.

Общество имѣетъ свою печать съ надписью (печать Самарскаго Общества любителей музыльнаго и драматическаго искусствъ).

Независимо отъ лицъ, указанныхъ въ §§ 24 и 25, общимъ Собраніемъ избираются на одинъ годъ *судьи*, числомъ отъ трехъ до пяти на каждый отдѣлъ, и къ нимъ столько же кандидатовъ.

Судьи присутствуютъ на конкурсахъ и репетиціяхъ и, совмѣстно съ подлежащимъ Комитетомъ, простымъ большинствомъ голосовъ, рѣшаютъ вопросъ о томъ, за кѣмъ изъ конкуррентовъ остается та или другая роль или музыкальная партія, и можетъ ли репетируемая пьеса быть исполнена на публичномъ представленіи.

Въ *общихъ Собраніяхъ* могутъ участвовать всѣ члены Общеетва.

Общія Собранія бываютъ *очередныя* и *чрезвычайныя*. Очередныя Собранія созываются два раза въ годъ при открытіи и при окончаніи музыкально-драматическаго сезона. Чрезвычайныя Собранія созываются по постановленію, Правленія, или по письменному заявленію не менѣе пятнадцати членовъ, обращенному къ Предсѣдателю, не позже десяти дней послѣ постановленія Правленія или заявленія членовъ.

На каждомъ общемъ Собраніи избираются особый Предсѣдатель и Секретарь.

Предметъ занятій очередныхъ общихъ Собраній составляютъ: выборы должностныхъ лицъ Правленія, судей, кандидатовъ на всѣ должности, и вообще разрѣшеніе всѣхъ вопросовъ, касающихся дѣятельности Общества, какъ то: утвержденіе отчетовъ и инструкцій по внутреннему распорядку Общества, назначеніе денежныхъ пособій нуждающимся членамъ-исполнителямъ, освобожденіе ихъ отъ членскаго взноса, разсмотрѣніе предположеній, вносимыхъ Правленіемъ и Комитетами, обсужденіе вопросовъ объ удаленіи членовъ, нарушившихъ Уставъ, баллотировка почетныхъ членовъ и т. п.

Всѣ вопросы въ общихъ Собраніяхъ рѣшаются простымъ большинствомъ голосовъ, за исключеніемъ вопроса объ удаленіи изъ Общества членовъ, который разрѣшается большинствомъ $^2/_3$ наличнаго числа членовъ.

Отчетный годъ начинается 1-го Октября.

Предсѣдатель общества—тайн. сов. Ал. Дм. Свербеевъ.
Товарищъ предсѣдателя—(вакансія).
Члены драматическаго комитета: Иванъ Пет. Новиковъ (режиссеръ и казначей).
Екатерина Васильевна Молгачева.
Софья Авг. Гюнтеръ.

Карлъ Карловичъ Позернъ.
Петръ Владиміровичъ Кругликовъ (секретарь).
Члены музыкальнаго комитета: Мар. Вас. Богдановичъ.
Аделина Адольфовна Щепанская.
Петръ Петровичъ Лейманъ.
Лид. Дом. Вирпша.
Баронъ А. Р. Экеспарре.
Члены хозяйственнаго комитета: Александръ Арк. Дмитріевъ.
Дм. Вас. Муравьевъ.
Егоръ Филипповичъ Бемъ.
Мух. Пав. Лысцовъ.
Александръ Яковл. Калачевъ.

Клубы.

5) Благородное Собраніе.

Старшины: Ал. Ив. Смальковъ.
Алек. Пет. Херувимовъ.
Еф. Тим. Кожевниковъ.
Ип. Ст. Дементѣевъ.
Ник. Иллар. Стефановичъ.
Дм. Вас. Муравьевъ.
Ник. Ив. Бюрно.
Арс. Дм. Соколовъ.

6) Коммерческое собраніе.

Старшины: Никол. Мих. Арефьевъ.
Мих. Ник. Бабкинъ.
Алек. Степ. Бичмановъ.
Ив. Петр. Зайцевъ.
Сер. Яковл. Кленовъ.
Алекс. Ив. Константиновъ.
Яковъ Дмитр. Слободчиковъ.
Ив. Ѳедор. Докучаевъ.
Алексѣй Никан. Гавриловъ.
Ник. Арс. Яхонтовъ.
Предсѣдатель конторы—А. И. Константиновъ.
Предсѣдатель общихъ собраній—Ив. Льв. Санинъ.

IV) Частныя учрежденія.

1) Редакціи періодическихъ изданій.

Редакція ежедневной общественно-литературной „Самарской Газеты".
Редакторъ-издатель—Иванъ Петровичъ Новиковъ.
Завѣдующій редакціей и секрет.—Евгеній Александровичъ Валле-де-Бар ръ
Редакція „Самарскихъ Губернскихъ Вѣдомостей".
Редакторъ—Семенъ Александровичъ Веселицкій.
Редакція „Самарскихъ Епархіальныхъ Вѣдомостей",
Редакторъ—протоіерей Валеріанъ Викторовичъ Лаврскій.
Цензоръ—ректоръ Семинаріи архимандритъ Антоній.
Редакція „Самарскаго Вѣстника объявленій".
Редакторъ-издатель—Григорій Егор. Курбатовъ.

2) Типографіи.

„Самарской Газеты“ (Ивана Петровича Новикова).
Управляющій типографіей—Василій Михайловичъ Костинъ.
Главная контора типографіи „Самарской Газеты“, помѣщается на Дворянской улицѣ, въ д. Соколова.
Губернская Типографія.
Завѣдующій типографіей—надв. сов. Александръ Андреевичъ Громовъ.
Земская типографія.
Сербулова Георгія Вуколовича.
Щелокова Дорофея Лаврентьевича.
Жданова Николая Арсеньевича (бывш. Фетте).
Курбатова Григорія Егоровича.
Грана Марка Литмановича.

3) Литографіи.

Сербулова Георгія Вуколовича.
Щелокова Дорофея Лаврентьевича.
Жданова Николая Арсеньевича.
Васильева Павла Ивановича.
Казанцева и
Голубкова.

4) Книжные магазины.

Ѳедоровой Александры Николаевны.
Грау.
Плотникова Дмитрія Николаевича.
Головкина (церковныя и славянскія изданія).
Невинскаго (лубочныя изданія) лавка.
Лапшина (тоже) лавка.
Громова Николая Илларіоновича.

5) Библіотеки.

Александровская публичная библіотека и читальный залъ Императора Александра II и Самарскій музей. (Открыты по буднямъ съ 9–1 ч. и съ 4—9 вечера, по праздникамъ съ 9–12 дня). Библіотека управляется *Попечительнымъ Комитетомъ.*
Предсѣдатель Комитета—Городской Голова д. стат. сов. П. В. Алабинъ.
Члены комитета:—Н. И. Бюрпо,
Н. М. Ѳедоровъ.
Н. С. Арычкинъ и
Н. И. Арнольдовъ.
Завѣдующія: Ю. Д. Богомолова.
А. Ѳ. Никольская.

Библіотека Александры Николаевны Ѳедоровой.
Библіотека Громова.

6) Фотографіи.

Васильева Александра Петровича.
Тадовскаго Ѳед. Ѳед.
Шарыгина Ив. Ив.

7) Агентства.

Нижегородско-Самарскаго земельнаго банка—врачъ Вас. Ив. Мылицынъ.
Донского земельнаго банка—В. И. Дерябинъ.
Сѣвернаго страхов. общества—Арс. Дм. Соколовъ.
Общества „Якорь"—Ѳед. Гавр. Угловъ и Ив. Ив. Левинъ.
„Русскаго Лойда"—Иванъ Александровичъ Ананьевъ.
С.-Петербургскаго общества—Кон. Вас. Тимофеевъ.
Русскаго общества—Евдокимъ Осиповичъ Юринъ.
Общества „Надежда"—Раф. Христоф. Бубликовъ.
Россійскаго общества—Пав. Ив. Андреевъ.
Общества „Россія"—Георг. Вук. Сербуловъ.
Балтійскаго общества—Ив. Евд. Швецовъ.
Общества „Москва"—Николай Константиновичъ Поповъ.
Московскаго общества—Оск. Карл. Кеницеръ.
Коммерческаго общества—Ал. Петр. Серебряковъ.
Общества „Саламандра"—Авг. Карл. Гинцъ.
Общества „Волга"—Гавр. Матв. Хильскъ.
1-го Россійскаго общества—Ник. Ал. Горшеневъ.
2-го „ „ Серг. М. Соловейчикъ.
Общества страхованія посѣвовъ отъ градобитія—Юл. Богд. Христензенъ.
Россійскаго общества страхованія жизни, капиталовъ и доходовъ—Августъ Карловичъ Борнгауптъ.
Общества русскихъ драматическихъ писателей—Иванъ Петр. Новиковъ.
Общества взаимнаго страхованія жизни, Нью-Іоркъ—Онъ-же.
Самарскаго отдѣленія сѣвернаго телеграфнаго агентства—Онъ-же.

Агенты пароходныхъ обществъ въ Самарѣ:

„Кавказъ и Меркурій"—Ив. Ив. Ляховскій.
„По Волгѣ"—Иванъ Александровичъ Ананьинъ.
„Самолетъ"—Ѳед. Ив. Генсенъ.
„Наслѣдниковъ Зевеке"—Алекс. Ст. Бочмановъ.
„Дружина"—Ген. Александр. Чубаревъ.
„Лебедь"—Ал. Никандр. Гавриловъ.

8) Гостинницы съ номерами и меблированныя комнаты.

Аннаева Егора Никитича, Алексѣевская площадь., соб. д.
Европейская гостинница Батулина, тамъ-же, д. Назарова.

Кожевникова Алексѣя Дмитріевича, тамъ-же, д. Печерскаго.
Центральная—Батулина Дмитрія Авдѣевича, Дворянская, д. Аржанова.
Театральная, уг. Сарат. и Почтовой.

V) Частныя кредитныя учрежденія.

1) Самарское отдѣленіе волжско-камскаго коммерческаго банка.

(Казанская ул., соб. домъ).

Оно принимаетъ вклады, учитываетъ векселя и выдаетъ ссуды подъ залогъ процентныхъ бумагъ, товаровъ, драгоцѣнныхъ и другихъ не подверженныхъ порчѣ вещей и недвижимыхъ имуществъ, покупаетъ и продаетъ %% бумаги, не выдаетъ только ссудъ подъ соло-векселя. Кромѣ того, производитъ:

1) Переводы почтою (трансферты) и по телеграфу:

а) на свои конторы:

Въ С.-Петербургѣ, Москвѣ, Н.-Новгородѣ, Саратовѣ, Казани, Симбирскѣ, Сызрани, Царицынѣ, Астрахани, Уфѣ, Перми, Рыбинскѣ, Оренбургѣ, Вяткѣ, Кіевѣ, Ржевѣ, Харьковѣ, Екатеринбургѣ, Ирбитѣ и Крестахъ.

б) на корреспондентовъ, въ слѣдующихъ городахъ:

Таганрогѣ, Ростовѣ на Дону, Бердянскѣ, Орлѣ, Брянскѣ, Ливнахъ, Елецѣ, Ригѣ, Динабургѣ, Либавѣ, Псковѣ, Нарвѣ, Дерптѣ, Рязани, Тулѣ, Пензѣ, Костромѣ, Тифлисѣ, Баку, Варшавѣ, Одессѣ, Вильно, Кишиневѣ, Воронежѣ, Лодзи и Новочеркаскѣ.

2) Покупка и продажа процентныхъ бумагъ за свой счетъ и по порученіямъ.

3) Пріемъ на коммиссію векселей и другихъ документовъ.

4) Страхованіе билетовъ 1 и 2 внутренняго съ выигрышами займовъ.

5) Пріемъ поручѐній по переводу денегъ за границу.

6) Пріемъ платежей по ссудамъ Нижегородско-Самарскаго и Донского земельныхъ банковъ.

Управляющій банкомъ—Арсеній Дмитріевичъ Соколовъ.
Члены учетнаго комитета: Антонъ Николаевичъ Шихобаловъ.
Василій Ивановичъ Кочетковъ.
Егоръ Ивановичъ Курлинъ.
Архипъ Ивановичъ Безпаловъ.
Бухгалтеръ—Константинъ Александровичъ Халтуринъ.
Кассиръ—Антонъ Степановичъ Крыловъ.

2) Самарское общество взаимнаго кредита.

(Дворянская ул., д. Сыромятниковой).

Общество учреждено въ Самарѣ съ цѣлью доставлять его членамъ, лицамъ всякаго званія и обоего пола, возможность выгодно помѣщать свои сбереженія и получать въ ссуду необходимые для торговыхъ и промышленныхъ ихъ оборотовъ капиталы.

Уставъ общества утвержденъ 28 февраля 1873 г.

Операціи общества: 1) учетъ представляемыхъ членами торговыхъ векселей, за подписью не менѣе 2-хъ лицъ, а также выдаваемыхъ членами непосред-

ственно обществу соло-векселей (§ 17). 2) Производство ссудъ членамъ не далѣе какъ на 6 мѣсяцевъ. 3) Исполненіе порученій членовъ общества по полученію платежей по векселямъ и др. документамъ, процентовъ по купонамъ и капитала, по вышедшимъ въ тиражъ бумагамъ и т. д. 4) Переводы по порученію членовъ. 5) Пріемъ къ учету % бумагъ, вышедшихъ въ тиражъ, и купоновъ, до срока уплаты коихъ осталось не болѣе 6-ти мѣсяцевъ. 6) Пріемъ на храненіе всякихъ цѣнностей. 7) Переучетъ учтенныхъ обществомъ векселей. 8) Открытіе текущихъ счетовъ для членовъ Общества. 9) Пріемъ вкладовъ для обращенія %% безсрочно и на сроки.

Предсѣдатель совѣта—Петръ Семеновичъ Субботинъ.
Члены совѣта: Василій Ефимовичъ Жуковъ.
Василій Ермолаевичъ Буслаевъ.
Александръ Ивановичъ Константиновъ.
Архипъ Ивановичъ Безпаловъ.
Николай Гавриловичъ Неклютинъ.
Алексѣй Ивановичъ Петровъ.
Николай Федоровичъ Дунаевъ.
Антонъ Николаевичъ Шихобаловъ.

Предсѣдатель правленія—Иванъ Селиверстовичъ Пензинъ.
Директоры: Николай Петровичъ Шахларевъ.
Михаилъ Ивановичъ Стройковъ.
Бухгалтеръ—Алексѣй Петровичъ Серебряковъ.
Помощники бухгалтера: Адріанъ Ник. Прохонинъ.
Сергѣй Константиновичъ Перацкій.
Борисъ Александровичъ Хитрикъ и
Евгеній Аѳанасьевичъ Лавровъ.

3) Самарское окружное отдѣленіе правленія общества взаимнаго поземельнаго кредита.

Членами общества считаются земледѣльцы, заложившіе свои имѣнія, и владѣльцы металлическихъ закладныхъ листовъ Общества. Съ 1881 года Общество выдаетъ ссуды закладными листами, писанными не на звонкую монету, какъ прежде, а писанными на кредитный рубль.

Ссуды, выданныя звонкою монетою, погашаются въ теченіе 56 лѣтъ, уплатою ежегодно 5% роста и $^5/_8$% погашенія, а ссуды, выданныя кредитными билетами, погашаются въ 48 лѣтъ 8 мѣсяцевъ, уплатою 5% роста, $^1/_2$% погашенія и $^1/_4$% на расходы Общества.

Ссуды выдаются долгосрочныя и краткосрочныя. Размѣръ долгосрочной ссуды по уставу не долженъ превышать 50% спеціальной оцѣнки имѣнія, въ числѣ которыхъ 10% выдаются въ видѣ краткосрочной ссуды, срокомъ только на 6 мѣсяцевъ. По желанію заемщика допускается выдача ссудъ по нормальнымъ цѣнамъ (низшимъ), безъ осмотра закладываемаго имѣнія на мѣстѣ.

Предсѣдатель—маіоръ Яковъ Дмитріевичъ Слободчиковъ.
Члены: землевладѣлецъ Николай Сергѣевичъ Марычевъ.
Александръ Николаевичъ Осоргинъ.
Непремѣнный членъ—надворный совѣтникъ Николай Ивановичъ Бюрно.

4) Контора Волжскаго банкирско-коммиссіонерскаго товарищества.

Управляющій— Николай Арсеніевичъ Яхонтовъ.

5) Банкирская контора Г. В. Сербулова.

(Алексѣевская площадь, д. Назарова).

Производитъ тѣ же операціи, что и Волжско-банкирское товарищество. Покупаетъ и продаетъ билеты 1 и 2 съ выигрыш. займовъ, 5% банковые билеты, облигаціи восточн. займовъ, закладные листы всѣхъ земельныхъ банковъ, акціи, серіи и проч. %-ные бумаги. Продаетъ билеты займа съ разсрочкою и страхуетъ отъ тиража погашенія.

6) Контора Ф. И. Никонова.

(При мануфактурномъ его магазинѣ, на Дворянской улицѣ, собств. домъ).

Продаетъ и покупаетъ процентныя бумаги, золото и серебро (въ монетѣ) страхуетъ билеты отъ тиража погашенія.

7) Контора А. Я. Калачева.

(При мануфактурномъ его магазинѣ, на Дворянской ул., д. Паньшина).

Страхуетъ билеты съ выигрышами отъ тиража погашенія.

8) Сберегательная касса при губернскомъ правленіи.

(Дворянская, домъ Новокрещенова).

Открыта съ 3 ноября 1885 г. Учреждена для пріема отъ ея участниковъ, служащихъ въ губернскомъ правленіи, небольшихъ вкладовъ и для выдачи имъ ссудъ и нѣкоторыхъ пособій нуждающимся семействамъ. Лица, изъявившія желаніе участвовать въ кассѣ, вносятъ не менѣе 2% съ рубля изъ получаемыхъ ими: жалованья, наградъ и пособій. Сумму, образовавшуюся изъ этихъ взносовъ, съ %-ами по 4 въ годъ, каждый участникъ кассы можетъ получить только при закрытіи ея при оставленіи службы въ губернскомъ правленіи. Изъ суммъ, принадлежащихъ кассѣ, по приговорамъ общаго собранія участниковъ, могутъ быть дѣлаемы безвозвратныя вспомоществованія бѣднымъ чиновникамъ и ихъ семействамъ. Ссуды не могутъ превышать получаемыхъ заемщикомъ мѣсячнаго оклада жалованья и столовыхъ денегъ. На взятую въ кассѣ заимообразно ссуду полагается по 6% въ годъ. Вѣрная и своевременная уплата ссуды обезпечивается содержаніемъ, получаемымъ заемщикомъ. Дѣла, касающіяся до кассы, рѣшаются на годовыхъ и мѣсячныхъ общихъ собраніяхъ участниковъ. Распорядительныя дѣйствія по кассѣ принадлежатъ правленію, состоящему изъ 3-хъ членовъ, избираемыхъ собраніемъ ежегодно, и выборнаго казначея.

9) Ссудо-сберегательная касса служащихъ на Оренбургской жел. дор.

Члены правленія: Сергѣй Михайловичъ Соловейчикъ.
Владиміръ Алексѣевичъ Осиповъ.
Григорій Степановичъ Михайлеченко.

10) Ссудо-сберегательная касса служащихъ въ Самарскомъ губернскомъ земствѣ.

11) Эмеритальная касса духовенства Самарской епархіи.

Предсѣдатель—протоіерей Казанскаго соб. Ѳедоръ Васильевичъ Ястребцевъ.
Члены комитета кассы, священники: Преображенской церкви—Александръ Ефимовичъ Ястребцевъ.
Петропавловской—Григорій Алексѣевичъ Разумовскій.

12) Сельскія ссудо-сберегательныя товарищества.

Для образованія ссудо-сберегательнаго товарищества необходимо согласіе не менѣе 20 лицъ изъ мѣстныхъ жителей, которые должны составить уставъ и представить его, за подписью своей и своихъ уполномоченныхъ, Министру Финансовъ. Членами товарищества могутъ быть лица обоего пола той мѣстности, въ которой учреждается товарищество, достигшія 21 года и имѣющія право распоряжаться своимъ имуществомъ.

Члены эти вносятъ въ кассу товарищества пай, смотря по своему достатку. Вносы эти составляютъ собственность членовъ и возвращаются имъ при выходѣ изъ товарищества. Членами не могутъ быть лица, признанныя по суду несостоятельными или лишенныя права распоряжаться своимъ имуществомъ; лица, состоящія членами другихъ такихъ-же товариществъ и, наконецъ, лица, вышедшія или исключенныя изъ другихъ ссудо-сберегательныхъ товариществъ, за несоблюденіе принятыхъ ими на себя обязательствъ по товариществу.

Члены товарищества имѣютъ право участвовать въ общихъ собраніяхъ товарищества, съ правомъ голоса быть выбранными въ члены правленія и совѣта, быть поручителями по обязательствамъ передъ товариществомъ, дѣлать денежные вклады, получать ссуды и участвовать въ прибыляхъ товарищества. Каждый членъ его, въ случаѣ нужды, получаетъ во время поддержку, и притомъ на самыхъ льготныхъ условіяхъ, съ платою не болѣе 1 коп. съ рубля въ мѣсяцъ. Высшій размѣръ ссуды каждому члену товарищества не долженъ превышать болѣе, чѣмъ въ три раза размѣра внесеннаго имъ въ кассу пая. Ссуды выдаются на сроки не свыше 9 мѣсяцевъ; отсрочка допускается только на три мѣсяца. Бѣдность не можетъ служить помѣхою для пріема въ члены товарищества; необходимо только, чтобы вступающій въ члены былъ хорошій хозяинъ, честный, обстоятельный человѣкъ, деньги бралъ въ ссуду не напрасно и въ срокъ ихъ уплачивалъ.

Наравнѣ съ отдѣльными лицами, въ члены товарищества могутъ быть принимаемы и артели, и товарищества для какого-либо промышленнаго предпріятія, если всѣ артели и товарищества учреждены на основаніи письменнаго договора или условія.

Громадное значеніе ссудо-сберегательныхъ сельскихъ товариществъ все болѣе и болѣе сознается крестьянами. Доказательствомъ этого можетъ служить быстрое развитіе этихъ учрежденій.

Еще въ 1869 г., двадцать лѣтъ тому назадъ, существовало только два товарищества во всей Россіи. съ оборотомъ всего на сумму 25 тысячъ рублей. Спустя уже 15 лѣтъ, разрѣшенныхъ товариществъ было 1324, въ томъ числѣ дѣйствовавшихъ 1010 товариществъ. Сумма оборотовъ въ этихъ товариществахъ превышала въ теченіе года 65 милл. Товарищества имѣли собственнаго капитала, болѣе 7 милл. и капитала, розданнаго въ ссуду, —12,816 р. Въ послѣдніе четыре года цифры эти значительно возросли. При такомъ развитіи сельскихъ ссудо-сберегательныхъ товариществъ вообще нельзя не пожалѣть, что эти благодѣтельныя учрежденія весьма слабо развиваются въ нашихъ мѣстахъ. Такъ, въ 1888 году въ Самарской губерніи было всего 13 дѣйствующихъ ссудо-сберегательныхъ товариществъ (мѣстонахожденіе ихъ приводится ниже), т. е. число, далеко недостаточное, въ особенности если принять во вниманіе, что даже такія отдаленныя губерніи, какъ Пермская и Тобольская, еще года четыре тому назадъ имѣли уже болѣе 50 дѣйствовавшихъ товариществъ. С.-Петербургскій комитетъ ссудо-сберегательныхъ товариществъ, обществамъ и лицамъ, желающимъ учредить такія товарищества, за самую умѣренную плату, для руководства при составленіи проэктовъ новыхъ учрежденій этого рода, можетъ доставить образцовый

уставъ товариществъ съ приложеніями и объясненіями (20 коп.) и безъ приложеній (10 коп.), а также и всѣ счетныя книги. Полный комплектъ переплетенныхъ счетныхъ книгъ и формъ, необходимыхъ для годового оборота сельскаго ссудо-сберегательнаго товарищества на 100 членовъ, стоитъ всего 17 руб. Адресъ комитета—С.-Петербургъ, Мойка, № 93-й.

Въ Самарской губерніи ссудо-сберегательныя товарищества имѣются:

1) въ с. Сколковѣ, Богдановск. вол., Самарскаго уѣзда, съ 14 мая 1874 г. Уставъ утвержденъ 25 янв. 1874 г.

2) въ с. Новыхъ-Костычахъ, Самарскаго уѣзда, съ 19 окт. 1875 г. Уст. утв. 27 іюня 1875 г.

3) въ с. Дмитріевкѣ, Николаевскаго уѣзда, съ 1 іюня 1873 года. Уст. утв. 24 марта 1873 г.

4) въ с. Мокшѣ, Николаевск. уѣзда, съ 1 янв. 1876 г. Уст. утв. 12 сент. 1875 года.

5) въ с. Злобинкѣ, Николаевскаго уѣзда, съ 1 янв. 1879 г. Уст. утвержд. 7 марта 1878 г.

6) въ с. Большой-Глушицѣ, Николаевскаго уѣзда, съ 3 мая 1882 г. Уст. утв. 18 янв. 1882 г.

7) въ с. Балаковѣ, Николаевскаго уѣзда, съ 30 янв. 1886 г. Уст. утв. 31 декабря 1875 г.

8) въ с. Покровкѣ, Бугурусланскаго уѣзда, съ 26 окт. 1882 г. Уст. утв. 2 іюля 1882 года.

9) въ с. Максимовкѣ, Бузулукскаго уѣзда, съ 13 іюля 1877 г. Уст. утв. 21 марта 1877 года.

10) въ с. Сухой-Вязовкѣ, Ставропольскаго уѣзда, съ 1 іюля 1876 года. Уст. утв. 22 марта 1876 г.

11) въ с. Борисоглѣбскѣ, Новоузенскаго уѣзда, съ 7 янв. 1880 г. Уст. утв. 12 янв. 1879 г.

12) въ с. Краснымъ Ярѣ, Черебаевск. вол., Новоузен. уѣзда, съ 3 янв. 1880 г. Уст. утв. 1 янв. 1879 г.

13) въ с. Савинкѣ, Новоузенскаго уѣзда, съ 31 мая 1881 г. Уст. утв. 30 декабря 1880 г.

VI) Фабрики и заводы въ г. Самарѣ.

Канатное производство: Поповъ Як. Ив., куп., въ 3 ч. города.

Лѣсопильное: Наймушинъ Мих. Анлр. пар. мех. 12 с., куп., въ 3 ч. города.
Гребенщиковъ Сем. Ант. пар. м. 12 с., куп.
Роде Феодосія Конст. жена кол. асс. пар. м. 12 с.
Угловъ Ѳед. Гавр. пар. м. 12 с.

Спичечное: Канъ Г. Б., въ 3 ч.

Салотопенное: Растрепинъ Дм. Еф., куп., за р. Самаркой.
Шихобаловъ Ант. Ник., куп.
Марковъ Ѳед. Ив., куп.

Мыловаренное: Плѣшановъ Ив. Мих., куп., въ 1 ч.
Грачевъ Пав. Дм., мѣщ., въ 2 ч.
Глуховъ Мих. Ант., мѣщ., въ 2 ч.
Кузнецовъ Ал. Андр., мѣщ., за желѣзной дорогой.

Свѣчносальное: Кузнецовъ Андр. Ульян., мѣщ., во 2 ч.

Восковыхъ свѣчей: Епархіальный заводъ., въ 3 ч.
Головкинъ Ив. Гавр., куп., во 2 ч.

Кожевенное: Карповъ Нат. Мих., куп.
Степновъ Николай Алексѣевичъ, мѣщ.
Симоновъ Егоръ Михайловичъ, куп.
Выровъ Сем. Ефим., мѣщ.
Саблинъ Ст. Макс., мѣщ.

Скорняжное и овчинное: Сидоровъ Павелъ Васильевичъ, куп., въ 3 ч.
Кобылинъ Иванъ Ал., мѣщ.

Кирпичное и гончарное: Никифоровъ Ал. Андр., куп.
Назаровъ Мих. Ив., кр.
Шигаевъ Дм. Ст., мѣщ.
Слѣпендяевъ К. В., кр.
Сибиряковъ К. Мих., тит. сов.
Литягинъ Ив. Нест., кр.

Чугунно-литейное: Шерстневъ Як. Серг., куп., пар. м. въ 4 с. при 1 в., въ 3 ч.
Кузнецовъ Александръ Дм., куп., пар. м. 4 с., въ 3 ч.
Парадѣевъ Вал. Вас. и Лебедевъ Ник. Ив., куп., пар. м. 4 с. Уральская ул.

Товарищество механическаго завода Бенке, нынѣ *Журавлева*. 3 пар. м. въ 12, 15 и 18 с., вагранокъ 2, молот. 1, кранов 2, вальцовъ 1, станковъ разныхъ 64, по Набережной Волги.
Приготовляются пароходы, заводскіе механизмы, земледѣльческія машины и проч. Для раб. ссуду-сберегат. касса.

Винникъ Александръ Ив., куп., Изготовляются земл. машины, мельничныя и маслобойныя принадлежности, тамъ-же.

Механическая мастерская общества Оренбургской жел. дороги.

Колокольное: Буслаевъ Василій Ермолаевичъ, куп.

Мукомольное: Субботинъ Петръ Сем. куп.; двѣ пар. мельницы, на бер. Волги.
Курлины—Гер. и Константинъ Иван.
Шихобаловъ Ант. Ник.
Субботина Елиз. Ив. и Неклютина (тов.), за р. Самаркой.
Журавлевъ П. М. пар. м. въ 7 с.
Винникъ Ал. Ив., куп., пар. м. въ 40 с., въ 3 ч.
Шихобаловъ Ант. Ник., куп., пар. 110 с., за р. Самаркой.
Бр. Башкировыхъ, куп

Маслобойное: Вишняковъ Анис. Ив. куп. и К° пар. м. 20 с.

Макаронное и пряничное: Рабиновичъ и Ауффартъ, въ аренд. у Кенигцера, въ 2ч.

Искусственныхъ минеральныхъ водъ: Кноблохъ Каз. Сол.
Петшъ Фридр. Вильгельм.
Кирстъ, Фрейбергъ.

Винокуренное: Кожевниковъ П. А., куп., дрож. винокур. зав. № 24, пар., въ 3 ч.

Водочное: Дунаевъ Николай Ѳедоровичъ, куп., пар. м. 6 с.
Аннаевъ Егоръ Никитичъ пар. м. 6 с.

Пивоваренное: Жигулевское товарищество пар. м. 12 с.
Дунаевъ Ник. Ѳед. куп.

Экипажное: Каретниковъ Серг. Карп., куп.
Изотовъ Ив. Март., мѣщ., во 2 ч.
Пановъ (онъ-же Столяровъ).

Въ Самарскомъ уѣздѣ. *Лѣсопильное:* Волковъ Григ. Прох., куп., пар. м. 12 с. въ д. Заглядовкѣ, Старобуянской вол.

Спичечное: Гайскій Ив. Андр., мѣщ., въ с. Кривая Лука, Богдановской вол.

Мукомольное. Овчинниковъ, пар. м., въ с. Хилковѣ, Тростянской вол.

Въ Ставропольскомъ. *Суконное:* Алѣевъ Хосянъ 2 пар. м., въ 17 и 18 с., 2 вод. кол. въ 20 с., 7 ч. апп., 5 пряд. по 300 вер., 7 руч. и 7 тк. ст., школа и бол., въ с. Мулловкѣ.

Шерстобитное: Шабашкинъ Я. Я., кр., вод. двиг., въ с. Терентьевкѣ, Тійск. в.

Рогожное: Липатовъ Сав. Як., куп., въ с. Старой Майнѣ.

Поташное: Литкинъ Вл. Ал. кр., въ с. Архангельскомъ.

Свѣчносальное: Марковъ Гр. Марк., куп., въ пос. Мелекесѣ.

Мукомольное: Татаринова Соф. Вас., куп., п. м. 25 с. 8 вальц. м., 2 пар. кот. 50 с., 4 кам., въ пос. Мелекесѣ.
Марковъ Гр. Марк. пар. м. 40 с., тамъ-же.
Соллогубъ, графъ, вод. м. 12 п. пр. к., въ с. Никол., Черем. вол.
Ушкова Мар. Гр. м. пар. 20 с. 3 кам. въ с. Новомъ-Буянѣ.

Виннокуренное: Ушкова Мар. Гр. зав. № 11 пар. 12, въ арендѣ у купца Дунаева, въ с. Новомъ Буянѣ.
Марковъ Гр. Марк., куп., зав. № 14, пар. 10 с., въ с. Мулловкѣ и въ пос. Мелекесѣ.

Въ Бузулукскомъ *Колокольное.* Мининъ Арс. Матв., куп., въ Бузулукѣ.

Мукомольное: Левенсонъ Ник. Л., мех. вод. 24 п. и вальц., въ с. Павловкѣ.
Красиковъ Ѳ. Ѳед., куп., пар. м., близь Бузулука.

Сыроваренное: Свинцицкій.

Водочное. Мжельскій Сем. Венед., куп., въ с. Борскомъ.

Свеклосахарное и сахарорафинадное. Товарищество заволжскихъ сах. заводовъ, пар. маш. 15 въ 200 с., пар. кот. 8 въ 640 с., вод.

двиг. въ 90 с.; при заводѣ больница, въ с. Богатомъ.

Въ Бугурусланскомъ: *Мыловаренное.* Казаковъ Ив. Петр, куп., въ Бугурусл.

Воскобойное: Фадѣевъ Ос. Ив, куп., въ Бугурусланѣ.

Винокуренное: Осоргины—насл. зав. № 6-й, пар. съ 1801 г., въ с. Святодуховѣ.
Григорьевъ, отст. инж. кап., зав. № 25, бывш. Дебу, въ аренд. у учен. маст. Хлопина, пар., въ с. Смольковѣ.

Водочное: Осоргины—наслѣдн., въ с. Святодуховѣ.

Свеклосахарное и сахарорафинадное. Удѣльный, пар., въ с. Тимашевѣ.

Въ Бугульминскомъ: *Суконное.* Мшикины бр., тор. д. (аренд. у Лермонтовой) дв. вод. 15 чес. ан., 8 пряд. и 100 тк. ст. въ с. Елизаветинкѣ.

Винокуренное: Елачичъ Соф. Кирил., жена надв. сов., зав. № 2, пар., въ с. Павловкѣ, Микулинской вол.
Шелашникова Ан. Бор., вдова надв. сов., зав. № 4, въ с. Петровскомъ, Костюнтской вол.

Водочное: Елачичъ Ал. Фран., надв. сов., въ Бугульмѣ, соб. д.
Бѣловъ Матв. Кондр., куп., тамъ-же, соб. д.
Осоргинъ, Дмит. Сав., полков., тамъ-же, соб. д.

Въ Николаевскомъ: *Лѣсопильное.* Кенигъ Андр. Карл., куп., пар. 16 с., въ с. Екатериненштадтѣ.

Салотопенное: Мальцевъ Ан. Мих., въ с. Балаковѣ.

Восковыхъ свѣчей: Поліевтовъ Анд. Вас., куп., въ с. Балаковѣ.

Чугунно-литейное: Шефферъ, бр. Фед. и Яков., въ с. Екатериненштадтѣ.
Блановъ Ѳед. Абр., пар. м. 4 с. при 1 ваг., въ с. Балаковѣ.

Мукомольное: Башарины, насл. куп., мел. пар. 14 с. вод., 12 пос., въ с. Березов.
Мельниковъ Гавр. Серг., пот. поч. гр., пар. м. 45 с. вод двиг. 40 с. Малобыковской волости.
Грефъ, пар. м. 12 с., колон. Баронскъ.
Лотцъ, пар. м. 12 с., тамъ-же.

Водочное: Пашковъ Ал. Ег. подпол., въ г. Николаевскѣ.

Въ Новоузенскомъ: *Машиностроительное.* Бартель Дав. Ив., куп., пар. м. 10 с. изготов.: конн. молотил., вѣялк. и т. п. сел.-хоз. машины, въ сл. Покровской.

Мукомольное: Германъ Ив. Ѳед., пар. маш., кол. Вейценфельдъ.

В.

Разныя срочныя свѣдѣнія.

ПОЧТОВАЯ ТАКСА.

ВНУТРЕННЯЯ КОРРЕСПОНДЕНЦІЯ.

Закрытыя письма должны быть не тяжелѣе 5 фун. и не могутъ быть влагаемы въ посылки (иначе штрафъ съ лота по 1 руб.). Они могутъ быть: простыя: а) иногороднія—7 коп. съ лота: б) городскія—5 коп. за письмо. Заказныя иногороднія—7 к. съ лота, 7 к. за заказъ. На оболочкѣ (конвертѣ), на сторонѣ адреса—надпись: «заказное». Помарокъ на адресѣ не допускается. Если податель обозначилъ: «выдать по повѣсткѣ», то выдается письмо на почтѣ.—За утрату такого письма уплачивается подателю по роспискѣ 10 руб.

Простыя письма могутъ быть оплачиваемы не сполна, но не менѣе какъ 7-ю к.; дополнительный сборъ взимается съ получателя вдвое,—вмѣсто 7,—14 коп.

Открытыя письма можно писать чернилами или карандашемъ только на бланковой бумагѣ почтоваго вѣдомства. Цѣна иногороднимъ и городскимъ 3 коп.

Бандерольныя отправленія. Подъ бандеролемъ отправляются только: 1) механическимъ способомъ (печатаніемъ и т. п.) воспроизведенныя письма, счеты и пр. (кромѣ оттиснутыхъ копировальнымъ прессомъ). 2) дѣловыя бумаги и все, не имѣющее характера текущей переписки и 3) образчики и пробы товаровъ въ лоскутахъ, не имѣющихъ цѣнности. Тяжелѣе 22 лотъ отправленіе не принимается.

Плата при иногороднихъ отправленіяхъ: за каждые 4 лота по 2 коп.; за городскія—съ листа писчей бумаги 1 коп., 2 и 3 листовъ въ С.-Петербургѣ и Москвѣ 3 коп., въ другихъ городахъ 2 коп.; болѣе предъидущаго размѣра вѣсомъ не болѣе до 1 фунта въ С.-Петербургѣ и Москвѣ 4 коп., въ другихъ городахъ 2 коп.

Посылки (безъ цѣны и цѣнныя) должны быть задѣланы въ ящикъ, кожу, клеенку или холстъ. Слѣдующія по желѣзнымъ дорогамъ и вѣсящія не болѣе 5 фунтовъ могутъ быть задѣлываемы только въ плотную бумагу или подъ бандеролемъ изъ клеенки или холста. Воспрещается вкладывать деньги и закрытыя письма (штрафъ по 1 руб. съ лота и деньги конфискуются).

Посылки могутъ быть подаваемы съ объявленіемъ, или безъ объявленія цѣнности вложенія,—посылки безъ цѣны и цѣнныя. Цѣнныя посылки должны быть цѣною не выше 5,000 р. и на нихъ надпись: «цѣнная». Вѣсъ каждой посылки не долженъ превышать 3-хъ пуд.

Вѣсовой сборъ взимается съ фунта по слѣдующему разсчету: за мѣстныя и пересылаемыя въ предѣлахъ одной губерніи или области мѣста подачи съ мѣстомъ назначенія по 5 коп.

Въ другія губерніи или области: до 500 верстъ по 5 к.
отъ 500 « 1000 « « 10 «
« 1000 « 2000 « « 20 «
и т. д., прогрессивно увеличивая плату на 10 к. съ фунта (или части фунта) за каждое дальнѣйшее разстояніе до 1000 верстъ (или части 1000 верстъ).

Низшій размѣръ вѣсового сбора за каждую посылку опредѣляется въ 20 коп.

Разстоянія исчисляются отъ главнаго города губерніи или области мѣста подачи до главнаго города губерніи или области мѣста назначенія.

Страховой сборъ за посылки взимается одинаково какъ за пакетъ.

За росписку взимается 5 коп.

Денежные пакеты, для вложеній не тяжелѣе 1 ф., могутъ быть изъ одной плотной бумаги; не тяжелѣе 5 ф.—изъ бумаги, наклеенной на холстъ; тяжелѣе 5 ф.—изъ холста или клеенки. Надпись на пакетѣ: «денежный» и прописью сумма.

Плата за денежные пакеты: а) вѣсовыя по 7 к. съ лота, б) страховая см. ниже и в) за заказъ 7 к.

Цѣнные пакеты (съ цѣнностями разнаго рода, а также деньгами и кредитными бумагами)—закрытые (должны быть запечатаны не менѣе, какъ 5-ю одинаковыми печатями) и открытые запечатываемы на почтѣ, какъ денежные. Надпись на адресѣ: «цѣнный», обозначеніе цѣнности въ рубляхъ (цифрами и прописью), фамилія и мѣстожительство подавателя. При пакетѣ закрытомъ представлять особо на бумагѣ оттискъ печати съ копіею съ адреса, написанною той-же рукою. Въ пакетѣ должна быть вложена опись. Размѣръ цѣнности, кромѣ денегъ, назначается въ рубляхъ произвольно. Въ открыто подаваемыхъ пакетахъ—цѣнность не выше 15,000 руб., причемъ денегъ можетъ быть вложено не свыше 1000 р., а въ закрытыхъ—цѣнность показывается не свыше 500 р. Плата: а) вѣсовая по 7 к. съ лота, б) страховая и в) за заказъ 7 коп.

Страховой сборъ: а) съ суммы отъ 1 до 600 руб.—по 1/2 коп. съ руб.; б) до 1600 руб. по 1/4 к. и 1 р. 50 к. на все отправленіе; в) свыше 1600 р.—по 1/8 к. и 3 р. 50 к. на все отправленіе.

Періодическія изданія. За пересылку изданій—плата съ объявленной цѣны на изданіе: за выходящія 1 разъ въ мѣсяцъ—10 проц.; 2 раза въ мѣсяцъ—12 проц.; 1 разъ въ недѣлю—14 проц.; не болѣе 2-хъ разъ въ недѣлю 16 проц.: 1 разъ въ день—18 проц. Предѣльный высшій размѣръ вѣса: для ежедневныхъ 8 лотовъ, для еженедѣльныхъ 24, для ежемѣсячныхъ 64 л. За излишекъ вѣса—по 1/4 к. съ лота.

За доставку на домъ посылокъ—въ столицахъ 25 к., въ губернскихъ городахъ и Одессѣ по 15 к.

Марки въ 1 2, 3, 5, 7, 14, 35, 70 к., 3 р. 50 к. и 7 руб.—**Бланки** для открытыхъ писемъ со штемпелемъ—3 к.

ИНОСТРАННАЯ КОРРЕСПОНДЕНЦІЯ.

Письма можно посылать или оплачиваемыми на мѣстѣ (франкированными) или неоплаченными (порто). Въ послѣднемъ случаѣ за пересылку платитъ получатель вдвое.

Условія и правила пересылки во всѣ государства «Всеобщаго Почтоваго Союза» тѣ же, что и во внутренней, только адресы пишутся на французскомъ языкѣ. Единицею вѣса для писемъ и посылокъ принимается 15 граммовъ (=1 лоту), а для бандерольныхъ отправленій 50 граммовъ. Высшій вѣсъ бандерольнаго отправленія съ печатными и дѣловыми бумагами 1000 граммовъ, для образчиковъ товаровъ 250 граммовъ. Въ Китай за письмо 26 к. съ лота, за бандерольное отправленіе 5 к.

За пакеты и письма, пересылаемые въ страны, приступившія къ Всемірному Союзу, вѣсовыя взимаются по 10 коп. за каждые 15 граммовъ и за заказъ 10 коп., въ страны же, не приступившія къ союзу, вѣсовыя и за заказъ взимаются по 7 к.

ТАКСА ПОСЫЛОКЪ

ОТЪ САМАРЫ ДО ДРУГИХЪ ГУБЕРНСКИХЪ И ОБЛАСТНЫХЪ ГОРОДОВЪ.

	Разстоянія.	плата съ фун. к.		Разстоянія.	плата съ фун. к.
Або	2184	30	Курскъ	1185	20
Архангельскъ	2093	30	Кутаисъ	2336	30
Астрахань	1211	20	Кѣльцы	2239	30
Асхабадъ	3320	40	Ломжа	2195	30
Баку	2529	30	Люблинъ	2141	30
Благовѣщенскъ	6642	70	Минскъ	1678	20
Варшава	2163	30	Митава	1978	20
Вильно	1857	20	Могилевъ	1493	20
Витебскъ	1505	20	Москва	1033	20
Владикавказъ	1928	20	Нижній-Новгородъ	728	10
Владиміръ	967	10	Николайстадтъ	2387	30
Вологда	1322	20	Николаевскъ	8395	90
Воронежъ	897	10	Новгородъ	1545	20
Выборгъ	1767	20	Новочеркасскъ	1247	20
Вѣрный	2878	30	Новый Маргеланъ	2676	30
Вятка	883	10	Омскъ	1939	20
Гельсингфорсъ	2060	30	Орелъ	1078	20
Гродно	2007	30	Оренбургъ	398	5
Екатеринодаръ	1589	20	Пенза	368	5
Екатеринославъ	1521	20	Пермь	1040	20
Елизаветполь	2310	30	Петрозаводскъ	1996	20
Житоміръ	1756	20	Петроковъ	2299	30
Иркутскъ	4395	50	Плоцкъ	2270	30
Казань	463	5	Полтава	1442	20
Калишъ	2403	30	Псковъ	1765	20
Калуга	1048	20	Радомъ	2159	30
Каменецъ-Подольскъ	2050	30	Ревель	1940	20
Карсъ	2474	30	Рига	1937	20
Кишиневъ	2178	30	Рязань	848	10
Кіевъ	1628	20	Самаркандъ	2614	30
Ковно	1937	20	С. Михель	1933	20
Кострома	1118	20	С.-Петербургъ	1642	20
Красноярскъ	3388	40	Саратовъ	428	5
Куопіо	2087	30	Семипалатинскъ	2666	30

Симбирскъ	257	5	Тургай	1305	20
Симферополь	1976	20	Улеаборгъ	2378	30
Смоленскъ	1366	20	Уральскъ	368	5
Ставрополь	1578	20	Уфа	497	5
Сувалки	2109	30	Харьковъ	1307	20
Сѣдлецъ	2076	30	Херсонь	1831	20
Тавастгусъ	2026	30	Черниговъ	1590	20
Тамбовъ	664	10	Чита	5139	60
Ташкентъ	2323	30	Эривань	2392	30
Тверь	1196	20	Якутскъ	7140	80
Темиръ-ханъ-Шура . .	2165	30	Ярославль	1127	20
Тифлисъ	2128	30			
Тобольскъ	2009	30	До всѣхъ почтовыхъ учрежденій Самарской губерніи	—	5
Томскъ	2831	30			
Тула	925	10			

ТАКСА ТЕЛЕГРАФНОЙ КОРРЕСПОНДЕНЦІИ.

Въ основаніи новаго тарифа, для внутренней телеграфной корреспонденціи установлены слѣдующія правила.

1) Плата за депеши внутренней корреспонденціи слагается: а) изъ поденешной платы и б) изъ платы за каждое слово депеши (пословная плата).

2) Постоянная поденешная плата взимается: а) съ корреспонденціи, обмѣниваемой въ предѣлахъ Европейской и Азіатской Россіи, за каждую телеграмму по 15 коп.; б) съ корреспонденціи, обмѣниваемой въ предѣлахъ Великаго Княжества Финляндскаго, за каждую телеграмму по (50 пенни) $12^1/_2$ коп. металл.

3) Пословная плата взимается, независимо отъ разстоянія: а) съ корреспонденціи, обмѣниваемой въ предѣлахъ Европейской и въ предѣлахъ Азіатской Россіи за каждое слово 5 коп.; б) съ корреспонденціи, переходящей изъ Европейской Россіи въ Азіатскую и обратно, за каждое слово по—10 коп.; в) съ городской корреспонденціи за каждое слово по 1 к.; г) съ корреспонденціи, обмѣниваемой въ предѣлахъ Великаго Княжества Финляндскаго за каждое слово по (10 пенни) $2^1/_2$ коп. металл.; д) съ корреспонденціи переходящей изъ предѣловъ Великаго Княжества Финляндскаго въ прочія части Имперіи или обратно плата, указанная въ пунктахъ а и б сей статьи.

4) За обмѣниваемыя, между правительственными и желѣзнодорожными телеграфными станціями, телеграммы общей корреспонденціи въ пользу желѣзнодорожныхъ управленій отчисляется: а) изъ постоянной поденешной платы 5 коп. за каждую телеграмму и б) изъ пословной платы по 1 коп. за каждое слово.

5) Пониженная, для городской корреспонденціи, такса примѣняется на первое время, въ видѣ опыта, только къ корреспонденціямъ:

а) пригородной обѣихъ столицъ; б) временныхъ легарныхъ станцій, для обмѣна телеграммъ съ ближайшей провинціальной станціей, и в) вспомогательныхъ станцій и военно-практическихъ, по телеграммамъ, обмѣниваемымъ непосредственно съ ними соединенными правительственными, а также такихъ вспомогательныхъ станцій, которыя расположены на одномъ приводѣ и соединены съ одною и тою же правительственною станціей, при обмѣнѣ своихъ между собою сношеній.

Иностранная (международная) корреспонденція. За телеграмму въ Европѣ (по европейской системѣ) взимается, сверхъ пословной платы, еще добавочная плата за каждую депешу, равная платѣ, причитающейся въ 5 словъ. За телеграмму въ Германію, напр., пословная плата по 7 к. за слово, добавочная 35 к. (7×5); въ Австрію и Румынію—8 к. добавочная 40 к. к. (8×5); въ Болгарію и Сербію—9 к., добав. 45 к.; въ Швецію, Данію и Люксембургъ—10 к., добав. 50 к., и т. д.

ПРІЕМЪ и ВЫДАЧА КОРРЕСПОНДЕНЦІИ.

Пріемъ и выдача корреспонденціи въ Самарѣ производится только въ двухъ мѣстахъ: 1) въ почтовой конторѣ (уголъ Дворянской и Панской, д. Новокрещенова) съ 8 ч. утра до 2 ч. пополудни, а заказныхъ писемъ и бандерольныхъ отправленій, кромѣ того, еще съ 6 ч. до 8 ч. вечера, и 2) на станціи Оренбургской жел. дороги съ 8 до 4 ч. дня, а пріемъ денежныхъ и цѣнныхъ пакетовъ съ 8 ч. утра до 2 ч. дня.

Пріемъ корреспонденцій не производится во всѣхъ почтовыхъ учрежденіяхъ Самарской губ. въ дни Тезоименитства ГОСУДАРЯ ИМПЕРАТОРА и ГОСУДАРЫНИ ИМПЕРАТРИЦЫ, въ Новый годъ, день Богоявленія Господня, въ 1 и 2-й день Св. Пасхи, въ день Св. Троицы и въ 1-й день Рождества Христова.

Во всѣ остальные праздники и воскресные дни пріемъ и выдача всякаго рода корреспонденцій производится въ Самарѣ съ 9 ч. утра до 12 ч. дня, а въ уѣздахъ съ 9 ч. до 11 ч. дня.

Простыя письма могутъ быть опускаемы во всякое время въ желѣзные почтовые ящики, которыхъ въ Самарѣ 19 (мѣстонахожденіе ихъ указано ниже на 236 стр.).

Корреспонденія вынимается изъ нихъ два раза въ день: въ 10 ч. утра и въ 6 ч. веч., а на желѣзн. дорог. и пароходной пристани передъ отходомъ почт. поѣздовъ и пароходовъ.

ВРЕМЯ ПОЛУЧЕНІЯ и ОТПРАВЛЕНІЯ ПОЧТЪ.

ВРЕМЯ ПОЛУЧЕНІЯ ВЪ САМАРѢ.

Изъ столицъ: ежедневно въ 9 1/2 ч. утра.

» Саратора и Балакова: съ 1 мая до 1 октября ежедневно на пароходахъ «Самолетъ», а по закрытіи навигаціи ежедн. въ 9 1/2 ч. ут

Изъ Симбирска—тоже.

» Оренбурга, Бузулука, Уфы, Бугуруслана и Бугульмы ежедневно въ 4 1/2 ч. пополудни.

Изъ Уральска: по вторн., средамъ, пятницамъ и понедѣльн. тоже.

» Николаевска и Новоузенска: по четверг. и воскрес., въ 9 1/2 ч. ут.

» Ставрополя: въ навигацію ежедн. на Самолет. парох.; послѣ навигаціи по понед., пятн. 2 кон. и воскрес. 1 кон., въ 4 1/2 ч. пополуд.

Изъ Ст. Майны, Мелекеса и Чердакловъ: по понедѣл., средамъ. пятницамъ и воскресен. въ 4 1/2 ч. пополудни.

Съ Сергіевскихъ минеральн. водъ: по воскрес., сред. и пятниц.,— въ 4 1/2 ч. по полуд. (съ 1 мая по 1 сент.), съ 1 сентября по 1 мая по понед. и пятн. въ 4 1/2 ч. по полудни.

ВРЕМЯ ОТПРАВЛЕНІЯ ИЗЪ САМАРЫ:

Въ столицы: ежедневно въ 2 ч. дня.

» Саратовъ, Балаково, Екатериненштадтъ, Николаевскъ, Покровскую слободу, Ровное, Привальное, Новоузенск. уѣзд. во время— навигаціи на пароходахъ, а въ остальное время въ 2 часа дня ежедневно, чрезъ Сызрань.

Въ Симбирскъ ежедн. на пароход., а по закрытіи навигаціи съ столичными, чрезъ Сызрань.

Въ Ставрополь: въ навигацію ежедневно, а въ остальное время по понед., четверг. и суббот.—въ 8 ч. утр., и въ пятницу—въ 2 ч. дня.

Въ Старую Майну и Мелекесъ, по понедѣльн. и четверг. въ 2 ч. дня, въ навигацію же чрезъ Симбирскъ.

Въ Оренбургъ и Бузулукъ: ежедневно въ 8 ч. утра.
» Уфу: тоже, кромѣ четверговъ.
» Уральскъ: по понед , вторн., сред. и пятниц. въ 8 ч. утра.
» Бугугусланъ: ежедневно.
» Николаевскъ и Новоузенскъ: по сред. и суббот. въ 2 ч. дня.

На Сергіевскія минеральн. воды: по вторникамъ, четвергамъ и воскресеньямъ, въ 8 ч. утра (съ 1 мая по 1 сентября).

ТЕЛЕГРАФНЫЯ СТАНЦІИ Самарской губ.

Въ Самарѣ (Уг. Дворянской и Панской, д. Новокрещенова), дѣйствіе станціи постоянное; корреспонденція принимается внутренняя и международная.

Въ г. Бузулукѣ—время дѣйств. ограниченное; родъ корр.—внутр.
» » Бугурусланѣ » » » » » »
» » Бугульмѣ » » днев. » » » »
» » Николаевскѣ » » постоянное; » » »
» » Новоузенскѣ » » ограниченное; » » »
» с. Екатериновкѣ, Самар. уѣзда » » » »
» » Старой Майнѣ, Ставр. уѣзда » » » »
» п. Мелекесъ, Ставроп. уѣзда » » » »
» слоб. Покровской, Новоуз. уѣзд. » » » »
» к. Ровномъ, Новоуз. уѣзда » » » »
» » Привальномъ, Новоуз. уѣзда » » » »
» с. Дергачахъ, Новоуз. уѣзда » » » »
» » Сорокѣ, Бузулук. уѣзда » » » »
» » Балаковѣ, Никол. уѣзд. дневн. полное » » »
» к. Баронскъ (Екатериненштадтъ), Никол. уѣзд.—вр. д. дневн.; р. корр. внутр.

При подачѣ депеши въ Ставрополь, Николаевскъ, Покровскую слободу и Ровное требуется добавлять «Самарской».

ПОЧТОВЫЕ ТРАКТЫ.

Для разъѣздовъ по Самарской губерніи существуютъ, кромѣ пароходныхъ и желѣзнодорожныхъ путей, почтовые и земскіе тракты.

Съ почтовыхъ станцій самарск. губ. лошади отпускаются проѣзжающимъ безъ подорожныхъ, съ платою прогоновъ—по 4 коп. на версту и лошадь на тѣхъ станціяхъ, которыя содержатся по системѣ вольныхъ почтъ, и по 3 коп., если станціи содержатся по нормальнымъ кондиціямъ.

Пользованіе лошадьми съ земскихъ станцій во всѣхъ уѣздахъ, кромѣ Ставропольскаго, предоставляется только лицамъ, предъявившимъ «открытые листы» земскихъ управъ; въ Ставропольскомъ же уѣздѣ земскихъ лошадей нѣтъ, но есть лица, обязанныя земствомъ, пріискивать предъявителямъ открытыхъ листовъ потребное количество лошадей безъ замедленія. По опредѣленію земскихъ собраній всѣхъ уѣздовъ губерніи, кромѣ Бугульминскаго, прогоны уплачиваются по 3 к. на версту и лошадь, а въ Бугульминскомъ уѣздѣ по $2^1/_2$ коп.

ТАБЛИЦА МАРШРУТОВЪ

ПО ПОЧТОВЫМЪ ТРАКТАМЪ.

	Верстъ
Отъ Самары до Бузулука и Оренбурга *).	393
Отъ Самары до Симбирска.	
Самара **).	
Смышляевка	21
Красный Яръ. ***) . . .	26
Бенарадка	31
Мусорка	$25^1/_2$
Филипповка	$28^3/_4$
Мелекесъ	26
Бряндино	24
Матюшкина	$15^3/_4$
Чердаклы	19
Часовени. Подстава Симб. г.	27
Симбирскъ	7
Отъ Мусорки до Ставрополя.	
Васильевка	$25^1/_2$
Ставрополь	17
Отъ Краснаго Яра на сѣрныя веды.	
Хорошенькая	14
Черновка	21
Орлянка	$18^3/_4$
Сѣрныя воды	24
Отъ Самары чрезъ Сызрань до Казани.	
Отъ Самары до Сызрани по желѣзной дорогѣ.	127
(Отъ Сызрани).	
Чекалинская . . . . Казанской губерніи. Симбир. губ.	$19^3/_4$
Скрыпинская. . . .	23
Терепгульская . . .	$21^1/_2$
Яс. Ташлинская . .	22
Ключищенская . . .	25
г. Симбирскъ. . . .	22
Шумовская	27
Бурундукская . . .	23
г. Буинскъ	25
Бикбулатово	$19^3/_4$
Семь ключей. . . .	$28^1/_2$
Бурундуки	$17^1/_2$
Сетоива	29
Верхн. Услонъ . . .	25
г. Казань.	$11^1/_4$

*) Почта до Бузулука и Оренбурга отправляется по желѣзн. дор.

**) Въ Самарѣ, какъ уже сказано, почтовой станціи и лошадей для проѣзжающихъ нѣтъ. Почты изъ Самары на Симбирскій и Новоузенскій тракты отправляются по Оренб. жел. дорогѣ, въ первомъ случаѣ до станціи Смышляевка, а въ послѣдней — до Томылова.

***) Отсюда трактъ на сѣрныя воды и Сергіевскую станцію.

Отъ Самары до Новоузенска.	
До ст. Томылов по жел. дор.	36
(Отъ ст. Томылово).	
Каменный Бродъ. . . .	21 1/2
Ивановка	31
Марьевка	21 1/2
Николаевка	20
Козловка	22
Таволожка.	18 1/2
г. Николаевскъ	16 3/4
Толстовка	16 1/2
Родники	17 1/2
Милорадовка	14 1/4
Скребницкая	24 3/4
Дергачи	22
Новорѣпная	30 1/2
Орловъ-Гай	21 1/2
Крѣпость Узень	29 1/2
Новоузенскъ	26
Отъ Николаевска до Балакова.	
Березовка	29
Кормежка	29
Балаково	21 1/2
Отъ Балакова до Саратова *).	
Широко-Буеракское (зимою	10
Широко-Буеракское (лѣтом.	18 1/2
г. Вольскъ . . . . (Саратов. губ.)	28 1/2
Ключи.	26
Синодская.	33 1/4
Елшанская	26
Клещевская	28 1/2
г. Саратовъ	23 1/2

Отъ Самары до Уфы чрезъ Бугурусланъ и Белебей по ж. дор.	489
Отъ Бузулука до Уральска.	
Лабазы . . . . . (Бузулук.у	25
Кутуши	21
Андреевка	16
Гаршино	18
Соболевская станица .	27
Озерная » .	25
Красная » .	22
Чувашскій поселокъ . (Уральск. об. Самар. г.)	16 1/2
Обл. г. Уральскъ . .	28 1/2
Отъ Бугуруслана, до Бугульмы.	
Кудрино	31
Сокъ-Кирмалы	20 1/2
Верхне-Дымская. . . .	27
Бугульма	30
Отъ Бугульмы, чрезъ Чистополь, до Казани.	
Карабашева	24 1/4
Альметева.	26 1/2
Кичуй	23
Кузайкина, Уфим. губ. .	19
Ерыкла.	30
Каргала	33 3/4
г. Чистополь . . . . (Казанской губерн.)	24
Алексѣевская	35 3/4
Шуранъ	21
г. Лаишевъ	20 3/4
Нормолка	21 1/2
Столбищенская . . .	18 1/2
г. Казань	18 3/4

*) Почты изъ Балакова въ Саратовъ отправляются сухопутно съ 1-го октября по 1-е мая.

ПОЧТОВЫЕ ЯЩИКИ въ г. Самарѣ.

1) Казанская улица, д. П. С. Субботина.
2) « « у д. Волжско-Камскаго Банка.
3) На Полевой ул., домъ дрожжеваго завода.
4) Преображенская ул. и уголъ Заводской, у д. Мясникова.
5) Воскресенская ул., у д. Новикова, близь Волги, у редакціи и типографіи «Самарской Газеты».
6) Алексѣевская площадь, у Окружнаго Суда.
7) Дворянская ул., у Городской Управы.
8) « « Телеграфной станціи.
9) « « магазина Егорова (соб. д.).
10) « « д. Санина, гдѣ отдѣл. Государ. Банка.
11) Саратовская ул., у Городского полицейскаго Управленія.
12) « « Епархіальнаго женскаго училища.
13) Николаевская ул. и уголъ Заводской, у магазина Жукова.
14) « « и уголъ Алексѣевск., у школы земск. уч.
15) Воскресенская пл., противу церкви, у магазина Королькова.
16) Троицкая площ., близь Троицкой церкви, у магаз. Гилянова.
17) Москательная ул. и уголъ Садовой, у д. А. М. Михайлова.
18) На вокзалѣ Оренбургской жел. дор.
19) На пристани пароходнаго общества «Самолетъ».
20) Загородный ящикъ на дачѣ г. Фальковскаго «Аннаево» (дѣйствителенъ только во время кумысо-лѣчебнаго сезона).

Смѣна почтовыхъ ящиковъ производится два раза въ день. Въ 6 ч. утра и въ 12 ч. дня ежедневно изъ почтовой конторы посылается на лошади почтовый служитель. Вынутыя изъ ящиковъ письма въ 6 ч. утра отправляются на Оренбургскую и Самаро-Уфимскую жел. дороги, а также на пароходъ, идущій внизъ по Волгѣ въ 9 ч. утра, на Сызранскій поѣздъ въ 2 ч. дня и на пароходъ, идущій вверхъ по Волгѣ въ 5 ч. пополудни, а вынутыя въ 12 ч. дня—слѣдующія на Сызранскій поѣздъ отправляются въ 2 ч. дня и на пароходъ вверхъ—въ 5 ч. по полудни, слѣдующія на Оренбургскую и Самаро-Уфимскую ж. д. и на пароходъ внизъ отправляются на слѣдующій день.

Всего удобнѣе (конечно, не по разстоянію), класть письма въ ящики на вокзалѣ Оренбургской жел. дор. и на пароходной пристани общ. «Самолетъ», гдѣ онѣ вынимаются передъ отходомъ: въ первомъ случаѣ почтов. поѣздовъ, во второмъ—пароходовъ.

Изъ загороднаго ящика (№ 20) выемка корреспонденціи производится ежедневно, одинъ разъ въ день, около 3-хъ час. пополудни, тѣмъ-же способомъ, какъ и изъ прочихъ.

ТЕЛЕФОНЪ.

Телефонная сѣть въ Самарѣ хотя и существуетъ, но построена исключительно для противо-пожарной охраны; для частныхъ же лицъ она недоступна, вслѣдствіе доровизны. Если-бы у Самарскихъ жителей существовала полная уясненность утилитарнаго значенія телефона, Городская Управа, при большомъ числѣ желающихъ устроить себѣ телефонъ, могла-бы сдѣлать цѣны доступными, при соединеніи телефонной сѣтью дома частнаго лица. Центральная телефонная станція находится во 2-й пожарной части и соединена со всѣми пожарными ящиками въ городѣ, а также съ Городской Управой, квартирой Полиціймейстера, Городского Головы, тремя полицейскими и четырьмя пожарными частями, съ водопроводнымъ зданіемъ и водонапорной колонной, квартирой г. Губернатора и др.

Мѣстонахожденіе пожарныхъ ящиковъ и способы употребленія ихъ приводится ниже, въ статьѣ о водопроводѣ.

---

2) ЖЕЛѢЗНОДОРОЖНАЯ ТАКСА.

Общія условія для всѣхъ желѣзныхъ дорогъ.

По пассажирскому движенію (большой скорости). За провозъ пассажировъ на русскихъ желѣзныхъ дорогахъ (за исключеніемъ финляндскихъ и пяти русскихъ) взимается: I класса по 3 коп., II класса по $2\frac{1}{4}$ к., III класса $1\frac{1}{4}$ к. съ пассажира и версты. За провозъ багажа, сверхъ перевозимаго каждымъ пассажиромъ безплатно, въ багажномъ вагонѣ, одного пуда, берется $\frac{1}{29}$ съ версты и каждыхъ 10 фунтовъ. Багажъ принимается не иначе, какъ по предъявленіи пассажирскаго билета на мѣсто въ вагонѣ. Страховая премія за багажъ $\frac{1}{20}\%$, или 5 р. съ 1000 р., за прочія клади — $\frac{1}{10}\%$ съ 1000 р. объявленной стоимости (за исключеніемъ предметовъ драгоцѣнныхъ, за которыя взимается страховыхъ $\frac{1}{8}\%$ — $\frac{1}{4}\%$).

Застрахованные багажъ и клади большой скорости должны быть взяты въ теченіе 24 часовъ по прибытію на станцію назначенія. За невзятый въ этотъ срокъ багажъ, въ случаѣ потери или порчи его, — общество отвѣчаетъ какъ за незастрахованную кладь.

Переводъ платежей на получателя допускается на всѣхъ дорогахъ съ уплатою коммиссіи въ $\frac{1}{4}\%$.

Пріемъ багажа начинается съ открытіемъ пассажирскихъ кассъ и прекращается за 5 минутъ, а на главныхъ станціяхъ — за 10 мин. до отхода поѣзда. Багажъ, представленный позже, идетъ съ слѣдую-

щимъ поѣздомъ, и плата берется за полный его вѣсъ, безъ скидки льготнаго пуда.

Сабаки перевозятся по 1/2 коп. съ собаки и версты, въ особыхъ отдѣленіяхъ, и должны быть въ намордникахъ и ошейникахъ съ цѣпью. Если собака дорогой околѣетъ, общества дорогъ не отвѣчаетъ.

Вознагражденія за пропавшій незастрахованный багажъ общества жел. дорогъ уплачиваютъ не болѣе 1 р. за фунтъ багажа.

Страхованіе багажа допускается не позже какъ за 1 часъ до отхода поѣзда. Такой багажъ нужно запломбировать или запечатать печатью отправителя, снабдить подробный описью и указать дѣйствительную стоимость страхуемаго, такъ какъ желѣзныя дороги имѣютъ право вскрывать такой багажъ для удостовѣренія означенной стоимости.

Выдача билетовъ начинается: на большихъ станціяхъ за 1 1/2 часа, а на прочихъ—за 1 часъ и прекращается: за 10 и 5 минутъ до отхода поѣзда.

Дѣти моложе 10 лѣтъ перевозятся только съ провожатыми.

РОСПИСАНІЕ

ОРЕНБУРГСКОЙ ЖЕЛѢЗНОЙ ДОРОГИ.

Съ 8 сентября 1888 года.

ИЗЪ БАТРАКОВЪ ВЪ ОРЕНБУРГЪ.

Разстояніе отъ Батраковъ.	Плата за проѣздъ вмѣстѣ съ Госуд. сборомъ. I клас.	II клас.	III клас.	СТАНЦІИ.	Разстояніе между станц.	Почтовый № 3 *). Мѣстн. время прив.	отпр.	Товаро-пассажирскій № 21. Мѣстн. время прив.	отпр.
вер					вер	Ч. М.	Ч. М утра	Ч. М.	Ч. М
—	—	—	—	*Батраки*		—	6 41		
—	—	—	—	*Батраки*, Оренб. ж. д. .	0	6 42	6 43		
17	0 64	0 48	0 24	Обшаровка . . .	16	7 19	7 24		
32	1 20	0 90	0 49	Мыльная	16	7 51	7 55		
48	—	—	—	Раз. Майтуга . . .	16	8 22	8 23		
56	2 10	1 58	0 81	*Безенчукъ*	7	8 36	8 43		
79	2 96	2 23	1 14	Томылово . . .	24	9 23	9 28		
100	3 75	2 81	1 44	Липяги	21	10 03	10 07		
109	4 09	3 06	1 56	Кряжъ	9	10 23	10 27		дня
115	4 31	3 24	1 66	*Самара*	6	10 39	10 59	—	5 09
	—	—	—	*Самара*	—	—	—	—	—
									вечера
135	5 10	3 83	1 96	Смышляевка . . .	20	11 34	11 39	6 00	6 08
154	—	—	—	*Кинель* товар. . .	19	12 18	12 19	7 07	7 08
							дня		
155	5 81	4 37	2 24	*Кинель* пассаж. .	1	12 20	12 40	7 09	7 24

						ч. м.	ч. м.	ч. м.	ч. м.
вер					вер				
173	6 49	4 86	2 48	Тростянка . . .	17	1 12	1 14	8 06	8 12
186	6 98	5 24	2 68	Грачевка . . .	13	1 41	1 46	8 46	9 00
202	7 58	5 69	2 91	Богатое . . .	17	2 16	2 19	9 42	9 50
212	7 95	5 96	3 05	*Марычевка* . . .	9	2 38	2 48	10 18	10 35
229	8 59	6 44	3 29	Борская . . .	17	8 17	3 22	11 16	11 25
239	—	—	—	Платф. Лѣсъ . . .	—	—	—	—	—
									ночи
253	9 49	7 11	3 63	Колтубанка . . .	24	4 05	4 08	12 27	12 37
266	—	—	—	Плат. Елшанка . .	—	—	—	—	—
278	10 43	7 83	4 00	*Бузулукъ* . . .	25	4 52	5 12	1 38	2 18
300	11 25	8 44	4 31	Погромное . . .	23	5 53	5 56	3 14	3 22
							вечера		
325	12 19	9 14	4 67	Тоцкая . . .	24	6 38	6 41	4 23	4 30
336	—	—	—	Николаевская Плат .	—	—	—	—	—
									утра
349	13 09	9 81	5 01	*Сорочинская* . . .	25	7 25	7 32	5 31	6 10
374	14 03	10 53	5 38	Гамалѣевка . . .	25	8 16	8 19	7 17	7 27
398	14 93	11 20	5 73	*Ново-Сергіевская* .	24	9 01	9 11	8 28	8 58
403	—	—	—	Землян. Плат. . .	—	—	—	—	—
419	15 71	11 79	6 03	Платовка . . .	21	9 48	9 51	9 54	10 09
440	16 50	12 38	6 33	Переволоцкая . .	21	10 28	10 33	11 05	11 20
									дня
463	17 36	13 03	6 66	Сыртъ . . .	23	11 21	11 23	12 32	12 47
							ночи		
487	18 26	13 70	7 00	Каргала . . .	25	12 14	12 18	1 48	1 58
495	—	—	—	Пріютск. Плат. .	—	—	—	—	—
508	19 05	14 29	7 30	*Оренбургъ* . . .	20	12 54	ночи	2 49	дня

*) Въ случаѣ опозданія почтоваго поѣзда Моршанско-Сызранской дороги, взамѣнъ поѣзда № 3, будетъ назначаемъ отъ Батраковъ до Самары дополнительный почтовый поѣздъ № 21, который будетъ выходить изъ Батраковъ въ 8 ч. 53 м. утра и приходить въ Самару въ 3 ч. 4 м. дня (по мѣст. вр.). Слѣдующіе въ этомъ поѣздѣ пассажиры на станціи Оренбургской дороги и до Оренбурга будутъ отправляемы изъ Самары въ тотъ же день съ товаро-пассажирскимъ поѣздомъ № 21.

ИЗЪ ОРЕНБУРГА ВЪ БАТРАКИ.

Разстояніе отъ Оренбурга.	Плата по тарифу. I клас.	II клас.	III клас.	СТАНЦІИ.	Разстояніе между станц.	Почтовый № 4. мѣстн. время прив.	отпр.	Товаро-пассажирскій № 22. мѣстн. время прив.	отпр.
вер					вер	ч м.	ч. м.	ч. м.	ч. м.
							вечера		утра
—	—	—	—	*Оренбургъ* . . .	0	—	11 34	—	10 39
13	—	—		Пріютская Плат. .	—	—	ночи	—	—
21	0 79	0 59	0 30	Каргала . . .	20	12 08	12 16	11 28	11 33
									дня
45	1 69	1 26	0 64	Сыртъ . . .	25	1 15	1 20	12 42	12 52

вер					вер	ч. м.	ч. м.	ч. м.	ч. м.
69	2 59	1 94	0 99	Переволоцкая . . .	23	2 05	2 15	1 50	2 05
90	3 38	2 54	1 30	Платовка . . .	21	2 57	3 02	2 59	3 14
105	—	—	—	Землян. Плат. . .	—	—	—	—	—
111	4 16	3 13	1 60	*Ново-Сергіевская* .	21	3 44	3 56	4 08	4 38
135	5 06	3 80	1 94	Гамалѣевка . . .	24	4 43	4 48	5 37	5 52
								вечера.	
159	5 96	4 48	2 29	*Сорочинская* . . .	25	5 37	5 52	6 51	7 34
172	—	—	—	Николаевск. Плат. .	—	—	—	—	—
184	6 90	5 18	2 65	Тоцкая.	25	6 41	6 46	8 33	8 43
208	7 80	5 85	2 99	Погромное . . .	24	7 33	7 38	9 42	9 52
231	8 66	6 50	3 32	*Бузулукъ* . . .	23	8 23	8 48	10 51	11 33
242	—	—	—	Плат. Елшанка. . .	—	—	—	—	—
									ночи
256	9 60	7 20	3 68	Колтубанка . . .	25	9 37	9 42	12 32	12 42
270	—	—	—	Платф. Лѣсъ . . .	—	—	—	—	—
280	10 50	7 88	4 03	Борская . . .	24	10 28	10 38	1 38	1 45
297	11 14	8 35	4 27	*Марычевка* . . .	17	11 12	11 28	2 26	2 45
306	11 48	8 61	4 40	Богатое	9	11 49	11 55	3 11	3 19
							дня		
323	12 11	9 09	4 65	Грачевка	17	12 29	12 37	3 59	4 13
335	12 60	9 45	4 83	Тростянка . . .	13	1 07	1 15	4 45	4 50
354	11 35	10 01	5 12	*Кинель* пассаж. . .	18	1 48	2 08	5 30	5 45
355	—	—	—	*Кинель* товарн. . .	1	2 09	2 10	5 46	5 47
									утра.
373	13 99	10 49	5 36	Смышляевка . . .	19	2 47	2 52	6 44	6 50
	—	—	—	*Самара*	—	—	—	—	—
393	14 74	11 05	5 65	*Самара*	20	3 25	3 45	7 39	утра
400	15 00	11 25	5 75	Кряжъ	6	3 59	4 02		
408	15 30	11 48	5 87	Липяги	9	4 19	4 22		
429	16 09	12 06	6 16	Томылово . . .	21	4 58	5 05		
453	16 99	12 74	6 51	*Безенчукъ*	24	5 49	5 57		
							вечера.		
460	—	—	—	Раз. Майтуга . . .	7	6 08	6 09		
476	17 85	13 39	6 84	Мыльная	16	6 36	6 39		
492	18 45	13 84	7 07	Обшаровка . . .	16	7 06	7 11		
508	19 05	14 29	7 30	*Батраки* Оренб. ж. д.	16	7 46	7 47		
—	—	—	—	*Батраки* М. С. ж. д.	—	7 48	—		

Время отъ 6 ч. утра до 6 ч. веч. обозначено ЧЕРНОЮ ЧЕРТОЮ.

Почтовые поѣзда № 3 и № 4 согласованы съ поѣздами прямого сообщенія Моршанско-Сызранской и Самаро-Уфимской дорогъ, и на нихъ принимаются пассажиры всѣхъ трехъ классовъ.

Въ товаро-пассажирскіе поѣзды № 21 и № 22 принимаются только пассажиры 2 и 3 классовъ.

Продажа билетовъ начинается за одинъ часъ на станціяхъ: САМАРА, БУЗУЛУКЪ и ОРЕНБУРГЪ, а на всѣхъ остальныхъ станціяхъ за 30 мин. и прекращается за 5 мин. до отправленія поѣзда.

На станціяхъ: Самара, Бузулукъ и Оренбургъ производится продажа купонныхъ книжекъ прямого сообщенія до станцій: Петербургъ, Москва, Коломна, Рязань, Ряжскъ, Моршанскъ, Воейково, Пенза, Кузнецкъ, Сызрань, Козловъ, Тамбовъ, Кирсановъ, Ломовисъ, Бековo, Аткарскъ, Саратовъ, Грязи, Урюпино, Воронежъ, Новочеркасскъ, Ростовъ на Дону, Кавказская, Невинномыская, Минеральныя воды, Владикавказъ, Борисоглѣбскъ, Царыцинъ, Липецкъ, Елецъ и Орелъ.

Большіе буфеты на станціяхъ: САМАРА, БУЗУЛУКЪ и ОРЕНБУРГЪ.

Малые буфеты на станціяхъ: Безенчукъ, Кинель, Марычевка, Сорочинская и Ново-Сергіевская.

Буфетные столы на станціяхъ: Обшаровка, Томылово Смышляевка, Грачевка, Богатое, Борское, Тоцкая, Платовка, Переволоцкъ, Сыртъ и Каргала.

РОСПИСАНІЕ САМАРО-УФИМСКОЙ ЖЕЛѢЗНОЙ ДОРОГИ.

съ 9 сентября 1888 года.

И З Ъ К И Н Е Л Я.							
Разстояніе отъ Кинеля.	Плата за проѣздъ вмѣстѣ съ Госуд. сборомъ.			СТАНЦІИ.	Тарифныя разстоянія между станціями.	Товаро-пассажир. № 3.	
	I клас.	II клас.	III клас.			Мѣстн. врем.	
						Приб.	Отпр.
				САМАРА		10 39 утра.	10 59
				Кинель (буф.) . . .	14		2 31
13	0 53	0 40	0 21	Тургеневка	22	3 00	3 10
35	1 31	0 99	0 51	Кротовка	30	3 58	4 06
65	2 44	1 83	0 93	Черкасская (буф. ст.) .	24	5 12	5 27
89	3 34	2 50	1 28	Ключи	23	6 19	6 29
111	4 16	3 13	1 60	Похвистнево (буф.) . .	19	7 30	7 50
129	4 88	3 66	1 87	Бугурусланъ (буф. ст.).	32	8 30	8 40
160	6 04	4 53	2 31	Асекѣево (буф. ст.). .	20	10 03	10 18
179	6 75	5 06	2 59	Елань	18	11 35	11 45
197	7 43	5 58	2 85	Сарай-Гиръ	22	12 40	12 50
218	8 21	6 16	3 15	Абдулино (буф.) . . .	19	1 36	2 03
237	8 89	6 66	3 40	Талды-Булакъ. . . .	16	3 01	3 07

253	9 49	7 11	3 63	Пріютово	19	4 07	4 22
272	10 20	7 65	3 91	Белебей-Аксак. (буф.ст.)	17	5 26	5 33
289	10 84	8 13	4 15	Глуховская	20	6 25	6 31
309	11 59	8 69	4 44	Аксеново	16	7 29	7 44
324	12 15	9 11	4 66	Шафраново	21	8 17	8 23
344	12 90	9 68	4 95	Раевка (буф.) . . .	18	9 06	9 26
362	13 58	10 19	5 21	Давлеканово	22	10 18	10 23
384	14 40	10 80	5 52	Шингакъ-Куль (б. ст.).	24	11 17	11 32
498	15 30	11 48	5 87	Марусино	23	12 44	12 49
431	16 16	12 13	6 20	Юматово	22	1 40	1 49
452	16 95	12 71	6 50	Уфа (буф.)		2 42	

И З Ъ У Ф Ы.

Разстояніе отъ Уфы.	Плата за проѣздъ вмѣстѣ съ Госуд. сборомъ. I клас.	II клас.	III клас.	СТАНЦІИ.	Тарифныя разстоянія между станціями.	Товаро-пассажир. № 4. Мѣстн. врем. Приб.	Отпр.
				Уфа (буф.)	22		12 42
21	0 83	0 63	0 32	Юматово	23	1 29	1 42
44	1 69	1 26	0 64	Марусино	24	2 46	2 54
68	2 59	1 94	0 99	Шингакъ-Куль (б. ст.).	22	3 45	4 00
90	3 38	2 54	1 30	Давлеканово	18	4 56	5 02
						веч.	
108	4 05	3 04	1 55	Раевка (буф.). . . .	21	5 50	5 06
128	4 80	3 60	1 84	Шафраново	16	7 27	7 33
143	5 40	4 05	2 07	Аксеново	20	8 32	8 47
163	6 11	4 59	2 35	Глуховская	17	9 46	9 53
180	6 75	5 06	2 59	Белебей-Аксак. (б. ст.).	19	10 33	10 40
199	7 46	5 60	2 86	Пріютово	16	11 27	11 42
215	8 06	6 05	3 09	Талды-Булакъ. . . .	19	12 16	12 21
234	8 78	6 59	3 37	Абдулино (буф.) . . .	22	1 08	1 38
255	9 56	7 18	3 67	Сарай-Гиръ	18	2 47	2 57
273	10 24	7 68	3 92	Елань	20	3 47	3 55
292	10 95	8 21	4 20	Асекѣево (буф. ст.). .	32	4 35	4 50
323	12 11	9 09	4 65	Бугурусланъ (буф. ст.).	19	5 59	6 04
341	12 79	9 59	4 90	Похвистнево (буф.) . .	23	6 42	6 57
363	13 65	10 24	5 23	Ключи	24	8 02	8 07
381	14 55	10 91	5 58	Черкассая (буф. ст.) .	30	8 57	9 12

417	15 64	11 73	5 99	Кротовка	22	10 17	10 22
439	16 46	12 35	6 31	Тургеневка	14	11 08	11 13
452	16 95	12 71	6 50	Кинель		11 40	
				САМАРА		3 25	3 45

Время отъ 6 ч. вечера до 6 ч. утра обозначено ЧЕРНОЮ ЧЕРТОЮ

Товаро-пассажирскіе поѣзда №№ 3 и 4 согласованы съ почтовыми поѣздами №№ 3 и 4 прямого сообщенія Оренбургской ж. д.

Въ товаро-пассажирскихъ поѣздахъ №№ 3 и 4 имѣются вагоны всѣхъ трехъ классовъ.

Въ вагонахъ I и II класса имѣются отдѣленія для дамъ и въ вагонахъ всѣхъ трехъ классовъ отдѣленія для курящихъ.

Буфеты на станціяхъ: Кинель, Похвистнево, Абдулино, Раевка, Уфа.

Буфетные столы на станціяхъ: Черкасская, Бугурусланъ, Асекѣево, Белебей-Аксаково, Шингакъ-куль.

Вѣтвь отъ ст. САМАРА къ рѣкѣ ВОЛГѢ.

Съ 5 Сентября 1888 г. по вѣтви отъ ст. Самара къ рѣкѣ Волгѣ открыто грузовое движеніе на слѣдующихъ главныхъ основаніяхъ:

1) Платформы вѣтви—Хлѣбная и Волжская—открыты для товарныхъ операцій въ теченіе всего времени, когда онѣ не залиты весенней водой.

2) Пріемъ и выдача грузовъ на вѣтви производится съ 1-го апрѣля по 30-е сентября съ 6 ч. утра до 6 ч. вечера, а съ 1-го октября по 31-е марта съ 8 ч. утра до 4 ч. вечера.

3) На вѣтви грузы принимаются къ отправленію на всѣ станціи какъ Оренбургской, такъ и прочихъ желѣзныхъ дорогъ; равнымъ образомъ на вѣтвь могутъ быть адресованы грузы со всѣхъ станцій какъ Оренбургской, такъ и прочихъ желѣзныхъ дорогъ.

4) Отправители, желающіе адресовать свои грузы на вѣтвь. должны въ накладныхъ, въ графѣ «станція назначенія» указывать: «Самара—пристань».

5) Грузы, адресованные на вѣтвь, подаются на таковую для выгрузки лишь по оплатѣ получателемъ всѣхъ причитающихся съ него платежей на ст. Самара; равнымъ образомъ грузы, принятые на вѣтви къ отправкѣ, отправляются по назначенію лишь по соблюденіи отправителемъ всѣхъ установленныхъ формальностей на ст. Самара.

6) Плата за провозъ по вѣтви взимается по тарифу, утвержденному Г. Министромъ Путей Сообщенія, въ размѣрѣ *за все протяженіе вѣтви.*

1/2 коп. съ пуда за грузы, принадлежащіе къ 1-му разряду.
1/3 » » » » » » 2-му »

1/4 коп. съ пуда за грузы, принадлежащіе къ 3-му разряду и 18 коп. съ головы и и 84 коп. съ вагона за крупный рогатый скотъ

Къ I-му разряду принадлежатъ между прочимъ, бакалейные, мануфактурные, мелочные товары, шерсть и т. д., ко II-му разряду мясной товаръ, хлопокъ прессованный, минеральныя масла и т. д. и къ III-му разряду хлѣбъ въ зернѣ, мука пшеничная, лѣсные строительные матеріалы и т. д.

Стоимость проѣзда отъ Самары до другихъ городовъ Россіи по желѣзнымъ дорогамъ (по кратчайшему разстоянію между этими городами).

до:	I кл.	II кл.	III кл.	до:	I кл.	II кл.	III кл.
Або. . . .	77 90	54 19	30 —	Москвы . .	38 10	29 29	14 61
Александрова (прус. гр.).	90 44	67 39	34 55	Нижн.-Новг. .	53 48	40 11	20 50
Бреста . . .	74 36	55 80	28 53	Николаева .	75 59	56 73	29 00
Варшавы . .	82 49	61 43	31 41	Одессы. . .	85 79	64 39	32 92
Вержболова .	75 95	56 93	29 10	Орла . . .	40 83	30 65	15 67
Вильны . .	69 28	51 91	26 53	Оренбурга .	14 74	11 05	05 65
Витебска . .	55 54	41 70	22 02	Пензы. . .	13 13	09 06	05 48
Владикавказа.	84 07	63 06	32 23	Полтавы . .	59 76	45 85	22 93
Вологды . .	55 09	41 33	20 82	Радзивилова .	79 30	59 48	30 44
Волочиска . .	77 84	58 43	29 88	Ревеля . .	73 94	53 96	27 60
Воронежа . .	36 71	27 54	14 08	Риги . . .	72 34	54 30	27 18
Выборга . .	65 45	45 89	24 80	Ростова на Дону. . .	59 63	44 74	22 87
Гельсингфорс.	74 25	51 99	28 50	Рязани . .	31 16	23 38	11 95
Граева (прус. границ.). .	82 01	61 55	31 47	С.-Петербург.	61 85	43 49	23 30
Границы. (Австр. гр.). .	93 29	69 53	35 69	Саратова . .	46 20	34 66	17 72
Екатеринослав.	65 01	48 80	24 96	Севастополя .	81 40	61 09	31 23
Кіева . . .	62 80	47 14	24 10	Смоленска .	50 72	38 10	20 18
Кишинева. .	87 40	65 60	32 09	Тамбова . .	32 96	24 74	12 65
Курска. . .	46 23	34 70	17 74	Твери . . .	45 29	33 58	16 87
Либавы . .	78 64	59 03	30 88	Тулы . . .	34 16	25 65	12 11
Минска. . .	62 36	46 80	23 94	Унгенъ (Рум. гран.) . .	89 95	67 51	33 05
Митавы . .	73 99	55 54	28 41	Харькова . .	54 81	42 14	21 03
Млавы (прусс. гран.) . .	86 73	64 62	33 04	Царицина. .	53 81	40 38	20 64
				Ярославля .	47 89	35 91	18 06

М.В.Дильского
№
Библиотека

3. ПАРОХОДСТВО.

Пароходы отходятъ изъ САМАРЫ въ слѣдующіе дни и часы.

Дни.	Внизъ по Волгѣ до Астрахани.	Вверхъ по Волгѣ до Нижняго.
Воскресенье	Волжскіе въ 9 ч. утра. Самолетъ въ 1 ч. дня. Кав. Мер.(тов.) въ 2½ ч. д.	Волжскіе въ 9 ч. утра. Кав.-Мер.(лег.) въ 7 ч. веч. „ „ (тов.) въ 2 ч. дня. Зевеке въ 6 ч. вечера.
Понедѣльникъ . . .	Волжскіе въ 9 ч. утра. Самолетъ въ 1 ч. дня.	Волжскіе въ 9 ч. утра. Самолетъ въ 7 ч. вечера.
Вторникъ.	Самолетъ въ 9 ч. утра. Кав.-Мер. (лег.) въ 1 ч. д. Зевеке въ 4½ ч. вечера.	Волжскіе въ 9 ч. утра. Самолетъ въ 7 ч. веч. Кав.-Мер.(тов.) въ 2 ч. дн.
Среда	Волжскіе въ 9 ч. утра. Самолетъ въ 1 ч. дня Кав.-Мер.(тов.) въ 2½ ч. д.	Самолетъ въ 9 ч. утра. Кав.-Мер. (лег.) въ 7 ч. в.
Четвергъ.	Самолетъ въ 9 ч. утра. Кав.-Мер. (лег.) въ 1 ч. д.	Волжскіе въ 9 ч. утра. Самолетъ въ 7 ч. вечера. Зевеке въ 6 ч. вечера.
Пятница	Волжскіе въ 9 ч. утра. Самолетъ въ 1 ч. дня. Кав.-Мер.(тов.)въ 2½ ч. д.	Самолетъ въ 9 ч. утра. Кав.-Мер. (лег.) въ 7 ч. в. „ „ (тов.) въ 2 ч. д.
Суббота	Волжскіе въ 9 ч. утра. Кав.-Мерк. (лег.) въ 1 ч. д. Зевеке въ 4½ ч. вечер.	Волжскіе въ 9 ч. утра. Самолетъ въ 7 ч. вечер.

СРОЧНОЕ ДВИЖЕНІЕ

ЛЕГКИХЪ ПАССАЖИРСКИХЪ ПАРОХОДОВЪ ПАРОХОДНАГО „ОБЩЕСТВА ПО ВОЛГѢ“, УЧРЕЖДЕННАГО ВЪ 1843 ГОДУ.

Императоръ, Императрица, Царь, Царица, Царевичъ, Царевна, Государь, Государыня, Весна, Князь и Княгиня.

Между Нижнимъ-Новгородомъ и Астраханью (росписаніе одинаковое съ почтово-пассажирскими пароходами).

Разст. верст.	ТАРИФЪ. I клас. р.	I клас. к.	II клас. р.	II клас. к.	III клас. р.	III клас. к.	Названіе пристаней.	Часы.	Время.	до Астрахани.
								въ		по Понедѣльн.
0							изъ **Н.-Новгорода** отх.	10	утра	
57	1	50	1	—	—	40	„ Работокъ . . .	12½	дня	по Средамъ.
88	2	10	1	30	—	50	„ Исадъ	1¾	„	
159	3	80	2	—	—	90	„ Василь-Сурска .	4½	„	
206	4	–	2	80	1	—	„ Козьмодемьянска	6½	веч.	по Четвергамъ.
260	4	50	3	20	1	10	„ Чебоксаръ. . .	8¾	„	
288	5	—	3	50	1	20	„ Сундыря . . .	10¼	„	
335	5	50	4	—	1	40	„ Козловки . . .	1	утра	по Пятницамъ.
381	6	—	4	50	1	50	въ Казань приход. .	5	„	
							изъ **Казани** отх. . .	9	„	
454	7	50	5	20	1	90	„ Богородска . .	11¾	„	по Субботамъ.
466	8	—	5	50	2	10	„ Спасскаго затона	1¼	дня	
511	9	—	6	—	2	40	„ Тетюшъ . . .	2½	„	
613	10	30	7	20	2	90	въ Симбирскъ прих.	6	веч.	по Воскресен.
							изъ **Симбирска** отход.	7	„	
655	11	30	7	50	3	20	„ Шиловки . . .	8¾	„	
668	11	50	7	70	3	30	„ Сенгилея . . .	9½	„	по Вторникамъ.
698	11	60	7	90	3	35	„ Хрящевки. . .	10½	„	
714	12	—	8	10	3	40	„ Новодѣвичья . .	12	ночи	
758	12	60	8	60	3	50	„ Ставрополя . .	2	утра	по Средамъ.
840	13	10	9	10	4	—	въ Самару приход. .	6	„	
							изъ **САМАРЫ** отх. . .	9	„	
887							„ Екатериновки .	10½	„	по Четвергамъ.
957	14	70	9	80	4	50	„ **Сызрани** . . .	1½	дня	
997	15	30	10	20	4	80	„ Спасскаго . . .	2¾	„	
1050	15	90	10	60	5	—	„ **Хвалынска** . .	5	веч.	по Пятницамъ.
1112	17	—	11	40	5	40	„ **Балакова** . . .	7½	„	
1142	17	40	11	60	5	50	въ Вольскъ прих. .	9½	„	по Субботамъ.
	18	–	12	—	5	80	изъ **Вольска** отход. .	10	„	
1193							„ Баронска . . .	1	утра	по Воскресеньямъ.
1284	19	–	12	70	5	90	въ Саратовъ прих. .	5	„	
	19	50	13	—	6	25	изъ **Саратова** отход. .	9	„	
1329							„ Сосновки . . .	10¾	„	по Понедѣльн.
1344	19	80	13	30	6	30	„ Ахматовки . .	11½	„	
1391	20	50	13	70	6	50	„ **Ровнаго**. . . .	1	дня	по Вторникамъ.
1395	20	70	13	80	6	55	„ Золотого . . .	1½	„	

1419	21	—	14	—	6	65	изъ Банновки . . .	2½	„	по Пятницамъ по Четверг.	по Воскресеньямъ по Субботамъ	по Попедѣл. по Воскрес.	по Вторникамъ по Понедѣл.	по Средамъ по Вторник.
1440	21	60	14	40	6	80	„ Щербаковки . .	3¾	„					
1501	22	20	14	80	7	—	въ Камышинъ прих.	6¼	веч.					
							изъ **Камышина** отход.	7	„					
1550	22	60	15	10	7	20	„ Быковыхъ хут. .	9	„					
1632	23	80	15	90	7	55	„ **Дубовки** . . .	12	ночи					
1685	24	60	16	40	7	80	въ Царицыхъ прих.	4	утра					
							изъ **Царицына** отход.	9	„					
1715	24	90	16	70	7	95	„ Сарепты . . .	10¼	„					
1766	25	50	16	90	8	30	„ Каменнаго Яра	1¾	дня					
1802	26	—	17	40	8	55	„ Владиміровки .	3½	„					
1835	26	50	17	70	8	70	„ Чернаго Яра .	4½	„					
1906	26	80	18	—	8	80	„ Никольскаго . .	6½	веч.					
1981	28	—	18	70	9	20	„ Енотаевска . .	10	„					
2165	30	—	20	—	9	80	въ **Астрахань** прих.	5	утра	Суб.	Пон.	Вт.	Сред	Чет.

ВВЕРХЪ ПО ВОЛГѢ.

Разст. верст	Тарифъ. I клас. Р.	К.	II клас. Р.	К.	III клас. Р.	К.	Названіе пристаней	Часы.	Время.	До Н.-Новгорода.
0							изъ **Астрахани** отход.	въ 9	утра	по Суб. по Пятниц. по Четвергамъ. по Срѣдамъ. по Вторн. по Чет. по Средам. по Вторникамъ по Понедѣл. по воскр.
184	3	40	2	40	1	30	„ Енотаевска . .	5	„	
260	4	80	3	20	2	—	„ Никольскаго. .	9¾	„	
330	5	50	3	50	2	15	„ Чернаго Яра .	12	ночи	
363	6	10	3	90	2	40	„ Владиміровки .	2	утра	Воскр. по Суббот. по Пятницамъ. по Четверг. по Сред.
399	7	—	4	30	2	80	„ Каменнаго Яра.	6	„	
450	7	90	4	75	3	20	„ Сарепты . . .	11½	„	
480	8	30	5	30	3	25	въ Царицынъ прих.	2	дня	Понед. по Воскрес. по Субботамъ. по Пятницам. по Четв.
							изъ **Царицына** отход.	6	веч.	
533	9	70	6	20	3	55	„ Дубовки . . .	9	„	
616	10	90	7	30	3	90	„ Быковыхъ хут. .	1½	утра	Вторн. по Понедѣл. по Воскресеньямъ. по Субботамъ по Пятн.
664	12	20	8	—	4	20	въ Камышинъ прих.	4½	„	
							изъ **Камышина** отх.	5	„	
725	13	—	8	80	4	50	„ Щербаковка. .	9½	„	
756	13	50	9	—	4	70	„ Банновки. . .	11	„	
770	13	70	9	20	4	75	„ Золотого . . .	12¼	дня	
774	14	—	9	30	4	80	„ **Ровнаго** . . .	1¼	„	
822	14	30	9	60	4	95	„ Ахматовки . .	3½	„	
836	14	50	9	80	5	10	„ Сосновки. . .	4½	„	
881	15	—	10	—	5	25	въ Саратовъ приход.	8	веч.	
							изъ **Саратова** отход.	12	ночи	
970	15	20	10	20	5	50	„ Баронска. . .	5	утра	
1023	16	—	10	70	5	80	„ **Вольска** . . .	8½	„	
1043	16	50	11	—	5	90	„ **Балакова** . . .	10½	„	
1115	17	—	11	30	6	15	„ **Хвалынска** . .	2½	дня	
1168	17	50	11	70	6	30	„ Спасскаго . .	6¾	веч.	
1208	18	—	12	—	6	50	„ **Сызрани** . . .	9½	„	
1279							„ Екатериновки .	2	утра	
1325	19	—	12	70	6	90	въ Самару приход.	5	„	

						изъ **Самары** отход.	9	утра	по Субботамъ по Четвергамъ.	по Понедѣльн. по Воскресен. по Субботамъ.
1407	20	—	13	30	7 15	„ Ставрополя . .	1½	дня		
1451	20	50	13	70	7 30	„ Новодѣвичья .	4½	„		
1467	20	70	13	90	7 40	„ Хрящевки . .	5¾	веч.		
1497	21	—	14	—	7 50	„ Сенгилея . . .	7½	„		
1510	21	30	14	20	7 60	„ Шиловки . . .	8¾	„		
1552	21	60	14	40	7 70	въ Симбирскъ прих.	11½	„		
						изъ **Симбирска** отход.	12	ночи		
1654	22	60	15	10	8 —	„ Тетюшъ . . .	6	утра	по Пятницам. по Воскресен.	по Вторник. по Понедѣльн. по Воскресеньямъ
1699	23	—	15	30	8 10	„ Спасскаго зат. .	7¾	„		
1711	23	20	15	50	8 15	„ Богородска . .	9¾	„		
1784	24	—	16	—	8 40	въ Казань приход.	2½	дня		
						изъ **Казани** отход. .	6	веч.		
1831	25	30	16	90	8 60	„ Козловки . . .	9	„		
1877	25	80	17	20	8 80	„ Сундыря . . .	12	ночи		
1905	26	40	17	60	8 90	„ Чебоксаръ . .	2½	утра	по Субботамъ по Пятницам.	по Среда̀мъ. по Вторникамъ. по Понедѣльник.
1959	27	—	18	—	9 15	„ Козьмодемьянска	6	„		
2006	28	—	18	70	9 25	„ Василь-Сурска .	8¾	„		
2077	28	70	19	50	9 50	„ Исадъ	1¾	дня		
2108	29	50	19	70	9 60	„ Работокъ. . .	4	„		
2165	30	—	20	—	9 80	Въ **Н.-Новгородъ** пр.	8	веч.		

ДВИЖЕНІЕ

ЛЕГКО-ПОЧТОВО-ПАССАЖИРСКИХЪ ПАРОХОДОВЪ

ВЫСОЧАЙШЕ утвержденнаго Общества

„САМОЛЕТЪ“

ПО ВОЛГѢ.

Пароходы Общества будутъ содержать правильные рейсы: между Тверью и Рыбинскомъ 4 раза въ недѣлю,

между Рыбинскомъ и Нижнимъ 2 раза въ день:

	почтовый.	экстренный.
Изъ Рыбинска	въ 3½ ч. дня.	въ 11 ч. утра.
« Нижняго-Новгорода . . .	« 11 « утр.	« 7½ « веч.

Между Нижнимъ-Новгородомъ и Астраханью 6 разъ въ недѣлю.

Изъ Нижняго до Казани, Симбирска, Самары, Саратова, Царицына и Астрахани—по воскр. и вторн., въ 10 ч. утра; по пон., сред., пятн. и суб. въ 3 ч. дня.

Изъ Казани внизъ до Астрахани—по пон. и сред., въ 9 ч. утра; по втор., четв., суб. и воскр. въ 1 ч. дня.

Изъ Казани вверхъ до Нижняго-Новгорода—по суб. и четв., въ 6 ч. веч.; по суб., пон., сред. и четв. въ 8 ч. утр.

Изъ Симбирска внизъ до Астрахани—по понед. и сред., въ 7 час. вечера; по втор., четв., суб. и воскр. въ 11 ч. веч.

Изъ Симбирска вверхъ до Нижняго-Новгорода—по пятн. и сред., въ 12 ч. ночи; по пятн., воскр., втор. и сред. въ 9½ ч. утр.

Изъ Самары внизъ до Астрахани—по вторн. и четв., въ 9 ч. утра; по сред., пятн., воскр. и понед. въ 1 ч. дня.

Изъ Самары вверхъ до Нижняго-Новгорода—по пятн. и сред., въ 9 час. утра; по четв., суб., пон. и вторн. въ 7 час. веч.

Изъ Саратова внизъ до Астрахани—по сред. и пятн., въ 9 ч. утра; по четв., суб., понед. и вторн. въ 2 ч. дня.

Изъ Саратова вверхъ до Нижняго-Новгорода—по сред. и понед., въ 12 ч. почи; по сред., пятн., воскр. и понед. въ 1 ч. дня.

Изъ Царицына внизъ до Астрахани—по четвер. и суб., въ 9 час. утра; по пятн., воскр., вторн. и сред. въ 2 ч. дня.

Изъ Царицына вверхъ до Нижняго-Новгорода—по вторн. и воскр., въ 6 ч. веч.; по вторн., четв., суб. и воскр. въ 9 ч. утр.

Изъ Астрахани вверхъ до Нижняго-Новгорода—по понед. и суб., въ 9 ч. утр.; по воскр., втор., четв. и пятн. въ 10 ч. веч.

Лучшіе пароходы Общества, роскошно отдѣланные и вполнѣ удобные по помѣщенію, для всѣхъ трехъ классовъ: изъ Нижняго-Новгорода до Астрахани по Воскресеньямъ и Вторникамъ—«Путникъ, Скорый, Туристъ и Самолетъ» въ 10 ч. утра, по Понедѣльникамъ—В. К. Марія Павловна и Жуковскій», по Средамъ—«Пушкинъ и Лермонтовъ», по Пятницамъ—«Гоголь и Астрахань», по Субботамъ—«Некрасовъ и Тургеневъ» въ 3 ч. дня; изъ Астрахани до Нижняго-Новгорода по Субботамъ и Понедѣльникамъ—«Путникъ, Скорый, Туристъ и Самолетъ» въ 9 час. утра, по Воскресеньямъ—«В. К. Марія Павловна и Жуковскій», по Вторникамъ—«Пушкинъ и Лермонтовъ», по Четвергамъ—«Гоголь и Астрахань», по Пятницамъ—«Некрасовъ и Тургеневъ» въ 10 час. вечера.

Съ открытія навигаціи 1889 г. вступилъ въ линію вновь построенный, роскошно отдѣланный, съ электрическимъ освѣщеніемъ, пароходъ «Тургеневъ».

а) Въ Самарѣ, идя вверхъ, пароходы ожидаютъ прихода поѣзда Оренбургскаго.

б) Въ Царицынѣ, идя внизъ, пароходы ожидаютъ прихода поѣзда Грязе-Царицынскаго.

---

1) Продажа билетовъ производится во всѣхъ конторахъ и на пароходахъ Общества, а также и на станціяхъ желѣзныхъ дорогъ: въ Рыбинскѣ и Нижнемъ-Новгородѣ.

2) Клади и товары, по соглашенію съ отправителями, принимаются во всѣхъ конторахъ, а также и на пароходахъ Общества.

3) Пассажиры на пароходахъ Общества «Самолетъ» раздѣляются на 3 класса. Для пассажировъ I и II класса имѣются отдѣльныя каюты для дамъ и для мужчинъ, а для III кл.—крытыя мѣста на палубѣ.

4) Плата съ пассажировъ и за багажъ взимается по таксѣ, за дѣтей отъ 5 до 10 лѣтъ платится половина. Каждый пассажиръ пользуется мѣстомъ сообразно взятаго имъ билета, и переходъ изъ низшаго класса въ высшій разрѣшается не иначе, какъ взявши дополнительный билетъ.

5) За семейныя каюты платится, какъ за два мѣста 1-го класса, безъ повышенія таксы.

6) На пароходахъ пассажиры могутъ имѣть столъ и напитки по таксѣ. Буфетчики обязаны подавать пассажирамъ писанные счета для счисленія съ таксою.

7) Пассажиры, въ случаѣ надобности, могутъ пользоваться безплатно медикаментами изъ пароходной аптеки, находящейся у капитана.

8) За провозъ собаки, подъ наблюденіемъ хозяина, безъ корма, платится, какъ за два пуда багажа. Собакъ не дозволяется водить въ рубку и классы.

9) Каждый пассажиръ можетъ имѣть при себѣ небольшую подушку и сакъ-вояжъ, вѣсомъ не болѣе 1 пуда.

10) Пассажиръ обязанъ имѣть билетъ отъ той станціи, отъ которой ѣдетъ, въ противномъ случаѣ подвергается двойной платѣ отъ той станціи, съ которой вошелъ на пароходъ.

11) Для удобства пассажировъ росписаніе Общества согласовано съ поѣздами желѣзныхъ дорогъ.

12) Во время стоянки пароходовъ при пристаняхъ въ Нижнемъ-Новгородѣ и въ Астрахани пассажиры могутъ помѣщаться въсоотвѣтствующихъ классахъ безплатно.

13) Пассажиры принимаются на пароходы съ лодокъ и высаживаются въ лодки, если не препятствуютъ обстоятельства; пассажиры, желающіе высадиться въ лодку, должны предупредить объ этомъ капитана заблаговременно, затѣмъ пассажиры высаживаются, если капитанъ признаетъ возможнымъ, и только въ тѣ лодки, которыя, по свистку парохода, выѣдутъ отъ берега.

14) Продажа билетовъ и пріемъ багажа производится по таксѣ, а кладь принимается, по соглашенію съ отправителями, въ конторахъ Общества «Самолетъ»: въ Твери, Новомъ, Кимрѣ, Калязинѣ, Угличѣ, Мологѣ, Рыбинскѣ, Романовѣ, Ярославлѣ, Костромѣ, Кинешмѣ, Юрьевцѣ, Нижнемъ-Новгородѣ, Казани, Тетюшахъ, Симбирскѣ, Новодѣвичьѣ, Самарѣ, Сызрани, Хвалынскѣ, Алексѣевкѣ, Балаковѣ, Вольскѣ, Саратовѣ, Ровномъ, Камышинѣ, Дубовкѣ, Царицынѣ, Астрахани, Весьегонскѣ, на станціяхъжелѣзныхъ дорогъ: въ Рыбинскѣ и Нижнемъ-Новгородѣ и на всѣхъ пароходахъ Общества. Принимается кладь также, по соглашенію съ отправителями, въ С.-Петербургѣ, въ Правленіи Общества, на углу Невскаго и Владимірской, въ д. Палкина, съ 10-ти до 3-хъ час. ежедневно, кромѣ праздниковъ, и въ Москвѣ: въ конторѣ Общества, на Малой Лубянкѣ, близъ площади, во всякое время.

15) Желающимъ ѣхать на Донъ, безъ остановки въ Царицынѣ, слѣдуетъ ѣхать изъ Нижняго-Новгорода на пароходахъ, выходящихъ въ 3 ч. дня по Понедѣльникамъ и Субботамъ, тогда они прибудутъ въ Царицынъ въ Пятницу и Среду и въ тотъ же день ѣдутъ въ Калачъ и попадаютъ на Донскіе пароходы.

16) Всѣ пароходы Общества «Самолетъ» освѣщаются электричествомъ.

Плата за проѣздъ одинаковая съ пассажирскими пароходами Общ. «Кавказъ и Меркурій» и «по Волгѣ».

Болѣе подробное росписаніе по каждой линіи и таксы всѣхъ линій значатся ниже.

между { ТВЕРЬЮ и РЫБИНСКОМЪ 4 раза въ недѣлю.
ТВЕРЬЮ и УГЛИЧЕМЪ ежедневно.

Разст. верстъ.	Внизъ по Волгѣ:					
0	Изъ	Твери	пон., вт., чет. и суб.	въ	9	ч. утр.
47	«	Едимонова	ежедн.	12	ч.	дня.
59	«	Новаго	«	1	«	«
88	«	Корчевы	«	3	«	«
129	«	Кимры	«	6	«	вечера.

161 Изъ Медвѣдицы ежедн. 8 ч. вечера.
191 « Сергіевскаго « 10 « «
199 « Калязина по вторн., сред., пятн. и воскр. въ 2 ч. утра.
248 « Углича ежедн. въ 6 час. утра.
281 « Мышкина « 8 « «
307 « Глѣбова « 9½ « «
337 « Мологи « 12 « «
367 Приходитъ въ Рыбинскъ около 3 ч. дня.

Разст. верстъ.

Вверхъ по Волгѣ:

0 Изъ Рыбинска по понед., вторн., четв. и суб. въ 4 ч. дня.
30 « Мологи въ 7 час. вечера.
60 « Глѣбова 10½ « «
86 « Мышкина по Вторн., Сред., Пятн. и Воскр. въ 1 ч. утра.
119 « Углича ежедн. въ 5 час. утра.
168 « Калязина « 10½ « «
176 « Сергіевскаго « 11½ « «
206 « Медвѣдицы « 3 « дня.
238 « Кимры « 7 « веч.
279 « Корчевы по сред., четв., суб. и понед. въ 2 ч. утра.
308 « Новаго « « « « 5 « «
320 « Едимонова « « « « 6 « «
367 « Приходитъ въ Тверь « « « около 12 ч. дня.

МЕЖДУ РЫБИНСКОМЪ и Н.-НОВГОРОДОМЪ

ДВА РАЗА ВЪ ДЕНЬ.

ВВЕРХЪ ПО ВОЛГѢ.

Разст. верстъ.			Почтов.	Экстрен.
0	Изъ	Нижняго	въ 11 утр.	въ 7½ веч.
20	—	Балахны	— 1 дня.	— 10 —
47	—	Городца	— 2½ —	— 12 ночи.
66	—	Василева	— 3 —	— 12½ —
73	—	Катунокъ	— 4 —	— 2 утра.
107	—	Пучежа	— 6 веч.	— 4 —
144	—	Юрьевца	— 8½ —	— 7 —
178	—	Рѣшмы	— 10½ —	— 9 —
200	—	Кинешмы приходитъ	— 12½ ноч.	— 11 —
		Кинешмы отходитъ	— 2 утра.	— 1 дня.
215	—	Наволоки	— 3 —	— 2 —

247	—	Плеса	—	5	—	—	4	—
264	—	С. Краснаго	—	6 1/2	—	—	5 1/2	—
304	—	Костромы { приходитъ	—	9	—	—	8	веч.
		{ отходитъ	—	11	—	—	11	—
340	—	Ник. Бабаев. монастыря . . .	—	1 1/2	дн.	—	2	утр.
380	—	Ярославля { приходитъ	—	4	—	—	5	—
		{ отходитъ	—	9	веч.	—	8 1/2	—
385	—	Толгскаго монастыря	—	9 1/2	—	—	9	—
392	—	Норской фабрики.	—	10	—	—	9 1/2	—
408	—	Константиновки	—	11	—	—	10 1/2	—
416	—	Романова	—	12	ноч.	—	11	—
442	—	Шашкова	—	2 1/2	ут.	—	1 1/4	—
445	—	Песочнаго				—	1 1/2	—
460	—	Приходитъ въ Рыбинскъ около .	—	4	—	—	3 1/2	—

ВНИЗЪ ПО ВОЛГѢ.

Разст. верстъ.			Экстрен.	Почтов.
0		Изъ Рыбинска	въ 11 утр.	въ 3 1/2 дня.
15	—	Песочнаго	— 12 1/4 дн.	—
18	—	Шашкова	— 12 1/2 —	— 5 —
44	—	Романова	— 2 —	— 6 1/2 веч.
52	—	Константиновки	— 2 1/2 —	— 7 —
68	—	Норской фабрики	— 3 1/2 —	— 8 —
75	—	Толгскаго монастыря	— 4 —	— 8 1/2 —
80	—	Ярославля { приходитъ . . .	— 4 1/2 —	— 9 —
	—	{ отходитъ	— 5 —	— 10 —
120	—	Никол. Бабаев. монастыря . .	— 7 веч.	— 1 утр.
156	—	Костромы { приходитъ	— 9 1/2 —	— 3 1/2 —
		{ отходитъ	— 11 —	— 7 —
196	—	С. Краснаго	— 2 утр.	— 9 —
213	—	Плеса	— 3 —	— 10 —
245	—	Наволоки	— 5 —	— 12 дня.
260	—	Кинешмы { приходитъ	— 6 —	— 1 —
		{ отходитъ	— 7 —	— 2 1/2 —
282	—	Рѣшмы	— 8 1/2 —	— 4 —
316	—	Юрьевца	— 11 —	— 6 1/2 —
353	—	Пучежа	— 1 дня.	— 8 1/2 веч.
387	—	Катунокъ	— 3 —	— 10 1/2 —
394	—	Василева	— 3 1/2 —	— 11 —
413	—	Городца	— 4 1/2 —	— 2 утр.
430	—	Балахны	— 5 1/2 —	— 4 —
460	—	Приходитъ въ Нижній около . .	— 7 1/2 веч.	— 6 —

МЕЖДУ НИЖНИМЪ-НОВГОРОДОВЪ И АСТРАХАНЬЮ,

ШЕСТЬ РАЗЪ ВЪ НЕДѢЛЮ.

ВНИЗЪ ПО ВОЛГѢ.

Разст. верстъ.	ПРИСТАНИ.	1-я линія.	прих.	отход.	2-я линія.	прих.	отход.
0	Изъ **Нижняго**	Воск. и Вт. „Путникъ“,	—	10 ут.	по Понедѣльникамъ „В. К. Марія Павловна“ и „Жуковскій“ . .	—	3 дн.
57	— Работокъ	„Скорый“,	—	12½ д.	по Сред. „Пушкинъ и Лермонтовъ“	—	5½ в.
88	— Исадъ	„Туристъ“ и	—	1¾ —	„ Пятн „Гоголь и Астрахань“	—	6¾ —
159	— Василь-Сурска . . .	„Самолетъ“.	—	4½ —	„ Субот. „Некрасовъ и Тургеневъ“	—	9½ —
206	— Козьмодемьянска . .		—	6½ в.		—	11½ —
260	— Чебоксаръ	—	—	8¾ —	по Вторникамъ „В. К. Марія Павловна и Жуковскій“ . .	—	2 утр.
288	— Сундыря	—	—	10¼ —	по Четв. „Пушкинъ и Лермонтовъ“	—	3½ —
335	— Козловки	Пон и Ср.	—	1 утр.	„ Суббот. „Гоголь и Астрахань“ „ Воскр. „Некрасовъ и Тургеневъ“	—	5½ —
	Пріемъ нефти.						
381	— **Казани**	—	5 утра	9 утр.	— — —	9 утра	1 дня
454	— Богородска	—	—	11¾ —	— — —	—	3¾ —
466	— Спасскаго-Затона . .	—	—	1¼ д.	— — —	—	5¼ в.
511	— **Тетюшъ**	—	—	2½ —	— — —	—	6½ —
613	— **Симбирска**	—	6 веч.	7 веч.	— — —	9½ в.	11 —
668	— Сенгилей	—	—	9½ —	по Средамъ „В. К. Марія Павловна и Жуковскій“ . .	—	1½ ут
698	— Хрящевки	—	—	10½ в.	по Пят. „Пушкинъ и Лермонтовъ“	—	2½ —
714	— **Новодѣвичья**	—	—	12 ноч	„ Воскр. „Гоголь и Астрахань“	—	4 —
758	— Ставрополя	Втор. и Чет.	—	2 утр.	„ Пон. „Некрасовъ и Тургеневъ“	—	6 —
	Пріемъ нефти.						
840	— **САМАРЫ**	—	6 утра	9 утр.	— — —	9½ ут.	1 дня
887	— Екатериновки . . .	—	—	10½ —	— — —	—	2½ —

937	— Батраковъ	—	—	12½ д.	— — —	—	4½ д.
957	— **Сызрань**	—	—	1½ —	— — —	—	5½ в.
1050	— **Хвалынска**	—	—	5 веч.	— — —	—	9 —
1072	— **Алексѣевки**	—	—	6 —	— — —	—	10 —
1112	— **Балакова**	—	—	7½ —	— — —	—	11½ —
1142	— **Вольска**	—	9½ в.	10 —	по Четвер., В. К. Марія Павловна и Жуковскій"	1½ ут.	3 утр.
1168	— Воскресенска. . . .	—	—	11 веч.	по Суб. „Пушкинъ и Лермонтовъ"	—	4 —
1195	— Баронска	Сред. и Пятн.	—	1 утр.	„ Пон. „Гоголь и Астрахань" . „ Вт. „Некрасовъ и Тургеневъ".	—	6 —
	Пріемъ нефти.						
1284	— **Саратова**	—	5 утра	9 утр.		9½ ут.	2 дня
1329	— Сосновки	—	—	10¾ —	— — —	—	3¾ —
1344	— Ахматовки.	—	—	11½ —	— — —	—	4½ —
1391	— **Ровнаго**	—	—	1 дня	— — —	—	6 веч.
1395	— Золотого	—	—	1½ —	— — —	—	6½ —
1419	— Банновки	—	—	2½ —	— — —	—	7¼ —
1440	— Щербаковки	—	—	3¾ -	— —	—	8¼ —
1501	— **Камышина**	—	6¼ в.	7 веч.	по Пятниц. „В. К. Марія Павловна и Жуковскій"	10½ в.	1 утр.
1550	— Быков. Хутор. . . .	—	—	9 веч.	по Вос. „Пушкинъ и Лермонтовъ"	—	3 —
1632	— **Дубовки**	—	—	12 ноч.	„ Вт. „Гоголь и Астрахань" . „ Ср. „Некрасовъ и Тургеневъ".	—	6 —
	Пріемъ нефти.						
1685	— **Царицына**	Четв. и Суб.	4 утра	9 утр.	— — —	8 утра	2 дня.
1715	— Сарепты.	—	—	10¼ —	— — —	—	3¼ —
1726	— Лучки	—	—	1 —	— — —	—	4 —
1766	— Каменнаго Яра . . .	—	—	1¾ д.	— — —	—	6 веч.
1802	— Владиміровки . . .	—	—	3½	— — —	—	8 —
1835	— Чернаго Яра	—	—	4½ —	— — —	—	9 —
1906	— Никольскаго	—	—	6½ в.	— — —	—	11 —
1981	— Енотаевска	—	—	10 —	по Суббот. „В. К. Марія Павловна и Жуковскій"	—	2½ ут
2165	Пр. въ **Астрахань**	Пят. и Воск.	5 утра	—	по Пон. „Пушкинъ и Лермонтовъ" „ Ср. „Гоголь и Астрахань" . „ Чет. „Некрасовъ и Тургеневъ"	8 утра	—

МЕЖДУ АСТРАХАНЬЮ И НИЖНИМЪ-НОВГОРОДОМЪ.

ШЕСТЬ РАЗЪ ВЪ НЕДѢЛЮ.

Разст. верстъ.	ВВЕРХЪ ПО ВОЛГѢ. ПРИСТАНИ.	1-я линія. прих.	отход.	2-я линія.	прих.	отход.
0	Изъ Астрахани	Суб. и Пон. „Путникъ“, „Скорый“, „Туристъ“ и „Самолетъ“ —	9 ут.	по Воскресеньямъ „В. К. Марія Павловна и Жуковскій . по Вт. „Пушкинъ и Лермонтовъ“ „ Чет. „Гоголь и Астрахань“ „ Пят. „Некрасовъ и Тургеневъ“	—	10 веч.
184	„ Енотаевска	— —	6 веч.	„ Пон., Сред., Пятн. и Суббот.	—	6 ут.
260	„ Никольскаго	— —	9¾ в.	— — —	—	11 —
330	„ Чернаго Яра	— —	12 ноч.	— — —	—	1 дня
363	„ Владиміровки	Воск. и Вт. —	2 ут.	— — —	—	3 —
399	„ Каменнаго Яра	— —	6 —	— — —	—	7 веч.
439	„ Лучки	— —	10 —	— — —	—	11 —
450	„ Сарепты	— —	11½ ут		—	1 ут.
	Пріемъ нефти.			по Вторникамъ „В. К. Марія Павловна и Жуковскій“ .		
480	„ **Царицына**	— 2 дня	6 веч.	по Чет. „Пушкинъ и Лермонтовъ“	3 ут.	9 —
533	„ **Дубовки**	— —	9 —	„ Суббот. „Гоголь и Астрахань“	—	12 дня
616	„ Быков Хутор.	Пон. и Ср. —	1½ ут	„ Вос „Некрасовъ и Тургеневъ“	—	4½ —
664	„ **Камышина**	— 4½ ут.	5 —	— — —	7½ в.	8 веч.
725	„ Щербаковки	— —	9½ —	— — —	—	12½ н.
756	„ Банновки	— —	11 —	по Средамъ „В. К. Марія Павловна и Жуковскій“.	—	2 утр.
770	„ Золотого	— —	12¼ д.		—	3½ —
774	„ **Ровнаго**	— —	1¼ —	по Пят. „Пушкинъ и Лермонтовъ“	—	4 —
822	„ Ахматовки	— —	3½ —	„ Воскрес. „Гоголь и Астрахань“	—	6 —
836	„ Сосновки	— —	4½ —	„ Пон. „Некрасовъ и Тургеневъ“	—	7 —
	Пріемъ нефти.					
881	„ **Саратова**	— 8 веч.	12 ноч.	— — —	10 ут.	1 дня.

970	—	Баронска	Вт. и Чет.	—	5 ут.	—	—	—	—	5 веч.
998	—	Воскресенска	—	—	6½ —	—	—	—	—	6½ —
1023	—	**Вольска**	—	—	8½ —	—	—	—	—	9 —
1043	—	**Балакова**	—	—	10½ —	—	—	—	—	11 —
1094	—	**Алексѣевки**	—	—	12½ д.	по Четверг. „В. К. Марія Павловна и Жуковскій“			—	1 утр.
1115	—	**Хвалынска**	—	—	2½ —	по Суб. „Пушкинъ и Лермонтовъ“			—	3 —
1208	—	**Сызрани**	—	—	9½ в.	„ Пон. „Гоголь и Астрахань“			—	10 —
1228	—	Батраковъ	—	—	10½ —	„ Вт. „Некрасовъ и Тургеневъ“.			—	11 —
1279	—	Екатериновки	Ср. и Пят.	—	2 ут.	—	—	—	—	2 дня
		Пріемъ нефти.								
1325	—	**Самары**	—	5 утр.	9 ут.	—	—	—	4 дня	7 веч.
1407	—	Ставрополя	—	—	1½ д.	—	—	—	—	11½ —
1451	—	**Новодѣвичья**	—	—	4¼ —	по Пятниц. „В. К. Марія Павловна и Жуковскій“			—	2 ут.
1467	—	Хрящевки	—	—	5¾ в.	по Вос. „Пушкинъ и Лермонтовъ“			—	3½ —
1497	—	Сенгилей	—	—	7½ —	„ Вт. „Гоголь и Астрахань“.			—	5 —
1552	—	**Симбирска**	—	11½ в.	12 ноч.	„ Ср. „Некрасовъ и Тургеневъ“			8 утр.	9½ —
1654	—	**Тетюшъ**	Чет. и Суб.	—	6 утр.					2½ д.
1699	—	Спасскаго затона	—	—	7¾ —	—	—	—	—	4 —
1711	—	Богородска	—	—	9¾ —	—	—	—	—	5½ в.
		Пріемъ нефти.								
1784	—	**Казани**	—	2½ д.	6 веч.	по Суббот. „В. К. Марія Павловна и Жуковскій“			9½ в.	8 утр.
1831	—	Козловки	—	—	9 —	по Пон. „Пушкинъ и Лермонтовъ“			—	11 —
1877	—	Сундыря	—	—	12 ноч.	„ Ср. „Гоголь и Астрахань“.			—	2 дня
1905	—	Чебоксаръ	Пят. и В. с.	—	2½ у.	„ Чет. „Некрасовъ и Тургеневъ“			—	3½ —
1959	—	Козьмодемьянска	—	—	6 —	—	—	—	—	6¾ в.
2006	—	Василь-Сурска	—	—	8¾ —	—	—	—	—	9¼ —
2077	—	Исадъ	—	—	1¾ дн.	по Воскресен. „В. К. Марія Павловна и Жуковскій“			—	1½ ут.
2108	—	Работокъ	—	—	4 —	по Вт. „Пушкинъ и Лермонтовъ“.			—	3½ —
2165		Прих. въ **Нижній**	—	8 веч.	—	„ Чет. „Гоголь и Астрахань“ „ Пят. „Некрасовъ и Тургеневъ“.			8 утр.	—

Движеніе пароходовъ Общества „Кавказъ и Меркурій“ въ 1889 году.

Въ 1889 году, со введеніемъ въ дѣйствіе новаго большого парохода американскаго типа «Святославъ» и перестройкою парохода «Николай Новосельскій» по новому типу, съ помѣщеніями для пассажировъ I, II и III классовъ на двухъ верхнихъ палубахъ, учреждены

шесть срочныхъ отправленій въ недѣлю между Нижнимъ-Новгородомъ и Астраханью.

Три отправленія будутъ совершать почтовые быстроходные пассажирскіе пароходы американскаго типа: «Императоръ Александръ II», «Фельдмаршалъ Суворовъ», «Константинъ Кауфманъ», Цесаревна Марія», «Николай Новосельскій» и «Благословенный», въ очереди съ новыми пароходами общества «Самолетъ», по публикованному соглашенію: Общества Пароходствъ «По Волгѣ 1843 года», «Самолетъ» и «Кавказъ и Меркурій», отходя изъ Нижняго-Новгорода въ 3 часа пополудни по Четвергамъ, Воскресеньямъ и Вторникамъ, а изъ Астрахани въ 10 часовъ вечера по Средамъ, Субботамъ и Понедѣльникамъ; причемъ пароходы «Императоръ Александръ II» и «Фельдмаршалъ Суворовъ» отходятъ изъ Нижняго-Новгорода по Четвергамъ, а изъ Астрахани по Средамъ.

Три отправленія будутъ совершать пароходы американскаго типа: «Великій Князь Владиміръ», «Владиміръ Мономахъ», «Святославъ», «Александръ Невскій», «Димитрій Донской», «Петръ Великій» и Екатерина II» по уменьшенной таксѣ, одинаковой съ таксой американцевъ Паходства «А. Зевеке», по соглашенію съ нимъ, отходя изъ Нижняго-Новгорода въ 9 часовъ утра по Понедѣльникамъ, Средамъ и Пятницамъ, а изъ Астрахани въ 7 часовъ вечера по Воскресеньямъ, Вторникамъ и Четвергамъ.

Почтово-пассажирское движеніе по Каспійскому морю будетъ совершаться въ слѣдующемъ порядкѣ: изъ Астрахани почтовые пароходы будутъ отходить четыре раза въ недѣлю: по Пятницамъ, Воскресеньямъ, Вторникамъ и Четвергамъ; при этомъ пароходы, отходящіе изъ Астрахани по Пятницамъ, содержатъ Мешедессерскую линію, идя изъ Астрахани въ Узунъ-Ада по восточному берегу, съ заходомъ въ Фортъ-Александровскъ и затѣмъ далѣе изъ Узунъ-Ада до Мешедессера; пароходы, отходящіе изъ Астрахани по Воскресеньямъ и Вторникамъ, содержатъ Красноводскую и Михайловскую линіи, совершая рейсы чрезъ Баку въ Узунъ-Ада и Красноводскъ; пароходы-же, отходящіе изъ

Астрахани по Четвергамъ, будутъ содержать Энзелійскую линію, слѣдуя изъ Баку далѣе по западному берегу до Энзели.

Электрическое освѣщеніе во всѣхъ каютахъ, залахъ всѣхъ трехъ классовъ устроено на пароходахъ: «Императоръ Александръ II», «Фельдмаршалъ Суворовъ», «Великій Князь Владиміръ», «Владиміръ Мономахъ», «Константинъ Кауфманъ» «Николай Новосельскій»» и «Святославъ», а также на морскихъ пароходахъ: «Императоръ Александръ III», «Цесаревичъ Александръ», «Великій Князь Константинъ», «Князь Барятинскій» и «Великій Князь Михаилъ», а всѣ остальные пароходы освѣщаются растительнымъ масломъ.

На всѣхъ рѣчныхъ пароходахъ для пассажировъ I и II классовъ имѣются отдѣльныя каюты, отапливаемыя въ холодное время паромъ, и отдаются на нѣсколько лицъ, по числу мѣстъ, безъ повышенія таксы. Дѣти моложе 10 лѣтъ платятъ половину таксы соотвѣтствующаго класса.

На всѣхъ пароходахъ уменьшенной таксы устроены спальныя мѣста для пассажировъ 3-го класса. Такія-же спальныя мѣста устроены на пароходахъ ускореннаго движенія «Императоръ Александръ II» и Фельдмаршалъ Суворовъ», такъ что пассажиры 3-го класса, отправляющіеся изъ Нижняго по Четвергамъ, Пятницамъ, Понедѣльникамъ и Средамъ, а изъ Астрахани по Средамъ, Четвергамъ, Воскресеньямъ и Вторникамъ,—могутъ получить такія спальныя мѣста, по таксѣ 3-го класса, безъ повышенія платы. На остальныхъ пароходахъ 3-й классъ помѣщается въ залахъ нижняго дека.

Независимо сего, такія-же спальныя мѣста устроены на пароходѣ «Николай Новосельскій», который перестроенъ по новому типу: на немъ пассажиры 1-го и 2-го классовъ помѣщаются на двухъ верхнихъ палубахъ носовой части парохода, а пассажиры 3-го класса—на верхней палубѣ и частью на нижней палубѣ кормовой части; вся же внутренность корпуса, за исключеніемъ машиннаго отдѣленія, предоставлена подъ грузъ.

На пароходахъ ускореннаго движенія: «Императоръ Александръ II», «Фельдмаршалъ Суворовъ», «Константинъ Кауфманъ», «Цесаревна Марія», «Николай Новосельскій и «Благословенный» табль д' отъ изъ 5-ти блюдъ съ чашкою кофе по рублю съ персоны. Вина извѣстныхъ Петербургскихъ фирмъ.

На пароходахъ уменьшенной таксы: «Великій Князь Владиміръ», «Владиміръ Мономахъ», «Святославъ», «Александръ Невскій», «Димитрій Донской», «Петръ Великій» и «Екатерина II» табль д' отъ изъ 4-хъ блюдъ, съ чашкою кофе, по 75 коп. съ персоны.

Пассажирамъ III класса, желающимъ обѣдать или ужинать, въ числѣ не менѣе 5-ти лицъ, и заявившимъ о томъ за два часа или ранѣе, буфетчики обязаны подавать обѣдъ или ужинъ, состоящій изъ одного горячаго блюда на каждаго человѣка, въ достаточномъ для насыщенія количествѣ, съ мясомъ, чернымъ хлѣбомъ и солью, получая съ каждаго въ сутки по 40 к., т. е. 20 к. за обѣдъ и 20 к. за ужинъ. Приборъ съ горячею водою для чая буфетчики обязаны отпускать за 5 к. съ каждаго прибора, а если пассажиръ потребуетъ горячую воду налить въ его собственную чайную посуду, то брать за это не болѣе 3-хъ коп.

Для удобства пассажировъ росписаніе Общества соглашено съ поѣздами желѣзныхъ дорогъ.

Грузы принимаются для доставленія на Волгу и въ порты Каспійскаго моря, съ застрахованіемъ и безъ онаго: въ С.-Петербургѣ — въ Правленіи Общества, на углу Литейнаго и Невскаго просп., № 66 и 78; въ Москвѣ—Конторою Общества, на Чижовскомъ подворьѣ, съ Никольской ул., на первомъ дворѣ № 2 и 8; въ Астрахани, Нижнемъ-Новгородѣ и Баку—Конторами Общества; на всѣхъ прочихъ пристаняхъ Волги и Каспійскаго моря—агентами Общества.

Движеніе совершается въ слѣдующемъ порядкѣ:

УСКОРЕННОЕ ДВИЖЕНІЕ ПАРОХОДОВЪ

«Императоръ Александръ II», «Фельдмаршалъ Суворовъ», «Константинъ Кауфманъ», «Цесаревна Марія», «Благословенный», и «Николай Новосельскій».

Всего въ пути. 4 сутокъ 17 час.

Разст. въ верст.	ВНИЗЪ ПО ВОЛГѢ.				
	Изъ Нижняго-Новгорода	по четв., воскр. и вторн.	въ	3	ч. дня.
57	„ Работокъ	„ „	около	5½	„ веч.
88	„ Исадъ	„ „	„	6¾	„ „
159	„ Василь-Сурска	„ „	„	9½	„ „
206	„ Козьмодемьянска	„ „	„	11½	„ „
260	„ Чебоксаръ	по пятн., понед. и сред.	„	2	„ утра.
288	„ Сундыря	„ „	„	3½	„ „
381	Въ Казань	„ „	„	9	„ „
	Изъ Казани отходитъ	„ „	въ	1	„ дня.
454	„ Богородска	„ „	около	3½	„ „
466	„ Спасскаго Затона	„ „	„	5¼	„ „
511	„ Тетюшъ	„ „	„	6½	„ веч.

613	Въ Симбирскъ приход. по пятн., понед. и сред. около					9½	ч веч.
	Изъ Симбирска отходитъ	,,	,,	,,	,,	11	,, ,,
668	,, Сенгилея - -	по суб., вторн. и четв.			,,	1½	,, утра.
714	,, Новодѣвичья -	,,	,,	,,	,,	4	,, ,,
758	,, Ставрополя- -	,,	,,	,,	,,	6	,, ,,
840	Въ Самару приходитъ-	,,	,,	,,	,,	9½	,, ,,
	Изъ Самары отходитъ	,,	,,	,,	въ	1	,, дня.
957	,, Сызрани - -	,,	,,	,,	около	5½	,, ,,
1050	,, Хвалынска -	,,	,,	,,	,,	9	,, веч.
1122	,, Балакова - -	,,	,,	,,	,,	11½	,, ,,
1142	Въ Вольскъ приход. по воскр., сред. и пятниц.				,,	1	,, утра.
	Изъ Вольска - -	,,	,,	,,	,,	3	,, ,,
1195	,, Баронска - -	,,	,,	,,	,,	6	,, ,,
1284	Въ Саратовъ приход.	,,	,,	,,	,,	9½	,, ,,
	Изъ Саратова отход.	,,	,,	,,	въ	2	,, дня.
1329	,, Сосновки - -	,,	,,	,,	около	3¼	,, ,,
1391	,, Ровнаго - -	,,	,,	,,	,,	6	,, веч.
1395	,, Золотого - -	,,	,,	,,	,,	6½	,, ,,
1419	,, Нижней-Банновки	,,	,,	,,	,,	7¼	,, ,,
1501	Въ Камышинъ прих.	,,	,,	,,	,,	10½	,, ,,
	Изъ Камышина отх. по понед., четв. и суббот.				въ	1	ч. утра.
1632	,, Дубовки - -	,,	,,	,,	около	6	,, ,,
1685	Въ Царицынъ прих.	,,	,,	,,	,,	8	,, ,,
	Изъ Царицына отход.	,,	,,	,,	въ	2	,, дня.
1715	,, Сарепты - -	,,	,,	,,	около	3¼	,, ,,
1802	,, Владиміровки -	,,	,,	,,	,,	8	,, веч.
1835	,, Чернаго Яра -	,,	,,	,,	,,	9	,, ,,
1875	,, Никольскаго -	,,	,,	,,	,,	11	,, ,,
1981	,, Енотаевска -	по вторн., пятн. и воскр.			,,	2½	ч. утра.
2165	Въ Астрахань прих.	,,	,,	,,	,,	8	,, ,,

ВВЕРХЪ по ВОЛГѢ.

Разст. въ верст.

Всего въ пути 6 сутокъ 10 час.

	Изъ Астрахани отход. по сред., суб. и понед. въ 10 ч. веч.						
184	,, Енотаевска -	по четв., воскр. и вторн.			около	6	ч. утра.
290	,, Никольскаго -	,,	,,	,,	,,	11	,, ,,
330	,, Чернаго Яра -	,,	,,	,,	,,	1	,, дня.
363	,, Владиміровки -	,,	,,	,,	,,	3	,, ,,
450	,, Сарепты - -	по пятн., понед. и сред.			,,	1	,, утра.
480	Въ Царицынъ прих. -	,,	,,	,,	,,	3	,, ,,
	Изъ Царицына отход.	,,	,,	,,	въ	9	,, ,,
533	,, Дубовки - -	,,	,,	,,	около	12	,, ,,

664	Изъ Камышина	- по пятн., понед., и сред.	около	8	ч.	веч.
746	„ Нижней-Банновки	по суб., вторн. и четв.	„	2	„	утра.
770	„ Золотого - -	„ „ „	„	3 1/4	„	„
774	„ Ровнаго - -	„ „ „	„	4	„	„
836	„ Сосновки - -	„ „ „	„	7	„	„
881	Въ Саратовъ приход. -	„ „ „	„	10	„	„
	Изъ Саратова отход. -	„ „ „	въ	1	„	дня.
970	„ Баронска - -	„ „ „	около	5	„	„
1023	„ Вольска - -	„ „ „	„	9	„	веч.
1043	„ Балакова - -	„ „ „	„	11	„	„
1115	„ Хвалынска	- по воскр., сред. и пятн.	„	3	„	утра.
1208	„ Сызрани - -	„ „ „	„	10	„	„
1325	Въ Самару приходитъ	„ „ „	„	4	„	дня.
	Изъ Самары отходитъ	„ „ „	въ	7	„	веч.
1407	„ Ставрополя -	„ „ „	около	11 1/2	„	„
1451	„ Новодѣвичья	- по понед., четв. и суб.	„	2	ч.	утра.
1497	„ Сенгилея - -	„ „ „	„	5	„	„
1552	Въ Симбирскъ прих.	„ „ „	„	8	„	„
	Изъ Симбирска отход.	„ „ „	въ	9 1/2	„	„
1654	„ Тетюшъ - -	„ „ „	около	2 1/2	„	дня.
1699	„ Спасскаго Затона	„ „ „	„	4	„	„
1711	„ Богородска -	„ „ „	„	5 1/2	„	„
1784	Въ Казань приходитъ	„ „ „	„	9 1/2	„	вечера.
	Изъ Казани отходитъ	по вторн., пятн. и воскр.	въ	8	ч.	утра.
1877	„ Сундыря - -	„ „ „	около	2	„	дня.
1905	„ Чебоксаръ -	„ „ „	„	3 1/2	„	„
1959	„ Козьмодемьянска-	„ „ „	„	6 3/4	„	вечера
2006	„ Василь-Сурска -	„ „ „	„	9 1/4	„	„
2077	„ Исадъ - -	по сред., суббот. и понед.	„	1 1/2	„	утра.
2108	„ Работокъ - -	„ „ „	„	3 1/2	„	„
2165	Въ Нижній-Новгородъ	„ „ „	„	8	„	„

Движеніе по уменьшенной таксѣ пароходовъ:

„Великій князь Владиміръ“, „Владиміръ Мономахъ“, Святославъ“, „Александръ Невскій“, „Димитрій Донской“, „Петръ Великій“ и „Екатерина II“.

Разст. въ верстахъ.

ВНИЗЪ ПО ВОЛГѢ. Всего въ пути 5 сут. 7 час.

	Изъ Нижняго-Новгорода отх.	въ Понед., Сред. и Пят.	въ	9	ч.	утра.
159	„ Васильсурска - - -	„ „ „	около	4 1/2	„	дня.
206	„ Козьмодемьянска - -	„ „ „	„	7	„	веч.
381	Въ Казань приход.	во Вторникъ, Четвергъ и Субботу	въ	6	„	утра.
	Изъ Казани отход.	„ „ „	„	9 1/2	„	утра.

466	„	Спас. Затона	„	„	„	„	около	3	„ дня.
511	„	Тетюшъ - -	„	„	„	„	„	4 1/2	„ „
613	Въ	Симбирскъ прих.	„	„	„	„	„	9	„ веч.
	Изъ	Симбирска отх.	„	„	„	„	въ	12	„ ночи.
668	„	Сенгилея - -	въ	Среду,	Пятницу	и	Воскрес.	около 2 1/2	„ утра.
758	„	Ставрополя -	„	„	„	„	„	6 1/2	„ „
840	Въ	Самару прих. -	„	„	„	„	„	10	„ „
	Изъ	Самары отход.	„	„	„	„	„	2 1/2	„ дня.
957	„	Сызрани - -	„	„	„	„	въ	9	„ веч.
1050	„	Хвалынска -	„	Четвер.,	Суббот.	и	Понед.	около 1	„ утра.
1122	„	Балакова -	„	„	„	„	„	5	„ „
1142	„	Вольска - -	„	„	„	„	„	6 1/2	„ „
1195	„	Баронска -	„	„	„	„	„	9	„ „
1284	Въ	Саратовъ прих.	„	„	„	„	„	1 1/2	„ дня.
	Изъ	Саратова отх.	„	„	„	„	въ	3 1/2	„ „
1391	„	Ровнаго - -	„	„	„	„	около	8 1/2	„ веч.
1501	„	Камышина -	„	Пятницу,	Воскрес.	и	Втор.	„ 3	„ утра.
1632	„	Дубовки - -	„	„	„	„	„	9	„ „
1685	Въ	Царицынъ прих.	„	„	„	„	„	11 1/2	„ дня.
	Изъ	Царицына отх.	„	„	„	„	въ	4	„ „
1802	„	Владиміровки	„	Субботу,	Понедѣл.	и	Среду	около 1	„ утра.
1835	„	Чернаго Яра	„	„	„	„	„	2 1/2	„ „
1981	„	Енотаевска -	„	„	„	„	„	8 1/2	„ „
2165	Въ	Астрахань прих.		„	„	„	„	4	„ дня.

ВВЕРХЪ ПО ВОЛГѢ. Всего въ пути 7 сутокъ 22 час.

	Изъ	Астрахани отх.	въ	Воскресен.,	Вторн.	и	Четвер.	въ	7 ч. вечер.
184	„	Енотаевска - -	„	Понедѣльн.,	Среду	и	Пятн.	около	5 1/2 „ утра.
330	„	Чернаго Яра -	„	„	„	„	„	„	3 „ дня.
363	„	Владиміровки -	„	„	„	„	„	„	7 „ вечер.
480	Въ	Царицынъ прих.	во	Вторник.,	Четвер.	и	Суббот.	„	9 „ утра.
	Изъ	Царицына отход.	„	„	„	„	„	въ	12 „ дня.
5 3	„	Дубовки - - -	„	„	„	„	„	около	3 1/2 „ дня.
664	„	Камышина - -	въ	Среду,	Пятницу	и	Воскр.	„	2 „ утра.
774	„	Ровнаго - - -	„	„	„	„	„	„	12 „ дня.
881	Въ	Саратовъ прих.	„	„	„	„	„	„	10 „ вечер.
	Изъ	Саратова отх. -	„	„	„	„	„	въ	12 „ ночи.
970	„	Баронска	въ	Четвергъ,	Субботу	и	Понедѣльн.	около	6 „ утра.
1023	„	Вольска -	„	„	„	„	„	„	10 „ „
1043	„	Балакова	„	„	„	„	„	„	12 „ дня.
1115	„	Хвалынска	„	„	„	„	„	„	5 „ „
1205	„	Сызрани - -	въ	Пятницу,	Воскрес.	и	Вторникъ	„	1 „ утра.
1325	Въ	Самару прих.	„	„	„	„	„	„	9 „ „
	Изъ	Самары отх.	„	„	„	„	„	въ	2 „ дня.
1407	„	Ставрополя	„	„	„	„	„	около	8 „ вечер.
1497	„	Сенгилея - - -	въ	Субботу,	Понед.	и	Среду	„	3 „ утра.
1552	Въ	Симбирскъ прих	„	„	„	„	„	„	7 1/2 „ „
	Изъ	Симбирска отход.	„	„	„	„	„	въ	10 1/2 „ „
1654	„	Тетюшъ - - -	„	„	„	„	„	около	6 „ вечер.
1699	„	Спасск. Затона -	„	„	„	„	„	„	9 1/2 „ „
1784	Въ	Казань прих. -	„	Воскресен.,	Вторн.	и	Четв.	„	5 „ утра.
	Изъ	Казани отх. -	„	„	„	„	„	въ	10 „ „
1959	„	Козьмодемьянска	въ	Понед.,	Среду	и	Пятниц.	около	1 „ „
2006	„	Васильсурска - -	„	„	„	„	„	„	4 1/2 „ „
2165	Въ	Н.-Новгородъ - -	„	„	„	„	„	„	5 „ вечер.

Почтовыя линіи Каспійскаго моря.

Мешедессерская.

Изъ Астрахани отх.	по	Пятницамъ	-	-	-	-	-	въ	10 час. утра.
На Взморье прих.	„	„	-	-	-	-	-	„	4 „ дня.
Со Взморья отх.	„	„	-	-	-	-	-	„	10 „ вечера.
Въ Ф. Александровскъ прих.	по	Субботамъ	-	-	-			„	12 „ дня.
Изъ Ф. Александровска отх.	„	„	-	-	-	-		„	4 „ дня.
Въ Узунъ-Ада приход.	по	Понедѣльникамъ	-	-	-			„	8 „ утра.
Изъ Узунъ-Ада отход.	„	„	-	-	-	-		„	2 „ дня.
Въ Чикишляръ приход.	во	Вторникъ	-	-	-	-		„	8 „ утра.
Изъ Чикишляра отход.	„	„	-	-	-	-	-	„	10 „ утра.
Въ Астрабадъ приход.	„	„	-	-	-	-	-	„	3 „ дня.
Изъ Астрабада отход.	„	„	-	-	-	-	-	„	7 „ вечера.
Въ Мешедессеръ приход.	по	Средамъ	-	-	-	-	-	„	3 „ утра.
Изъ Мешедессера отх.	„	„	-	-	-	-	-	„	8 „ утра.
Въ Астрабадъ приход.	„	„	-	-	-	-	-	„	4 „ дня.
Изъ Астрабада отход.	„	Четвергамъ	-	-	-	-		„	6 „ утра.
Въ Чикишляръ приход.	„	„	-	-	-	-		„	11 „ утра.
Изъ Чикишляра отход.	„	„	-	-	-	-		„	1 „ дня.
Въ Узунъ-Ада приход.	„	Пятницамъ	-	-	-	-		„	8 „ утра.
Изъ Узунъ-Ада отход.	„	Воскресеньямъ	-	-	-			„	1 „ дня.
Въ Ф. Александровскъ прих.	по	Вторникамъ	-	-	-			въ	6 час. утра.
Изъ Ф. Александровска отх.	„	„	-	-	-	-		„	10 „ утра.
На Взморье прих.	„	„	-	-	-	-	-	„	„ „ полночь.
Со Взморья отх.	„	Средамъ	-	-	-	-		„	6 „ утра.
Въ Астрахань прих.	„	„	-	-	-	-	-	„	3 „ дня.

Красноводская и Михайловская

Изъ Астрахани отх.	по	Воскрес. и Вторникамъ	-	-			въ	10 час утра.
На Взморье прих.	„	„ „	-	-			„	4 „ дня.
Со Взморья отх.	„	„ „	-	-			„	7 „ вечера.
Въ Петровскъ прих.	„	Понедѣльникамъ и Средамъ	-	-			„	12 „ дня
Изъ Петровска отх.	„	„	-	-			„	1 „ дня.
Въ Дербентъ прих.	„	„	-	-			„	8 „ вечера.
Изъ Дербента отх.	„	„	-	-			„	10 „ вечера.
Въ Баку прих.	„	Вторникамъ и Четвергамъ	-	-			„	5 „ вечера.
Изъ Баку отх.	„	Средамъ и Пятницамъ	-	-			„	5 „ вечера.
Въ Узунъ Ада прих.	„	Четвергамъ и Субботамъ	-	-			„	12 „ дня.
Изъ Красновод. отх.	„	Понедѣльникамъ и Четвергамъ	-				„	12 „ ночи.
Въ Узунъ-Ада прих.	„	„	-				„	9 „ утра.
Изъ Узунъ-Ада отх.	„	„	-				„	2 „ дня.
Въ Красновод. прих.	„	„	-				„	10 „ вечера.
Изъ Узунъ-Ада отх.	„	Пятницамъ и Вторникамъ	-				„	10 „ утра.
Въ Баку прих.	„	Субботамъ и Средамъ	-	-			„	6 „ утра.
Изъ Баку отх.	„	„	-	-			„	1 „ дня.
Въ Дербентъ прих.	„	Воскресеньямъ и Четвергамъ	-				„	9 „ утра.
Изъ Дербента отх.	„	„	„	-			„	12 „ дня.
Въ Петровскъ прих.	„	„	„	-			„	7 „ вечера.
Изъ Петровска отх.	„	Понедѣльникамъ и Пятницамъ	-				„	7 „ утра.
На Взморье прих.	-	„	„	-			„	„ „ полноч.
Со Взморья отх.	„	Вторникамъ и Субботамъ	-	-			„	6 „ утра.
Въ Астрахань прих.	„	„	„	-	-		„	3 „ дня.

ПАРОХОДСТВО А. А. ЗЕВЕКЕ.

Между Рыбинскомъ, Нижнимъ-Новгородомъ и Астраханью

пассажирскіе двухъ-этажные АМЕРИКАНСКАГО типа пароходы

МИССИСИПИ, КОЛОРАДО, БЕНАРДАКИ, НІАГАРА, МИССУРИ, ВЕЛИКАЯ КНЯГИНЯ МАРІЯ, АМАЗОНКА, АЛЬФОНСЪ ЗЕВЕКЕ, МАГДАЛЕНА, АЛАБАМА, АЛЛЕГАНИ и АЛЯСКА

совершаютъ правильные срочные рейсы между Нижнимъ Новгородомъ и Астраханью **два раза въ недѣлю,** и между Рыбинскомъ и Нижнимъ-Новгородомъ ежедневно.

Пароходы Рыбинскаго плеса освѣщаются всѣ электричествомъ.

Такса на проѣздъ по Астраханскому плесу значительно дешевле другихъ пароходствъ.

Пассажирамъ, желающимъ воспользоваться правомъ остановокъ на промежуточныхъ пристаняхъ, выдаются въ пунктахъ отправленія особые билеты до всѣхъ пристаней прямого сообщенія, дѣйствительные въ теченіе одного мѣсяца.
За дѣтей моложе 10 лѣтъ платится половина.

РОСПИСАНІЕ

ВНИЗЪ ПО ВОЛГѢ:

Изъ Нижняго	отходитъ. . .	по Четверг.	по Воскрес.	въ 12	ч. дня.
— Козьмодемьянска	— . . .	—	—	11	„ вечер.
въ Казань	приходитъ . .	по Пятниц.	по Понедѣл.	въ 9	„ утра.
изъ Казани	отходитъ. . .	—	—	1	„ дня.
— Симбирска	— . . .	по Суббот.	по Вторник.	въ 1½	„ утра.
въ Самару	приходитъ . .	—	—	12	„ дня.
изъ Самары	отходитъ. . .	—	—	4½	„ вечер.
— Сызрани	— . . .	—	—	12	„ ночи.
— Хвалынска	— . . .	по Воскрес.	по Средамъ	въ 6½	„ утра.
— Балакова	— . . .	—	—	10	„ утра.
Вольска	— . . .	—	—	12	„ дня.
въ Саратовъ	приходитъ . .	—	—	7	„ вечер.
изъ Саратова	отходитъ. . .	—	—	12	„ ночи.
— Камышина	— . . .	по Понедѣл.	по Четверг.	въ 2	„ дня.
— Дубовки	— . . .	—	—	9	„ вечер.
въ Царицынъ	приходитъ . .	—	—	11½	„ вечер.
изъ Царицына	отходитъ. . .	по Вторник.	по Пятниц.	въ 9	„ утра.
— Сарепты	— . . .	—	—	11	„ утра.
— Владиміровки	— . . .	—	—	6½	„ вечер.
— Чернаго Яра	— . . .	—	—	8	„ вечер.
— Никольска	— . . .	по Средамъ	по Суббот.	въ 1	„ утра.
въ Астрахань	приходитъ по Средамъ и Субботамъ около			1	час. дня.

ВВЕРХЪ ПО ВОЛГѢ:

Изъ Астрахани	отходитъ. . .	по Пятниц.	по Понедѣл.	въ	8	ч.	вечер.
— Никольска	— . . .	по Суббот.	по Вторник.	въ	6	„	вечер.
— Чернаго-Яра	— . . .	—	—		10	„	вечер.
— Владиміровки	— . . .	по Воскрес.	по Средамъ	въ	1½	„	утра.
— Сарепты	— . . .	—	—		2	„	дня.
въ Царицынъ	приходитъ . .	—	—		6	„	вечер.
изъ Царицына	отходитъ. . .	—	—		12	„	ночи.
— Дубовки	— . . .	по Понедѣл.	по Четверг.	въ	5½	„	утра.
— Камышина	— . . .	—	—		6	„	вечер.
въ Саратовъ	приходитъ . .	по Вторник.	по Пятниц.	въ	2	„	дня.
изъ Саратова	отходитъ. . .		—		7	„	вечер.
— Вольска	— . . .	по Средамъ	по Суббот.	въ	9	„	утра.
— Балакова	— . . .	—	—		12½	„	дня.
— Хвалынска	— . . .	—	—		6½	„	вечер.
— Сызрани	— . . .	по Четверг.	по Воскрес.	въ	4	„	утра.
въ Самару	приходитъ . .	—	—		1½	„	дня.
изъ Самары	отходитъ. . .	—	—		6	„	вечер.
— Симбирска	— . . .	по Пятниц.	по Понедѣл.	въ	3	„	дня.
въ Казань	приходитъ . .	по Суббот.	по Вторник.	въ	12	„	дня.
изъ Казани	отходитъ. . .	—	—		5	„	вечер.
— Козьмодемьянска	— . . .	по Воскрес.	по Средамъ	въ	10	„	утра.
въ Нижній	приходитъ по Понедѣльникамъ и Четвергамъ около				4	час.	утра.

Росписаніе Рыбинскаго плеса.

ВВЕРХЪ ПО ВОЛГѢ:

ежедневно.

ПАРОХОДЫ ОСВѢЩАЮТСЯ ЭЛЕКТРИЧЕСТВОМЪ.

Изъ Нижн.-Новгорода	отходитъ ежедн. . . .	въ	10	ч. вечера
„ Городца	— . . .	въ	3½	ч. утра
„ Василева	— . . .	въ	5½	ч. —
„ Катунокъ	— . . .	въ	6½	ч. —
„ Пучежа	— . . .	въ	8½	ч. —
„ Юрьевца	— . . .	въ	2	ч. дня.
„ Кинешмы	— . . .	въ	9½	ч. вечера
„ Плеса	— . . .	въ	2½	ч. утра.
„ Краснаго	— . . .	въ	4	ч. —
„ Костромы	— . . .	въ	10	ч. —
„ Бабаекъ	— . . .	въ	1	ч. дня.
„ Ярославля	— . . .	въ	9	ч. вечера
„ Норска	— . . .	въ	10	ч. —
„ Романова	— . . .	въ	12½	ч. ночи.
Въ Рыбинскъ	приходитъ ежедн. . . .	около	4	ч. утра.

ВНИЗЪ ПО ВОЛГѢ

ежедневно.

Изъ	Рыбинска	отходитъ ежедн.	въ 4½ ч. дня.
„	Романова	—	въ 7½ ч. вечера.
„	Норска	—	въ 9 ч. —
„	Ярославля	—	въ 11½ ч. —
„	Бабаекъ	—	въ 2 ч. утра.
„	Костромы	—	въ 8 ч. —
„	Краснаго	—	въ 10½ ч. —
„	Плесса	—	въ 12 ч. —
„	Кинешмы	—	въ 4½ ч. дня.
„	Юрьевца	—	въ 9 ч. вечера
„	Пучежа	—	въ 12 ч. ночи.
„	Катунокъ	—	въ 1½ ч. утра.
„	Василева	—	въ 2 ч. —
„	Городца	—	въ 3 ч. —
Въ	Нижн.-Новгородъ	приходитъ . . .	около 6 ч. утра.

Почтово-пассажирскіе пароходы И. И. Любимова

между Пермью, Казанью и Нижн.-Новгородомъ.—**Три раза въ недѣлю.**

Число верст.	Плата за проѣздъ отъ Перми I кл. р.	I кл. к.	II кл. р.	II кл. к.	III к. р.	III к. к.	Плата за провозъ 1 п. баг.	Названіе пристаней. изъ:	Отправленіе. ч.	Отправленіе. м.	Время.	Дни.
0								Перми - - -	11	—	у.	
70	1	20	—	85	—	40	15	Нытвы - - -	1	30	д	по воскр. вт.
120	2	10	1	25	—	55	20	Оханска - - -	3	30		
200	2	50	2	—		75	25	Осы - - -	6	—	в.	и четв.
286	3	50	2	30	—	85	30	Ножевки - - -	8	45		
346	3	90	2	50	1	—	30	Усть-Рѣчки - -	10	30		
416	4	80	3	10	1	10	35	Гольянъ - - -	12	30	у.	
								Пр. нефт. ос.				
450	4	90	3	35	1	15	35	Сарапула - - -	2	15		
500	5	10	3	65	1	20	35	Н.-Березовки - -	4	—		
590	5	90	4	—	1	30	45	Пьян.-Бора - -	7	—	у.	
670	6	30	4	30	1	40	45	Челновъ - - -	9	30		
690	6	60	4	65	1	45	45	Елабуги - - -	10	30		по понед.
745	7	—	5	—	1	55	45	Соколокъ - - -	12	—	д.	сред. и пятн.
								Пр. нефт. ос.				
820	7	30	5	40	1	65	50	Чистополя - - -	3	—		
865	7	65	6	—	1	70	55	Рыбн.-Слободы - -	4	15		
882	7	90	6	20	1	75	55	Мурзихи - - -	4	45		
919	8	10	6	35	1	80	55	Лаишева - - -	6	—	в.	
963	8	35	6	60	1	90	55	Богородска- - -	8	30		

							Пр. нефт. ос.				
1042	9	—	7	—	2	—	55	Казани - - -	8	—	у.
1158	10	90	8	—	2	40	60	Сундыря - - -	2	—	д.
1259	11	60	9	—	2	60	65	Козьмодемьянска - -	6	—	в.
1308	11	95	9	35	2	75	65	Василь-Сурска - -	8	30	
1387	12	40	9	60	2	85	70	Исадъ - - -	1	—	у.
1424	12	75	9	85	2	90	70	Работокъ - - -	2	30	
							Пр. нефт. ос.				
1488	13	—	10	—	3	—	70	Нижній - - -	7	—	у.

по втор. чет. и суб.

по сред. пят. и воскр.

Число верст.	Плата за проѣздъ отъ Нижняго. I кл. р.	I кл. к.	II кл р.	II кл к.	III к. р.	III к. к.	Плата за провозъ 1 п. баг.	Названіе пристаней. изъ:	Отправленіе. ч.	Отправленіе. м.	Время.	Дни.
0								Нижняго - - -	11	—	у.	
57	1	30	—	80	—	30	15	Работокъ - - -	1	—	д.	по вторн.,
101	1	85	1	10	—	40	15	Исадъ - - -	2	—		
180	3	—	1	65	—	60	20	Василь-Сурска - -	5	—		четв. и суб.
229	3	30	2	—		70	20	Козьмодемьянска - -	7	—	в.	
330	3	80	2	65	—	90	3	Сундыря - - -	10	—		
								Пр. нефт. ос.				
446	4	80	3	30	1	—	30	Казани - - -	8	—	у.	
525	5	20	3	70	1	20	35	Богородска- - -	10	30		по средамъ.
569	5	80	4	—	1	30	35	Ланшева - - -	22	30	д.	
606	6	10	4	20	1	40	35	Мурзихи - - -	2	—		пятн. и воск.
623	6	30	4	35	1	50	45	Рыбн.-Слободы - -	3	—		
668	7	—	4	85	1	60	45	Чистополя - - -	6	—	в.	
								Пр. нефт. ос.				
743	7	80	5	50	1	70	50	Соколокъ - - -	10	—		
798	8	30	6	20	1	80	50	Елабуги - - -	1	—	у.	
818	9	10	6	70	1	90	55	Челновъ - - -	2	15		по четв., суб. и понедѣльн.
898	9	80	7	35	2	—	55	Пьян.-Бора - -	7	—	у.	
988	10	20	8	20	2	20	60	Нижн.-Березовки - -	12	—	д.	
								Пр. нефт. ос.				
1038	10	80	8	65	2	30	60	Сарапула - - -	3	30		
1072	10	90	8	85	2	40	65	Гольянъ - - -	5	—		
1142	11	60	9	20	2	50	65	Усть-Рѣчки - -	8	—	в.	
1202	11	80	9	25	2	60	65	Ножевки - - -	10	30		
1288	12	10	9	40	2	70	70	Осы - - -	4	—	у.	
1368	12	40	9	70	2	80	70	Оханска - - -	8	—		
1418	12	80	9	85	2	90	70	Нытвы - - -	11	—		по пятн., воскр. и вт.
								Пр. нефт. ос.				
1488	13	—	10	—	3	—	70	Пермь приход. - -	8	—	в	

Почтово-пассажир. параходы Бр. КАМЕНСКИХЪ по Камѣ и Волгѣ.

Между Пермью и Нижн.-Новгородомъ.—ЕЖЕДНЕВНОЕ движеніе.

Число верстъ.	НАЗВАНІЕ ПРИСТАНЕЙ.	Отправленіе. ч.	Отправленіе. м.	Время сутокъ	Плата за проѣздъ отъ Нижняго. I. р.	I. к.	II. р.	II. к.	III. р.	III. к.	Плата за провозъ 1 п. баг.
	и з ъ:										
0	Нижняго	11	—	у.	—	—	—	—	—		—
57	Работокъ	1	—	д.	1	30	—	80	—	30	15
101	Исадъ	2	—		1	85	1	10	—	40	15
180	Василь-Сурска	5	—	д	3	—	1	65	—	60	20
229	Козьмодемьянска	7	—	в.	3	30	2	—	—	70	20
260	Чебоксаръ.	9	—		3	65	2	35	—	80	20
330	Сундыря	10	—		3	80	2	65	—	90	30
	Пріемъ нефтян. остатк.										
446	Казани	8	—	у.	4	80	3	30	1	—	30
525	Богородска	10	30		5	20	3	70	1	20	35
569	Лаишева	12	30	д.	5	80	4	—	1	30	35
606	Мурзихи	2	—		6	10	4	20	1	40	35
623	Рыбн.-Слободы	3	—		6	30	4	35	1	50	45
668	Чистополя.	6	—	в.	7	—	4	85	1	60	45
743	Соколокъ	10	—	у.	7	80	5	50	1	70	50
798	Елабуги	1	—		8	30	6	20	1	80	50
818	Челновъ	2	15		9	10	6	70	1	90	55
	Пріемъ нефтян. остатк.										
898	Пьянаго Бора	7	—	у.	9	80	7	35	2	—	55
948	Каракулина	9	30		10	—	7	80	2	10	60
988	Ник.-Березов.	12	11	д.	10	20	8	20	2	20	60
1038	Сарапула	3	30		10	80	8	65	2	30	60
1072	Гольянъ	5	11		10	90	8	85	2	40	65
1142	Усть-Рѣчки	8	11	в.	11	60	9	20	2	50	65
1202	Ножевки	10	30		11	80	9	25	2	60	65
1288	Осы	4	—	у.	12	10	9	40	2	70	70
1368	Оханска	8	—		12	40	9	70	2	80	70
1418	Нытвы	11	—		12	80	9	85	2	90	70
	Пріемъ нефтян. остатк.										
1488	Въ Пермь пр. ок.	8	—	в.	13	—	10	—	3	—	70

Число верстъ.	НАЗВАНІЕ ПРИСТАНЕЙ.	Отправленіе. ч	Отправленіе. м.	Время сутокъ	Плата за проѣздъ отъ Перми. I кл. р.	I кл. к.	II кл. р.	II кл. к.	III к. р.	III к. к.	Плата за провозъ 1 п. баг.
0	Перми	11	—	у.	—	—	—	—	—	—	—
70	Нытвы	1	30	д.	1	0	—	85	—	40	15
120	Оханска	3	30		2	10	1	25	—	55	20
200	Осы	6	—	в.	2	50	2	—	—	75	25

286	Ножевки	8	45	в.	3	50	2	30	—	85	30
346	Усть-Рѣчки	10	30		3	90	2	50	1	—	30
416	Гольянъ	12	30	у.	4	80	3	10	1	10	35
450	Сарапула	2	15		4	90	3	35	1	15	35
500	Ник.-Березовки	4	—		5	10	3	65	1	20	35
540	Каракулина	5	15		5	50	3	80	1	25	40
590	Пьянаго-Бора	7	—	у.	5	90	4	—	1	30	45
	Пріемъ нефтян. остатк.										
670	Челновъ	9	30		6	30	4	30	1	40	45
690	Елабуги	10	30		6	60	4	65	1	45	45
745	Соколокъ	12	—	д.	7	—	5	—	1	55	45
820	Чистополя	3	—		7	30	5	40	1	65	50
865	Рыбн.-Слободы	4	15		7	65	6	—	1	70	55
882	Мурзихи	4	45		7	90	6	20	1	75	55
919	Лаишева	6	—	в.	8	90	6	35	1	80	55
963	Богородска	8	30		8	35	6	60	1	90	55
	Пріемъ нефтян. остатк.										
1042	Казани	8	—	у.	9	—	7	—	2	—	55
1158	Сундыря	2	—	д.	10	90	8	—	2	40	60
1198	Чебоксаръ	3	30		11	30	8	60	2	50	65
1259	Козьмодемьянска	6	—	в.	11	60	9	—	2	60	65
1308	Василь Сурска	8	30		11	95	9	35	2	75	65
1387	Исадъ	1	—	у.	12	40	9	60	2	85	70
1431	Работокъ	2	30		12	75	9	85	2	90	70
	Пріемъ нефтян. остатк.										
1488	Въ Нижній пр. ок. . . .	7	—		13	—	10	—	3	—	70

Пассажирскіе пароходы БУЛЫЧЕВА между Вяткой, Казанью и Н.-Новг.

верст				верс.			
	Изъ	Вятки .	еж. въ 8 ч. ут.		Изъ Н.-Новг.	ч. пон. въ 12 дн.	
85	«	Орлова .	около 10 дня.	57	«	Работокъ	« « 4 в.
145	«	Котельнича	еж. 3 веч.	88	«	Исадъ	« « 6 «
280	«	Кукарки	еж. 10 веч.	159	«	Василь-Сурска	10 «
400	«	Медвѣдокъ (Нол.)	еж. 4 ут.	205	«	Козмодем.	п. вт. въ 1 ут.
440	«	Турекъ (Уржумъ)	« 6 «	259	«	Чебоксаръ	« « 4 «
510	«	Дмитріевки	еж. 9 утра.	288	«	Сундыря	« « 6 «
530	«	Гопьбы (Малм.)	еж. 10 ут.	335	«	Козловки	« « 9 «
605	«	Вятск. Полянъ	еж. 1 дня.	381	Въ Казань пр.		« « 12дня
645	«	Лубянъ	еж. 3 ч. дня.		Изъ Казани	еж.	въ 8 веч.
685	«	Мамадышъ	еж. 5 ч. веч.	451	«	Богородска	« 12 поч.
700	«	Соколки	еж. 6 ч. веч.	486	«	Лаишева	« 3½ утр.
775	«	Чистополя	еж. 9 ч. веч.	621	«	Мурзихи	« 6 «
820	«	Рыбной Слободы	еж. 11 в.	641	«	Рыбной Слоб.	8 «
840	«	Мурзихи	еж. 12 ч. ноч.	686	«	Чистополя	« 11 дня.
875	«	Лаишева	еж. 2 ч. утр.	761	«	Соколокъ	« 5½ веч.
910	«	Богородска	еж. 5 утр.	781	«	Мамадышъ	« 7 «
980	Въ Казань	еж. 11 ч. дня.		821	«	Лубянъ	« 11 «

ВЕРСТ		ВЕРСТ	
	Изъ Казани по вт. пят. въ 8 в.	861	Изъ Вятс. (Пол.) еж. ок. 3 ут.
1026	« Козловки « « 9 н.	936	« Гоньб. (Мал.) « « 9 «
1073	« Сундыря ср. суб. 4 у.	956	« Дмитріевки « « 10 «
1102	« Чебоксаръ « « 7 «	1021	« Тур. (Уржум.) « « 3дня
1156	« Козьмодем. « « 2 д.	1061	« Медвѣд. (Нол.) « « 7 в.
1202	« Васил.-Сур.« « 6 в.	1081	« Кукарки - - « « 5 ут.
1273	« Исадъ . « « 10 в.	1216	« Котельнича - « « 4 в.
1304	« Работокъ « « 12 н.	1276	« Орлова - - « « 9 «
1361	Въ Н.-Новг. чет. воск. 5 у.	1361	Въ Вятку - - « « 5 ут.

Пассаж. парох. ЯКИМОВЫХЪ между Нижн.-Новгор., Казанью и Уфой.

Разст. верст.	Названіе пристаней изъ	ОТПР. ч.	ОТПР. м.	ВР. СУТ	по каким. д.	Разст. верст.	Названіе пристаней. изъ	ОТПР. ч.	ОТПР. м.	ВР. СУТ	по как. д. ниж.	по каким. дн. доКазан.
—	Н.-Новгор.	1	—	дн	по воскрес. и четв.	—	Уфы отход.	2		ут	воскр. и сред.	воскр., пон., вт., четв., и пятн.
57	Работокъ .	3	30			80	Благов. зав.	5				
88	Исадъ . .	5	—	вч		120	Дуваней. .	7				
159	Вас.-Сурска	8	—			160	Топорнина .	9				
205	Козьмодем.	10	30			235	Бирска . .	2		дн		
259	Чебоксаръ .	12	30	но	по понед. и пятн.	321	Казанцевой.	6		ве		
282	Сундыря .	2	—	ут		371	Дюртюлей .	8				
335	Козловки .	5	—			446	Груздевки .	11				
381	Казань пр.	9	—			476	Азякуля .	1		ут	по понед. и четверг.	
—	Казань отх.	3	—	дн		576	Пьян. Бора.	5				
454	Богородска.	6	30	вч	по пон., ср., и пятн.	656	Челновъ. .	8	30			
498	Лаишева .	9	—			676	Елабуги .	10				
533	Мурзихи .	11	30	но		731	Соколокъ .	12		дн		
550	Рыбной Сл.	1		ут		806	Чистополя .	3				
595	Чистополя .	4			по вт , ч., пя., суб., вос., пон.	851	Рыбной Сл.	5		ве		
670	Соколокъ .	9				868	Мурзихи .	6	30			
725	Елабуги .	2		дн		903	Лаишева .	8				
745	Челновъ. .	4		вч		947	Богородска.	10	30			
825	Пьян. Бора	9				1020	Казань пр.	4		ут	по вт. и пят.	по пон., вторн., сред., четв., пятн. и суб.
931	Азякуля .	3	30	ут		—	Казань отх.	12		дн		
955	Груздевки .	5			ср., п., с., в.,	1066	Козловки .	3	30			
1030	Дюртюлей .	10				1119	Сундыря .	6	30	ве		
1080	Казанцевой.	3		дн		1142	Чебоксаръ .	8				
1166	Бирска . .	9		вч		1196	Козьмодем.	12		но	по ср. и суб.	Прих. ежедн., кромѣ понед.
1241	Топорнина .	2		ут	ч., с., вос.,	1242	Вас.-Сурска	3		ут		
1271	Дуваней. .	4				1313	Исадъ . .	8				
1321	Благов. зат.	8				1344	Работокъ .	10				
1401	Уфу прих.	12		дн	п.,вт., ср.	1401	Н.-Новг. пр.	3		дн		

Буксиро-пассаж. пароходы У. С. КУРБАТОВА (насл. О. П. Карповой.)

совершаютъ правильные рейсы, съ одной легкой баржею, между Ниж.-Новгородомъ и Пермью пять разъ въ недѣлю, по слѣд. росписанію:

Изъ				Изъ			
Н.Новгорода . .	12	дн	вос., пон.	Перми	12	дн	суб. в. вт.
Исадъ	6	ве	вт. чет. и	Оханска . . .	8	ве	ср. и чет.
Василь-Сурска .	11	ве	пятн.	Осы	1	ут	
Козмодемьянскъ	2	ут		Усть-Рѣчки . .	8	ут	вос., пон.,
Чебоксаръ . .	6	ут	пон., ср.,	Гольянъ . . .	11	ут	
Казань прих. .	2	дн	пятн. и	Сарапуль прих..	1	дн	ср., четв.
Казань отход .	5	ве	суб.	Сарапуля отх. .	3	дн	
Богородска . .	10	но		Березовки . . .	7	ве	и пятн.
Лаишева . . .	1	ут		Каракулина . .	10	ве	
Чистополь прих.	8	30 у	вт., сред.,	Пьяиаго-Бора .	12	но	
Чистополя отх. .	10	ут		Челновъ . . .	3	ут	
Соколокъ . . .	4	ве	чет., суб.	Елабуги . . .	5	ут	пон., вт.,
Елабуги . . .	9	ве	и воск.	Соколокъ . . .	8	ут	
Челновъ . . .	11	но		Чистополь прих.	12	дн	чет., пят.
Пьянаго Бора .	6	ут		Чистополь отх. .	2	дн	
Каракулина . .	10	ут	ср., чет.,	Лаишева . . .	7	дн	и суб.
Березовки . .	1	дн		Богородска . .	10	но	
Сарапуль прих .	5	ве	пят., вос.	Казань прих. .	7	ут	вт., п., с.,
Сарапуля отх. .	7	ве	и понед.	Казани отход. .	12	дн	и вос.
Гольянъ . . .	10	ве		Чебоксаръ . .	1	ут	
Усть-Рѣчка . .	3	ут	ч. п. суб.	Козьмодемьянска	6	30 у	ср., ч., с.,
Осы	5	ве	п. и вт.	Василь-Сурска .	11	ут	вос. и п.
Оханска . . .	1	ут	п. с. вос.	Исадъ	6	30 в	
Пермь приходитъ	1	дн	вт. и ср.	Н.-Новгор. прих.	2	ут	ч.п.в.п.в.

Пятое отпр. изъ Н.-Новг. по пон., а изъ Перми по воск., начн. въ іюнѣ.

Бѣльское пароходство В. Т. ПОПОВОЙ.

ЛЕГКО-ПАССАЖИРСКІЕ пароходы совершаютъ правильные рейсы **между УФОЮ и КАЗАНЬЮ два раза въ недѣлю.**

ИЗЪ УФЫ ВЪ КАЗАНЬ.				ИЗЪ КАЗАНИ ВЪ УФУ.			
Изъ Уфы	- пон. пятн.	6	веч.	Изъ Казани	- чет. пон.	10	веч.
Благовѣщ. зав.	„ „	9	„	Богородска	- пят. вт.	2	утр.
Дуваней	- втор. суб.	12	ночи	Лаишева	- „ „	5	„
Топорнина	- „ „	2	утра	Мурзихи	- „ „	8	„

Бирска	- втор.	суб.	6	утра	Рыбной Слоб.- пят.	вт.	10 утра
Казанцевой	- ,,	,,	9	,,	Чистополя - ,,	,,	2 дня.
Дюртелей	- ,,	,,	12	дня.	Соколки - ,,	,,	9 веч.
Груздевой	- ,,	,,	5	веч.	Елабуги - суб.	сред.	2 утра
Изяткуля	- ,,	,,	7	,,	Челновъ - ,,	,,	4 ,,
Пьянъ Бора-	,,	,,	12	ноч.	Пьянаго Бора- ,,	,,	10 ,,
Челновъ	- сред.	воск.	4	утра	Изяткуля - ,,	,,	6 веч.
Елабуги	- ,,	,,	5	,,	Груздевой ,,	,,	8 ,,
Соколки	- ,,	,,	8	,,	Дюртюлей - воск.	чет.	3 утра
Чистополя	- ,,	,,	12	дня.	Казанцевой - ,,	,,	7 ,,
Рыбной Слоб.	,,	,,	2½	,,	Бирска - ,,	,,	12 дня.
Мурзихи	- ,,	,,	3½	,,	Топорнина - ,,	,,	7 веч.
Лашшева	- ,,	,,	5½	веч.	Дуваней - ,,	,,	10 ,,
Богородска	- ,,	,,	7½	,,	Благовѣщенскомъ заводѣ	пят.	пон. 2 утра
Въ Казань прих.	четв.	пон.	утр.		Въ Уфу прих. въ тѣ-же дни		утра.

Пристань въ Казани помѣщается рядомъ съ Якимовымъ.

Пароходъ „УФИМЕЦЪ"

совершаетъ правильные рейсы между КАЗАНЬЮ и СВІЯЖСКОМЪ ежедневно три раза.

ИЗЪ КАЗАНИ ВЪ СВІЯЖСКЪ:	ИЗЪ СВІЯЖСКА ВЪ КАЗАНЬ:
въ 6½ часовъ утра.	въ 10 часовъ утра.
,, 12 ,, дня.	,, 3 ,, дня.
,, 5 ,, вечера.	,, 7 ,, вечера.

Между Василь-Сурскомъ и Алатыремъ по р. Сурѣ 4 раза въ недѣлю.

Изъ Василь-Сурска пон. вт. чет. суб. въ 12 часовъ ночи.	Изъ Алатыря ср. пят. вос. пон. въ 4 часа дня.
« Ядрина вт. ср. пят. вос. ок. 7 ут.	« Порѣцкаго ср. пят. вос. пон. ок. 7 часовъ вечера.
« Курмыша « « « 9½ «	« Языкова ср. пят. вос. пон. 10 часовъ вечера.
« Бакшандина « « 6 веч.	» Башкандина чет. суб. пон. вторникъ 2 часа утра.
« Языкова « « « 12 ноч.	» Курмыша чет. суб. пон. вт. 6 ут.
« Порѣцкаго ср. чет. суб. пон. ок. 5 утра.	» Ядрина « « « » 8 «
Въ Алатырь прих. ср. чет. суб. понед. ок. 1 часъ дня.	Въ Василь-Сурскъ « « « 2 дн.

Пароходство по рр. западной Сибири.

Буксиро-пассажирскіе пароходы

товарищества Курбатова и Игнатова.

отправляются съ партіями воинскихъ чиновъ по слѣдующему росписанію.

Названіе пристаней.	Время отпр.	Плата за проѣзд. отъ Тюмени. I кл. р.	к.	II кл. р.	к.	III кл. р.	к.
Изъ	По						
Тюмени .	вос.8 у.						
Іевлевой .	„ веч.	3		2		1	30
Тобольска .	понед.	6		4		2	20
Усть-Ишима.	средам	8		6	20	3	20
Тары .	четвер.	11		9		4	60
Карташева .	пятниц	13		10	40	5	30
Омска .	суббот.	15		12		6	
Желѣзенки .	воскр.	18		14	40	7	30
Павлодара .	вторн.	21		16	70	8	40
Семіярскаго.	средам	23	50	18	70	9	50
Въ Семипалатинскъ пр.	пятниц	25		20		10	50

Названіе пристаней.	Время отпр.	Плата за проѣзд. отъ Семипалат. I кл. р.	к.	II кл. р.	к.	III кл. р.	к.
Изъ	По						
Семипалат. .	суббот.						
Семіярскаго .	суб.веч	2	50	2		1	
Павлодара .	воскр.	5		4		2	10
Желѣзенки .	понед.	8		6	40	3	20
Омска .	вторн.	11		9		4	60
Карташева .	средам	13		10	40	5	30
Тары .	ср. веч.	14	60	11	60	6	
Усть-Ишима .	четвер.	18		14	40	7	30
Тобольска .	пятниц	21	50	17		8	50
Іевлевой .	суббот.	23		18	30	9	20
Въ Тюмень приход. .	воскр.	25		20		10	50

ПЕРЕВОЗЪ ВЪ СЕЛО РОЖДЕСТВЕННО.

Противъ Самары, на правомъ берегу Волги, находится село Рождественно, Симбирской губерніи, Сызранскаго уѣзда. Это село составляетъ излюбленное мѣсто Самарцевъ для встрѣчи 1-го Мая, куда они, особенно мѣщаство города, устремляются сотнями. Лѣтомъ въ Рождественнѣ нѣкоторые снимаютъ крестьянскія избы для дачной жизни. Но

послѣдняя здѣсь не особенно привлекательна и удобна. Какъ въ большинствѣ пригородныхъ селъ, цѣны на все практикуются городскія, жители копируютъ во всемъ дурномъ тоже горожанъ, такъ, что «дача» является далеко не на лонѣ природы. Къ тому-же село Рождественно —село не особенно живописное видомъ и скрашивается только прекрасно содержимымъ садомъ владѣлицы села г-жи М. Г. Ушковой. Послѣдняя весьма любезно позволяетъ имъ пользоваться во время лѣта, и въ немъ-то и происходятъ упомянутыя встрѣчи. Для переѣзда черезъ Волгу по ней ходятъ каждое лѣто два небольшихъ парохода, буксирующіе перевозныя судна. Ежедневно до 1 іюля совершаются четыре рейса: въ 4 часа утра, въ 9, въ 2 часа пополудни и въ 7 ч. вечера; послѣ 1-го іюля совершаются шесть рейсовъ: въ 5, 7 и 9 ч. утра, въ 12 и 3 ч. дня и въ 5 часовъ вечера.

ТАКСА ЗА ПЕРЕВОЗЪ.

Вѣсъ товара:	по 1-е Іюля.	послѣ Іюля.
	копѣйки.	
Съ пѣшаго безъ клади . .	5	2
Съ лошади въ упряжи въ экипажахъ	30	12
Съ лошади верховой съ сѣдокомъ.	20	8
Съ кареты и коляски . .	100	43
„ брички, дрожекъ и тарант.	50	20

	по 1-е іюля.	послѣ Іюля.
	копѣйки.	
Съ порожней телѣги, рыдвана и повозки.	10	10
Съ товаромъ:	съ каждой лошади.	
Телѣги, рыдвана, повозки и фуры. .	20	8
Съ лошади безъ упряжи, съ рогат. скота.	15	6
Съ мелкаго скота .	5	2

Если экипажи запряжены болѣе чѣмъ одной лошадью, то за каждую лошадь платится, сверхъ того, при кладѣ безъ сѣна по 1 іюля—20 к., послѣ 18—к.

Перевозъ въ село Рождественно имѣетъ пристань на берегу Волги, между Струковскимъ садомъ и мельницей П. С. Субботина.

4. Юридическія и финансовыя справочныя свѣдѣнія.

Образцы прошеній, жалобъ и договоровъ.

Г. Мировому судьѣ уч. (такого-то) округа.
Истца—(званіе), (такого-то), жив. (тамъ-то)
по дѣлу
съ отвѣтчикомъ (такимъ-то)

Затѣмъ излагается сущность требованій, опредѣляется цѣна иска и заключается просительнымъ пунктомъ, далѣе слѣдуетъ перечисленіе приложеній и годъ и число.

Образецъ домашняго духовнаго завѣщанія.

Такого-то года, такого-то дня, я, нижеподписавшійся (имя рекъ), находясь въ здравомъ умѣ и твердой памяти, заблагоразсудилъ, на случай смерти своей, распорядиться своимъ благопріобрѣтеннымъ имуществомъ слѣдующимъ порядкомъ: все свое движимое и недвижимое имѣніе, гдѣ бы оно ни находилось и въ чемъ бы ни заключалось, равно и капиталъ въ наличныхъ деньгахъ, процентныхъ бумагахъ и долговыхъ на разныхъ лицъ документахъ, словомъ, все безъ изъятія, что въ день смерти моей принадлежать мнѣ будетъ, и на что по закону я буду имѣть право, завѣщаю въ полную, неотъемлемую собственность законной женѣ моей (такой-то). Къ сему духовному завѣщанію, писанному мною собственноручно, (такой-то) руку приложилъ.

Въ томъ, что сіе духовное завѣщаніе писано и подписано (такимъ-то), находящимся въ здравомъ умѣ и въ твердой памяти и предъявившимъ его мнѣ, свидѣтелемъ былъ (такой-то).

(Еще два свидѣтеля должны также подписаться, какъ сказано выше, т. е. каждый свидѣтель долженъ повторить въ своей подписи все то, что есть въ подписи перваго свидѣтеля).

Если завѣщатель не самъ писалъ завѣщаніе, то писавшій долженъ подписать его такъ: «Сіе духовное завѣщаніе писалъ на бѣло со словъ завѣщателя (такого-то), находящагося въ здравомъ умѣ и твердой памяти (такой-то). А свидѣтели должны при этомъ подписываться такъ: въ томъ, что при предъявленіи мнѣ настоящаго завѣщанія (такого-то) самимъ завѣщателемъ, онъ находился въ здравомъ умѣ и твердой памяти, — свидѣтельствую такой-то: (званіе, имя, отчество и фамилія свидѣтеля).

Если завѣщатель неграмотный, или по болѣзни не можетъ подписать, то вмѣсто него долженъ росписаться другой, *помимо переписчика*, и именно такъ: «къ сему духовному завѣщанію, вмѣсто такого-то, вслѣдствіе болѣзненнаго его состоянія и по личной его просьбѣ, росписался такой-то». Послѣ того три свидѣтеля должны подписаться, какъ сказано выше.

Образецъ договора о наймѣ дома.

188 года, дня, мы, нижеподписавшіеся (такой-то) и (такой-то), заключили договоръ этотъ въ слѣдующемъ: 1) Я, (такой-то) отдалъ ему, (такому-то) въ наемъ деревянный домъ съ сараемъ, состоящимъ тамъ-то, срокомъ на три года, считая срокъ отъ сего числа такого-то года, цѣною по три ста руб. въ годъ, каковую сумму платить ежегодно впередъ въ два срока: тогда-то и тогда-то. 2) На счетъ нанимателя набивка погребовъ льдомъ, вставка и выставка рамъ, равно какъ очистка трубъ и отхожихъ мѣстъ также лежатъ на обязанности нанимателя, но очистка двора и улицы лежитъ на обязанности домохозяина. 3) Виды живущихъ у меня людей я, наниматель, долженъ являть, гдѣ слѣдуетъ, и въ штрафахъ, наложенныхъ за несвоевременную прописку тѣхъ видовъ, отвѣтствовать мнѣ. 4) Въ нанятомъ помѣщеніи (такой-то) обязанъ соблюдать чистоту и опрятность и возможную осторожность отъ огня; наблюдать, чтобы вечеромъ служащіе въ надворныя строенія входили неиначе, какъ съ фонаремъ. 5) Домъ принять (такой-то) по описи и по окончаніи срока условія сдать по той-же описи. Передать квартиру до срока другому лицу (такой-то) можетъ не иначе, какъ съ согласія владѣльца дома. 6) Въ случаѣ неисправнаго платежа денегъ за квартиру, домовладѣлецъ (такой-то) можетъ отказать (такому-то) отъ квартиры, условіе уничтожить и домъ сдать другому лицу. 7) Договоръ этотъ хранить намъ съ обѣихъ сторонъ непарушимо, подъ опасеніемъ взаимной неустойки. (Подпись).

Форма домоваго заемнаго письма.

188 года, мая перваго дня, я (такой-то), занялъ у такого-то денегъ серебромъ столько-то рублей, за такіе-то проценты, то есть будущаго (или настоящаго) такого-то года и мѣсяца, по такое-то число, въ ко-

торое долженъ всю ту сумму сполна заплатить; а буде чего не заплачу, то воленъ онъ, (такой-то) просить о взысканіи и поступленіи по законамъ.

Образецъ договора подряда.

188 года, дня, мы, нижеподписавшіеся (такой-то) и (такой-то), заключили договоръ этотъ въ слѣдующемъ: 1) Я, (такой-то), подрядился къ дому (такому-то), находящемуся тамъ-то, сдѣлать пристройку такую-то, какъ означено на планѣ, выданномъ изъ такой-то городской управы, тогда-то, за № , слѣдующаго размѣра, въ длину, ширину и высоту. 2) Пристройка эта должна быть поставлена на каменныхъ столбахъ, изъ сосноваго лѣса 12-ти аршинной мѣры и внутри оштукатурена, а снаружи обшита тесомъ и т. д. (перечисляются всѣ условія). 3) Все это произвести мнѣ, такому-то, изъ своего матеріала и своими рабочими людьми, цѣною за сто руб., въ число коихъ получилъ я при заключеніи условія столько-то рублей, а остальные затѣмъ получить по окончаніи работы. 4) Всю эту работу я обязанъ окончить къ такому-то числу сего года. 5) Вся внутренняя отдѣлка и слесарныя работы дома къ обязанности подрядчика не относятся. 6) (Такой-то) право отказать мнѣ, (такому-то), въ производствѣ работъ только въ слѣдующихъ случаяхъ (перечислить эти случаи, напр., поставку негоднаго матеріала, медленности работъ и проч.) 7) (Такой-то) имѣетъ право уклониться отъ исполненія взятыхъ имъ работъ въ слѣдующихъ случаяхъ (перечислить эти случаи, напр., неаккуратная уплата денегъ и пр.). 8) За исключеніемъ этихъ случаевъ ни тотъ, ни другой изъ насъ не имѣетъ права уклониться отъ точнаго исполненія всѣхъ пунктовъ договора, и въ случаѣ неисполненія—сторона, нарушившая въ чемъ-либо договоръ, платитъ другой сторонѣ неустойку во столько-то руб. 9) Договоръ этотъ исполнять намъ съ обѣихъ сторонъ въ точности.

Образецъ запродажной записи на недвижимое имѣніе.

188 года, дня, мы, нижеподписавшіеся (такой-то), и (такой-то), заключили настоящую запродажную запись въ слѣдующемъ: 1) Я, (такой-то) запродалъ (такому-то) принадлежащіе мнѣ при сельцѣ такомъ-то, такого-то уѣзда и волости, 300 десятинъ пахатной земли, составляющихъ особо отмежованную дачу подъ названіемъ (такая-то), свободную отъ всякаго залога и запрещенія, доставшуюся мнѣ въ порядкѣ законнаго наслѣдства отъ того-то и граничащуюся (далѣе описать границы со всѣхъ сторонъ). 2) Означенная дача запродана мною такому-то за шесть тысячъ рублей серебромъ, въ число которыхъ, при подписаніи сей запродажной записи, мною получена одна тысяча рублей, а изъ остальныхъ пяти тысячъ рублей—двѣ тысячи руб. получить мнѣ, (такому-то), при совершеніи купчей крѣпости на запроданное имѣ-

ніе, а три тысячи въ сроки, по полторы тысячи руб., (такого-то числа и года), съ тѣмъ, чтобы въ теченіе двухъ недѣль по совершеніи купчей крѣпости, въ обезпеченіе исправнаго платежа этихъ трехъ тысячъ руб., была выдана мнѣ (такому-то) закладная на означенную дачу, въ суммѣ трехъ тысячъ рублей, срокомъ на два года со дня совершенія купчей. 3) Купчую крѣпость на запродаваемое имѣніе совершить намъ въ городѣ такомъ-то, у такого-то нотаріуса, въ теченіе шести-мѣсячнаго срока со дня подписанія запроданной записи. 4) Всѣ расходы на засвидѣтельствованіе сей записи, на совершеніе купчей и закладной, на уплату всѣхъ пошлинъ и сборовъ, по утвержденію купчей и закладной, принимаетъ на себя продавецъ (такой-то). 5) Если я, (такой-то), въ теченіе вышеозначеннаго шестимѣсячнаго срока по первому требованію покупателя не совершу купчей крѣпости, или не представлю къ нотаріусу всѣхъ документовъ, необходимыхъ для совершенія и утвержденія или вовсе не явлюсь къ нотаріусу, то обязуюсь возвратить такому-то взятую мною тысячу рублей и, кромѣ того, заплатить ему двѣ тысячи руб. неустойки. 6) Если покупатель откажется отъ покупки запроданнаго имѣнія, или не пришлетъ въ указанный срокъ повѣреннаго, снабженнаго довѣренностью для совершенія купчей и закладной, или не уплатитъ при совершеніи купчей слѣдующихъ по сей записи двухъ тысячъ рублей, то полученная мною, (такимъ-то), тысяча остается въ мою пользу, и обязательслво на совершеніе купчей прекращается. 7) Запись эту хранить нами съ обѣихъ сторонъ свято и ненарушимо.

Судебныя издержки.

Свидѣтели и свѣдующіе люди, вызванные повѣсткою и желающіе получить вознагражденіе за путевыя издержки, должны объявить о томъ по окончаніи допроса или того дѣйствія, для котор. они призваны, ст. 192. Вознагражденіе этихъ лицъ опредѣляется только въ случаѣ призыва ихъ на разстояніи болѣа 15 в. Въ семъ случаѣ они получаютъ путевыя деньги по 3 коп. на в. и суточныя по 25 к. за кажд. день отлучки изъ мѣста жительства, ст 193.—За копіи съ протоколовъ и приговоровъ миров. и ихъ съѣздовъ взимается по 10 к. съ листа, полагая на каждой страницѣ по 25 стр.

Медицинск. чины, состоящіе на службѣ, и вольнопрактикующ. врачи, въ случаѣ призыва ихъ для судебно-медицинск. изслѣдованій не въ мѣстахъ ихъ пребыванія, получаютъ деньги на прогопы и содержаніе въ пути:—первые по чину, а вторые по клас., соотвѣтствующ. ученой ихъ степени, наравнѣ съ чиновниками, командир. по дѣламъ службы, ст. 978.—Свѣдующіе люди, свидѣтели и друг. постороннія дѣлу лица, вызываемые по направленію ж. д., получаютъ плату за проѣздъ туда и обратно (на разстояніи болѣе 15 в.) въ мѣстахъ низшаго класса, ст. 979. За копіи съ приговоровъ, протокол. и друг. бумаги (въ

общ. судеб. установл.) выдаются участвующимъ лицамъ со взысканіемъ по 20 к. съ листа въ 25 строкъ. Кто до объявл. приговора не предъявитъ требованія о вознагражд. понесенныхъ имъ издержкахъ, тотъ почитается отказавшимся отъ вознагражд., ст. 987.

По гражданскому судопроизводству гербовыя:

Для прошеній, приложеній къ нимъ и для всѣхъ бумагъ, подаваем. въ окружн. суды, судебн. палаты и кассац. д-тъ, лицамъ прокурорскаго надзора, предсѣд. и чл. судебныхъ мѣстъ, а равно для исполнительныхъ листовъ, копій рѣшеній, справокъ и т. п. бумагъ— 80 к. ст. 844.—Для написанія исполнител. листа, копіи или справки, д. б. представлено, вмѣстѣ съ просьбою о томъ, надлежащее количество герб. бумаги, ст. 845. Пошлины: съ каждаго искового прошенія—50 к. съ каждыхъ 100 р. цѣны иска. Той-же пошлинѣ подлежатъ: встрѣчные иски, прошенія 3-хъ лицъ о вступленіи въ дѣло, отзывы на заочныя рѣшенія и аппеляц. жалобы, ст. 848. При взысканіи пошлины съ аппеляц. или отзыва принимается въ разсчетъ не первоначал. цѣна иска, но взыскиваемая просителемъ сумма, ст. 851.

Сборы. Истецъ, неимѣющ. возможность указать мѣсто жительства отвѣтчика, д. представить 6 р. для пропечатанія вызова и страховыя для пересылки этихъ денегъ по принадлежн., ст. 857—Вознагражд. свѣдущихъ людей за представленія заключенія опредѣляется, по ихъ требованію, отъ 25 к.—25 р., ст. 860. Вознагражд. свидѣтелей за отвлеченіе ихъ отъ занятій—отъ 25 к.—3 р., ст. 861. Свѣдущ. люди или свидѣт., вызванные изъ мѣстъ ихъ жительства внѣ черты города, или посылаем. судомъ за черту города для осмотра на мѣстѣ, сверхъ означен. въ ст. 860 и 861 вознагражд., им. право получить за проѣздъ по 10 к. на в. въ оба пути, ст. 862.

Вознагражденіе за оцѣнку имущества.

Свѣдущихъ людей—1 руб., если оцѣнка продолжалась не болѣе 6 ч. въ сутки, въ противномъ случаѣ 2 р. (въ столицахъ болѣе на 50 к.) Вызываемые изъ мѣстъ жительства внѣ черты города или за городъ получаютъ, сверхъ того, по 10 коп. на в. въ оба пути.

Вознагражденіе присяжныхъ повѣренныхъ.

1) За ходатайство по дѣлу въ двухъ инстанціяхъ, присяжный повѣренный получаетъ соразмѣрно цѣнѣ иска.

Съ суммы свыше 500 и до 2000 р. . . .	100 р.
» » » 2000 »	
» первыхъ двухъ тысячъ	200 р.
» остальной суммы	800 »

Съ суммы отъ 5000 до 25000 руб.	
» первыхъ пяти тысячъ.	440 р.
» остальной суммы	400 «
» суммы отъ 25000 до 50000 р.	
» первыхъ 25 тысячъ	1240 р.
» остальной суммы	1%
» суммы свыше 75000	1990 р.
» остальной суммы	1/2%

Такса вознагражденія судебныхъ приставовъ.

1) За доставку повѣстокъ и другихъ сообщеній при искѣ до 2000 р.—25 к., далѣе до 5000 р.—50 к., свыше 5000 р.—1 р.

2) За опись съ оцѣнкой движимаго имущества на сумму до 25 р.—25 к., и т. д., по 1 к. съ 1 р., отъ 500 до 5000 р.—5 р. и по 50 к. съ каждыхъ 100 р. сверхъ первыхъ 500.

3) За опись движимаго имущества по предметно: до 50 предметовъ—по 5 коп. съ предмета; до 100—4 к., болѣе 100—3 к.

4) За наложеніе и снятіе печатей до 50 предметовъ—по 3 к., до 100 пр.—2 к., выше—по 1 к.

5) За опись недвижимаго имущества до 500 р.—2 р. 50 к., 1000—5 р., 2000 р.—6 р., 3000 р.—7 р. 4000 р.—8 р. 5000 р.—9 р. и свыше 5000 по 50 к. съ каждой 1000 р.

6) За совершеніе ввода во владѣніе 2 р.

Такса вознагражденія нотаріусовъ.

1) За совершеніе нотар. актовъ: не свыше 500 р.—2 р., отъ 500 до 1 т.—3 р. свыше 1 тыс.—4 р. и, сверхъ того, 10 к. (со 100 р.) цѣны акта.

2) За засвидѣтельст. заемныхъ обязательствъ, векселей и протестъ оныхъ: не свыше 500 р.—50 к. свыше 500 р.—1 р. и, сверхъ того, 10 к. (со 100 р.) сумма обязательства или векселя.

3) За засвидѣтел. договоровъ: не свыше 500 р.—1 р. отъ 501 до 1 тыс.—1 р. 50 к. свыше 1 тысячи—2 р. и, сверхъ того, 10 коп. (со 100 р.) цѣны акта.

4) За совершеніе и засвидѣтельствованіе актовъ и договоровъ, ценность предмета кр. не м. б. опредѣлена,—какъ за акты въ 1 т. руб.

5) За засвидѣтел. вѣрности копій,—съ 1 листа 25 к.

Съ послѣдующихъ листовъ, считая 25 строкъ за страницу листа, по 10 к.

6) За засвидѣтельств. подлинности подписей,—за подпись 10 к.

7) За совершеніе и засвидѣтельствов. довѣрен. и мировыхъ и третейскихъ записей: за листъ 1 руб., въ нѣсколько листовъ: 1-й листъ 1 р., за послѣд. 50 к.

8) За засвидѣтельст. времени предъявленія документа 25 к.

9) За внесеніе въ актовую книгу разныхъ бумагъ, со строки актовой книги 2 к.

10) За засвид. нахожденія лицъ въ живыхъ, получающихъ пенсію изъ государст. казнач. до 30 р. во годъ—3 к., отъ 31 до 300 р.—10 к., свыше 300 р.—20 к., во всѣхъ случаяхъ, кромѣ пенсій 50 к.

11) За соверш. заявлен. отъ одного лица друг. и выдачу въ томъ удостов. 50 к.

12) За включен. въ удостовѣр., кр. поручаетъ нотаріусу, возраженіе противной стороны 50 к.

13) За принятіе на храненіе докум., кромѣ денеж. и разнаго рода бумагъ, за каждый документъ въ мѣсяцъ по 25 к.

За запеч. въ пакетъ въ мѣсяцъ по 50 к.

Деньги платятся за 6 мѣсяцевъ впередъ.

14) За справку о времени совершенія или засвидѣтельствованія акта и письмен. удостовѣреніе въ томъ 50 к.

15) За выдачу вторич. и послѣдующ. выпис., съ каждой строки по 1 р.

За дѣйствія, совершен. внѣ конторы, сверхъ означенной платы:

въ столицахъ	. . . . .	3 р. — к.
— губерскихъ городахъ	. . . . .	2 « — «
— уѣздныхъ городахъ	. . . . .	1 « — «

На проѣздъ за черту города, за вер. въ оба пути по — « 10 к.
по желѣзнымъ дорогамъ за мѣсто во второмъ классѣ.
За время, употребленное на проѣздъ въ округъ.

Изъ столицъ	. . . . .	5 « — «
— губернскихъ городовъ	. . . . .	3 « — «
— другихъ мѣстъ	. . . . .	2 « — «

если при этомъ на поѣздку употреблено не болѣе сутокъ.

Штрафы за неявку свидѣтелей (69 ст. уст. угол. суд.).

За неявку къ означенному сроку, безъ представленія уважительныхъ основаній, свидѣтель, имѣющій жительство или временное пребываніе въ предѣлахъ мирового участка, или хотя и внѣ его, но не далѣе 15 верстъ отъ того мѣста, въ которое онъ обязанъ явиться,—подвергается, по опредѣленію мирового судьи, денежн. взысканію не свыше 25 руб., смотря по важности дѣла и состоянію свидѣтеля. Въ случаѣ вторичной неявки безъ уважительныхъ причинъ—налагается

новое взысканіе въ томъ же размѣрѣ; по дѣламъ же о преступныхъ, дѣяніяхъ, за которыя наложено тюремное заключеніе,—сверхъ денежнаго взысканія можетъ быть подвергнутъ приводу въ судъ.

Гербовый сборъ.

Гербов. сбору въ 80 к. марка за листъ подлежитъ: 1) всякія подаваемыя частными лицами въ присутственныя мѣста и должностн. л. пр. объявл., жалобы, отвѣты, возраженія, опроверженія, отзывы, а также копіи съ разрѣш., опредѣл. и другихъ бумагъ, справки свидѣт. удостовѣр. и свидѣтел., выдаваемыя земскими, городскими и сословн. учрежд.; 3) вѣрующія письма и довѣрен.; 4) духовн. завѣщ.; 5) межевыя книги, выдаваемыя частнымъ лицамъ; 6) извѣщенія и объявленія выдаваемыя должностными лицами просителямъ въ отвѣтъ на ихъ просьбы. Слѣдующіе документы подлеж. простому сбору въ 80 к., когда выдаются на сумму болѣе 50 р., и 15 к. коп., когда выдаются на сумму менѣе 50 руб.: 1) купчія крѣпости, данныя, регуляціонные акты или владѣнныя записи на пріобрѣтаемыя крестьянами земли, находящіяся въ ихъ пользованіи; 2) поручительства; 3) сохранныя, задаточныя росписки и т. п.; 4) договоры о наймѣ въ городѣ квартиръ (не исключая и квартирныхъ книжекъ), если наемная плата 500 р. Надписи о получ. уплаты сбору не подлежатъ; 5) надписи о передачѣ контрактн. обязянностей на сумму не менѣе 500 руб. *Простому сбору въ 5 к. съ листа* подлежатъ: 1) росписки присутственныхъ мѣстъ въ принятіи прошеній, денегъ, документовъ и друг.; 2) акты и документы, освобождающіе отъ выполненія обязательства, или удостовѣряющіе въ исполненіи обязател. въ полномъ составѣ или въ части, если сумма акта болѣе 5 р.; въ противномъ случаѣ, такіе акты не подлежатъ сбору; 3) мѣсячные билеты на отлучки мѣщанамъ и крестьянамъ; 4) сдѣлки по имуществу на сумму менѣе 50 руб., 5) сдѣлки о личномъ наймѣ на суммы менѣе 50 р.; 6) надписи на контракт. о произведен. платежахъ; на сумму свыше 5 р. *Гербовому сбору въ 10 к. съ листа* подлеж.: коносаменты и накладн., подаваемыя въ таможню, тожъ при морскихъ отправл. за границ. и въ русскіе порты; квитанціи, выдаваемыя отд. Гос. Дворян. Земельнаго Банка въ пріемѣ отъ заемщика денегъ на публикаціи и на расходы по оцѣнкѣ имѣній. *Простому сбору въ 60 к.* съ паспортовъ, билетовъ, видовъ и кратковременныхъ отсрочекъ. Для оплаты простымъ гербовымъ сборомъ, документовъ и бум. въ размѣрѣ 80 к. и болѣе должно быть употребляемо такое число марокъ существующаго образца (60, 15, 10 и 5 коп.), цѣна всѣхъ ихъ равнялась суммѣ причитающ. сбора. Изъяты отъ гербоваго сбора прош. и друг. бумаги по дѣламъ: 1) уголовнымъ; 2) о воин. повинности; 3) о возвратѣ изъ казны сборовъ, ненадлежаще въ казну поступившихъ; 4) по дѣламъ, относящ., до устройства акта крестьянъ и ихъ общественнаго управленія; 5) въ

учебн. заведеніяхъ; 6) въ государствен. банкѣ и отдѣленіяхъ его; 7) о генерал. межев. дачъ, состоящихъ въ общемъ владѣніи; 8) конкурсномъ, кромѣ того; 9) прош. о выдачѣ пенсій и довѣрен. на полученіе ихъ; 10) счеты прислуги по домашн расходамъ; 11) просьбы и заявленія, подаваемыя въ почтовый департаментъ, и все производство по дѣламъ о возвратѣ денегъ, корреспонденціи и т. п.; 12) медицин. свидѣтел., выдаваемыя присяжнымъ засѣдателямъ; 13) прошенія на Высочайшее время; 14) жалобы, подаваемыя лицамъ начальствующимъ во время ревизіи имп губ.; 15) лица, за которыми признано право бѣдности; 16) залоговыя подписки, выдаваемыя государствен. дворян. земел. банк. заемщиками на основаніи ст. 28 правилъ дѣйствій и порядка дѣлопр. сего Б.

Лица, какъ выдавшія обязательство домашнее съ нарушеніемъ правилъ гербоваго сбора, такъ и принявшія оное, а равно всѣ тѣ, къ которымъ актъ переходилъ по передаточнымъ надписямъ и другимъ сдѣлкамъ, подвергаются штрафу; за неоплату вовсе гербоваго сбора— въ десять разъ противъ установленнаго размѣра сбора, а за неполную оплату сбора —въ 10 разъ противъ разности между оплаченными и установленными размѣрами сбора. Правит. Сенатъ (1-го мая 1885 года), въ разъясненіе ст. 20 и слѣд. устава герб. и № 135 алфавит. къ нему перечня постановилъ:—что закладныя на движимыя имущества, обезпечивающія не заемъ, а какія либо другія обязательства, напримѣръ, уплату денегъ по исполнительному листу, подлежатъ оплатѣ гербовымъ сборомъ по разборамъ актов. бум.

Векселя.

Существен. принадлежн. векселя: 1) означеніе мѣста; 2) означеніе года, мѣс. и дня; 3) срокъ платежа; 4) количество денегъ и родъ монеты; 5) кому или по чьему приказу платежъ д. о. учиненъ, съ означен. имени и фамиліи или торговой фирмы; 6) собственноручн. подпись векселедат., съ его именемъ и фамиліей, или подпись торговаго дома, или подпись лица, особою довѣрен. къ тому уполномочен.; 7) означеніе, что это вексель; 8) означеніе въ вексел., что векселедат. получилъ деньги на валюту, т. е. предметъ долга; 9) гербовая бумага (541). Кромѣ того, въ переводн. векселѣ д. б. обознач. мѣстожит. плательщ или мѣсто, гдѣ платежъ д. б. произведенъ; означеніе, какъ въ. текстѣ, такъ и внизу векселя. одиночій-ли векс. (solo), или первый, второй, третій и т. д., образецъ одного и того-же векс., или же списокъ онаго (copie); условлен. курс, если векс. писанъ не прямо на иностран. деньги (543). Векс, въ кот. упущены одна и болѣе изъ этихъ принадлеж., хотя не теряетъ силы долгового обязательства, но, въ случаѣ спора, вступаетъ въ силу только послѣ разсмотр.

коммерч. суда (544). Сумма въ векс. простомъ и переводномъ д. б. обозн. цифрами и словами (545). Въ суммѣ и срокѣ платежа на вексел. ни въ какомъ случаѣ не допускаются поправки (прим. къ ст. 545). Передача векс. производ. посредств. надписи на оборотной сторонѣ векс. (556). Если въ надписи не означ. мѣста, числа, мѣс. и г., то хотя симъ не уничтож. сила его, но, въ случаѣ спора, онъ подвергается взысканіямъ (560). Бланковыя передат. надписи допускаются въ вексел. по согласію участвующ. въ такой передачѣ (561). Если векс. не б. принятъ или не заплач. плательщ., то надписатели отвѣтствуютъ въ платежѣ всѣ за одного и одинъ за всѣхъ совокупно, точно такъ же, какъ и самъ векселедат.; если вексел. признанъ недѣйствительн., то и тогда отвѣтствен. надписателей не измѣняется къ векселедат. Если на векс. одна изъ надписей найдена б. подложною, то и симъ не отмѣняется сила и дѣйствіе другихъ надписей правильныхъ (567—567). Надпись со словами: „безъ оборота на меня“ освобождаетъ надписателя такового отъ всякой отвѣтствен. въ неплатежѣ по векс. (568). Переводный векс. въ 24 часа, или по крайней мѣрѣ на другой день по полученіи его въ мѣстѣ жительства плательщ. д. б. ему предъявл., какой бы образецъ онаго ни былъ полученъ Изъ сего изъемлются только воскресн. и табельн. праздн. дни, а для евреевъ ихъ суббот. (572). Въ векселяхъ, платимыхъ по предъявленію или отъ предъявленія во столько-то, векселедат. м. назначать время, въ теченіе коего они, считая отъ числа составленія ихъ, д. б. плательщ. предъявлены. Если сіе въ векс. не означено, то предъяв. д. б. учинено по крайней мѣрѣ въ теченіе 12 м. со времени его составленія, подъ страхомъ потери векс. права, но силы обязател. таковой векс. не теряетъ до срока земской давности (573). Плательщ. обязанъ, по предъявл. ему переводнаго векселя, отъ кого бы онъ, впрочемъ, ни былъ предъявленъ, въ 24 часа объявить, принимаетъ-ли оный къ платежу или нѣтъ (578). Векс. д. б. принятъ или не принятъ безусловно. Если векс. принятъ не въ полной суммѣ, то въ остальной д. б. учиненъ протестъ. Если векс. не принятъ, а также когда плательщ. не отысканъ въ мѣстѣ его жител., или же онъ впалъ въ несостоят., тогда векс. д. б. протестованъ (585). Если на случай нужды б. назначенъ не одинъ, но двое или болѣе плательщ., то векселедержат. д. обратиться съ требованіемъ принятія къ каждому изъ нихъ, по порядку назначенія (588). Но когда нѣтъ назначен. на случай нужды плательщ., или они откажутся принять векс., то отъ векселедержат. зависитъ допустить къ посредству и посторон. лицо, кот. вызовется принять тотъ векс. по пріязни или за честь векселедат., или кого либо изъ надписателей (589). Вообще между многими посредниками, какъ въ принятіи, такъ и въ платежѣ векс., предпочтител. допускается тотъ, кто принимаетъ за честь самого векселедат., а по немъ тотъ, кто приним. за честь надписателя, ближайшаго по порядку надписей къ векс. (591). Срокъ, векс., писаннаго по предъявленію, считается наступив. въ сутки послѣ его предъявл. къ принятію (599). Срокъ векс., писаннаго во столько-то дней по предъявленіи, считается наступ.

по истеченіи послѣд. дня изъ того числа дней, какое въ векс. означено исключая дня самаго предъявл. (600). Срокъ векс., коего платежъ назнач. на ярмаркѣ, считается наступив. наканунѣ дня, опред. для окончанія ярмарки, когда она продолжается только день (600). Срокъ векс., коего платежъ назначенъ отъ такого-то числа (a dato), во столько то дней или мѣсяцевъ, считается наступив. съ окончаніемъ послѣдняго дня (692) Срокъ векс., коего платежъ назнач. по обычаю (a uso), считается наступив. 15 дней спустя послѣ предъявл. къ принятію (603). Вообще. если срокъ платежа наступ. въ день воскр. или табельн., праздн. тогда онъ отлагается до слѣд. дня; тоже разумѣется и о суб. дняхъ между евреями. Если случится нѣсколько праздн. дней сряду, то платежъ отлагатся только на первый праздничн. день (605). По истеченіи послѣд. дня срока, допускаются дни отсрочки или обожданія а именно, начиная съ перваго дня, послѣ срока по векс, какъ простымъ, такъ и перевод., писаннымъ по предъявленію 3 дня, а по векселямъ, писаннымъ съ назначеніемъ опред. срока—10 дней, включая въ сіе число и дни праздн., кромѣ послѣдн. дня отсрочки, если онъ случится въ праздникъ, а для евреевъ въ суб. (608). По векселямъ и ярмар., а также и по векселямъ непринятымъ, дни обожданія не имѣютъ мѣста (609). Но по обоюдному согласію дозволяется выплачивать вексель и до срока, не только съ полною надписью, но и съ неполною, на свой, въ семъ послѣд. случаѣ страхъ (600). Если вексель первоначальнымъ плательщ. не б. оплаченъ, то векселедержат., въ охраненіе своего права. д. учинить протестъ, и если внизу векс. отъ вексел. или кого либо изъ надписат. назначены б. посредники на случай нужды, или, если допущенъ б. посторон. посредн. въ принятіи того векс., то векселедержат. обязаны по учиненіи протеста противъ первоначал. плательщ. до отсылки векс., представить оный чрезъ нотаріуса къ платежу тѣмъ посредникамъ на основаніи правилъ, въ ст. 587—591 постан., а буде и они отъ платежа откажутся, то нотаріусъ означаетъ сіе въ протестѣ (615). Упущеніемъ протеста векселедержат., если векс. принадлежитъ ему въ собствен., теряетъ право всякаго иска на томъ, отъ кого онъ къ нему дошелъ; и на всѣхъ предшествовавш. ему надписателяхъ и самомъ векселедат., когда плательщ. придетъ въ несостоят., и когда векселедат. докажетъ, что плательщ. на срокъ векс. им. въ распоряженіи своемъ капиталы его, или товары или б. ему долженъ не менѣе той суммы, на какую векс. б. данъ. Если же векселедержат. дѣйствовалъ только по довѣрен., то онъ обязанъ вознаградить всѣ убытки вѣрителю его, отъ сего упущ. происшедшіе (617). Дабы предохранить право свое на всѣхъ надписателей, векселедержател. обращаетъ сперва требованіе платежа на послѣдняго надписателя, и буде съ него въ 24 часа онаго не получитъ, то, протестовавъ противъ него, обращается въ предшествующ., надписат., предувѣдомивъ его о томъ съ первою почтою; въ случаѣ же замедленія и имъ платежа долѣе 24 ч., обращается такимъ же образомъ къ высшему и такъ далѣе (620). Если векселедерж., миновавъ изъ послѣднихъ надписей

одного или болѣе, обратится съ требованіемъ прямо къ кому либо изъ высшихъ, то всѣ послѣд., коихъ онъ миновалъ, тѣмъ самымъ отъ взысканія освобожд., но всѣ предшеств. тому, на кого обращено требованіе, остаются въ обязатн. платежа, доколѣ векс. не б. удовлетворенъ вполнѣ (621). Векс., протестован. въ непринятіи, предъявит. обязанъ въ срокъ платежа вторично представить плательщ., и если послѣдуетъ платежъ, то онъ обязанъ принять его, въ случаѣ же отказа, протестовать въ неплатежѣ (623). Векс., писанный по предъявленію, какъ простой такъ и переводный, теряетъ силу вексельнаго права: 1) когда въ 12 м. отъ составленія его онъ не б. предъяв. къ платежу, развѣ бы векселедат. назначенъ б. друг. опредѣлен. срокъ для предъявл. (573); 2) когда по предъявл. бывъ протестованъ въ неплатежѣ, онъ въ теченіе двухъ лѣтъ, считая отъ дня просрочки, не б. съ протестомъ представленъ ко взысканію. Въ обоихъ вышеозначен. случаяхъ онъ сохраняетъ силу обязательства въ теченіе земской давности (637). Когда переводный векс. въ срокъ не б. удовлетворенъ тогда, по протестѣ, или предъявляется онъ ко взысканію плательщ., буде вексель имъ принятъ, или требованіе платежа обращ. на векселедат., или на одного изъ надписателей, по волѣ векселедержат. Сіе обратное требованіе производится посредствомъ: 1) обратнаго счета или 2) обратнаго векс. (retraite) (668). Обратное требованіе состоитъ въ требованіи капит. суммы протестован. векселя, роста $^1/_2{}^0/_0$ въ мѣс., издержекъ и разности курса (рекамбіо) (668).

1) *Образецъ простого вэкселя, по коему валюта получена деньгами или товарами.* С.-Петербургъ, 1 іюня 1887 г. Вексель на 2,000 р. сер. Отъ сего перваго іюня тысяча восемьсотъ восьмьдесятъ седьмаго года, черезъ два мѣсяца, по сему моему векселю повиненъ я заплатить С.-Петербургскому 1 гильдіи купцу Ивану Иванову, или кому онъ прикажетъ, двѣ тысячи рублей серебромъ, которые я получилъ отъ него наличными деньгами (товарами) сполна. Петръ Гавриловъ, С.-Петербургскій 2-й гил. куп.

2) *Внутренняго переводнаго векселя съ платежемъ по предъявленію.* Псковъ, 1-го апрѣля 1887 г. Вексель на 4,000 р. серебромъ. По предъявленіи извольте заплатить по сему моему первому векселю Николаю Страхову, Псковскому 2-й гильдіи купцу, или кому онъ прикажетъ, четыре тысячи рублей серебромъ, которые получены мною отъ Новгородскаго купца Петра Чернова, по увѣдомительному письму. Г. Петру Иванову, Архангельскому 2-й гильдіи купцу, въ Калугѣ. Первый. Иванъ Крикуновъ, нижегородскій купецъ 2-й гильдіи.

3) *Внутренняго переводнаго векселя съ срокомъ, по предъявленіи или съ платежемъ на ярмаркѣ.* Москва, 10 іюля 1887 года. Вексель на 1,000 р. с.

Въ мѣсяцъ по предъявленіи.

На нынѣшней нижегородской ярмаркѣ извольте заплатить по сему моему первому векселю Ивану Карпову, московскому 1 гил. купцу, или ко-

му онъ прикажетъ, тысячу рублей серебромъ, ибо таковая сумма товаромъ получена сполна отъ Александра Саншна, купца новгородскаго. безъ увѣдомительнаго письма. Г. Ивану Семенову, коломенскому 1-й гильдіи купцу, въ Коломнѣ. Первый. *) Петръ Анисимовъ, царскосельскій купецъ 2-й гильдіи.

4) *Внутренняго векселя, срокомъ отъ написанія.* Тверь, 25-го августа 1887 г. Вексель на 5,000 руб. сер. Въ шестьдесятъ дней, считая отъ вышеписаннаго числа, извольте заплатить по сему моему векселю саратовскому 2-й гильдіи купцу Ѳедору Ильину, или кому прикажетъ, пять тысячъ рублей серебр., которые получены отъ царскосельскаго мѣщанина Ивана Андреева, безъ увѣдомительнаго письма Г. Петру Сергѣеву, с.-петербургскому 2-й гильдіи купцу, въ С.-Петербургѣ. Первый. Алексѣй Кузминъ, самарскій купецъ 1-й гильдіи.

5) *Внутренняго переводнаго векселя съ платежемъ по обычаю.* Нарва, 15-го мая 1887 года. Вексель на 1,000 руб. сер. По обычаю извольте заплатить по сему моему первому векселю тверскому мѣщанину Сергѣю Ѳедорову, или кому онъ прикажетъ, тысячу рублей серебр., которые я здѣсь отъ него получилъ по увѣдомительному письму. Г. Петрену, банкиру въ Москвѣ. Первый. Михаилъ Козинъ, с.-петербургскій купецъ 1-й гильдіи.

6) *Заграничнаго переводнаго векселя писаннаго на иностранную монету.* С.-Петербургъ, 13-го іюля 1887 года. Вексель на 10,000 франковъ. Въ три мѣсяца отъ сего числа (a dato) извольте заплатить по сему нашему первому векселю гг. Дюмону и К°, или кому отъ нихъ приказано будетъ, десять тысячъ франковъ, валюта отъ гг. Фіерова и К°, по увѣдомительному письму. Г. Сафирову въ Парижѣ. Первый. Подписано: Ришаръ и К°.

7) *Заграничнаго векселя, писаннаго на русскую монету, съ обозначеніемъ вексельнаго курса, съ платежемъ не въ городѣ жительства принимателя, а въ другомъ.* С.-Петербургъ, 13-го августа 1887 года. Вексель на 12,000 руб. сер., по 399 сантимовъ. Въ три мѣсяца отъ сего числа (a dato) извольте заплатить по сему моему первому векселю г. Жаку Жирардену, или кому онъ прикажетъ, двѣнадцать тысячъ руб. сер., по триста девяносто девяти сантимовъ за рубль, валюта въ счетъ по увѣдомительному письму. Г. Люи Маршану, въ Ліонѣ. Платить въ Парижѣ. Первый. Ришаръ и К°.

8) *Образецъ векселя, даннаго повѣреннымъ.* Симбирскъ, 2-го іюня 1887 г. Вексель на 3,000 руб. По предъявленіи въ тридцать дней по сему моему векселю повиненъ заплатить вѣритель мой, с.-петербургскій 1 гильдіи купецъ Андрей Лисицынъ, Семену Загуляеву, московскому 1-й гильдіи

*) Такимъ-же образомъ надлежитъ писать второй, третій и прочіе образцы векселя, съ слѣдующими измѣненіями въ началѣ: „По предъявленіи извольте заплатить по сему моему второму векселю, если по первому не заплачено“. Николаю Страхову и т. д.

купцу, или кому онъ прикажетъ, три тысячи рублей сер., которые я отъ него, по силѣ даннаго мнѣ отъ довѣрителя моего на заемъ денегъ вѣрящаго письма, наличными деньгами получилъ. Иванъ Терентьевъ, Лужскій мѣщанинъ, повѣренный с.-цетербургскаго купца Андрея Лисицина.

9) *Полной или передаточной надписи.* Вмѣсто меня заплатите Александру Глудову, московскому купцу, или кому онъ прикажетъ. Платежъ отъ него полученъ сполна. Псковъ, 7-го іюня. Подпись Николай Страховъ. Или: безъ оборота на меня, заплатите с.-петербургскому 2-й гильдіи купцу Ѳедору Андрееву или кому онъ прикажетъ. Платежъ отъ него полученъ сполна. С.-Петербургъ, 17-го іюня 1887 года. Подпись: Иванъ Ивановъ.

10) *Образецъ неполной надписи.* Вмѣсто меня заплатите гдовскому мѣщанину Ивану Сергѣеву, Луга. 9 іюня 1887 года. Подпись: Алексѣй Трофимовъ.

11) *Образецъ бланковой надписи.* Александръ Ермолаевъ (передатель векселя).

12) *Образецъ подписи въ полученіи уплаты по векселю.* 1887 года, августа 10-го дня. По сему векселю платежъ полученъ сполна. Иванъ Карповъ, московскій купецъ.

13) *Образецъ подписи въ полученіи уплаты по векселю.* 1887 года, сентября 7-го дня, принято въ уплату триста руб. сер. Ѳедоръ Ильинъ, саратовскій 2-й гильдіи купецъ. *)

Цѣна вексельной бумаги.

Разборы гербовой бумаги.

1	до					50	р.	—	„ 10 к.
2	свыше	50	до			100	„	—	„ 15 „
3	—	100	„			200	„	—	„ 30 „
4	—	200	„			300	„	—	„ 40 „
5	—	300	„			400	„	—	„ 55 „
6	—	400	„			500	„	—	„ 70 „
7	—	500	„			600	„	—	„ 80 „
8	—	600	„			700	„	—	„ 90 „
9	—	700	„			800	„	1	р. —
10	—	800	„			900	„	1	„ 15 „
11	—	900	„			1000	„	1	„ 20 „
12	—	1000	„			1500	„	1	„ 90 „
13	—	1500	„			2000	„	2	„ 50 „
14	—	2000	„			3200	„	3	„ 70 „
15	—	3200	„			4000	„	5	„ 15 „

*) Изъ „Русск. Календ.“.

16	—	4000	„	. . .	6400	„	6	„	80	„
17	—	6400	„	. . .	8000	„	9	„	—	
18	—	8000	„	. . .	10000	„	11	„	40	„
19	—	10000	„	. . .	12000	„	13	„	80	„
20	—	12000	„	. . .	15000	„	15	„	60	„
21	—	15000	„	. . .	20000	„	21	„	—	
22	—	20000	„	. . .	25000	„	27	„	60	„
23	—	25000	„	. . .	30000	„	33	„	70	„
24	—	30000	„	. . .	40000	„	42	„	—	
25	—	40000	„	. . .	50000	„	54	„	—	

Разборъ актовой бумаги.

Разборъ.				Цѣна за листъ.		
Отъ	50	до 300	р.	1 р.	65	к.
Свыше	300	— 900	„	3 „	10	„
—	900	— 1500	„	5 „	40	„
—	1500	— 2000	„	7 „	10	„
—	2000	— 3500	„	11 „	—	
—	3000	— 4500	„	15 „	65	„
—	4500	— 6000	„	20 „	30	„
—	6000	— 7500	„	28 „	—	
—	7500	— 9000	„	31 „	—	
—	9000	— 10000	„	36 „	—	
—	10000	— 12000	„	41 „	—	
—	12000	— 13000	„	48 „	—	
—	13000	— 15000	„	53 „	—	
—	15000	— 18000	„	63 „	—	
—	18000	— 21000	„	71 „	—	
—	21000	— 30000	„	103 „	—	
—	30000	— 45000	„	156 „	—	
—	40000	— 60000	„	211 „	—	
—	60000	— 90000	„	312 „	—	
—	90000	— 120000	„	415 „	—	
—	120000	— 150000	„	519 „	—	
—	150000	— 225000	„	781 „	—	
—	225000	— 300000	„	1031 „	—	

Акты высшаго разбора пишутся на двухъ и болѣе листахъ, сотвѣтствующ· суммѣ акта. Цѣны актовъ опредѣляются: 1) съ періодическ. платежемъ—совокупностью платежей; 2) односторонних̀ъ или безвозмездныхъ—величиною дохода съ имуществъ; 3) о личномъ наймѣ—совокупностью платежей за все время найма; 4) земельныхъ—по табели и 5) для прочихъ имуществъ—оцѣнкою. Нельзя писать на одномъ актовомъ листѣ нѣсколько разнородн. актовъ.

О пошлинахъ за свидѣтельства на право торговли и промысловъ.

(Высочайше утверждено 5 іюня 1884 г.).

Свидѣтельство 1-й гильдіи повсемѣстно 565 р.

Свидѣтельство 2-й гильдіи въ мѣстностяхъ: 1 класса 120 р., 2 кл. 95 р., 3 кл. 75 р., 4 кл. 55 р., 5 кл. 40 р.

Свидѣтельства на мелочной торгъ въ мѣстностяхъ: 1 класса 30 р., 2 кл. 25 р., 3 кл. 20 р., 4 кл. 15 р., 5 кл. 10 р.

Свидѣтельства на развозный торгъ 16 р.

Свидѣтельства на разносный торгъ 6 р.

Свидѣтельства прикащичьи: 1 класса повсемѣстно 35 р., 2 кл. 6 р.

Свидѣтельства паспортныя купеческихъ семействъ: 1 гильдіи 15 р. 2-й гил. 6 руб.

О пошлинахъ за билеты на торговыя и промышленныя заведенія.

При свидѣтельствахъ 1-й гильдіи за билеты въ мѣстностяхъ: 1 кл. 55 р., 2 кл. 45 р., 3 кл. 35 р., 4 кл. 25 р., 5 кл. 20 р.

При свидѣтельствахъ 2-й гильдіи въ мѣстностяхъ: 1 класса 35 р., 2 кл. 25 р., 3 кл. 20 р., 4 кл. 15 р., 5 кл. 10 р.

Билеты на мелочной торгъ въ мѣстностяхъ: 1 класса 10 р., 2 кл. 8 р., 3 кл. 6 р., 4 кл. 4 р, 5 кл. 2 р.

О пошлинахъ за промысловыя свидѣтельства.

Разряды	1.	2.	3.
классы мѣстностей.	отъ 10 до 16 рабоч.	отъ 5 до 9 рабоч.	отъ 2 до 5 рабоч.
	руб.	руб.	руб.
I	30	20	10
II	25	18	9
III	20	14	7
IV	15	10	5
V	10	7	3

Патентный сборъ. Плата съ *винныхъ лавокъ* съ 1 января 1877 г. для городскихъ поселеній I разряда—300 руб., II разр.—150 р., III разр.—100 р.; для внѣ городскихъ поселеній, сверхъ установленнаго патентнаго сбора въ 30, 40 и 60 руб., установленъ еще одинъ разрядъ въ 100 р., съ *ведерныхъ лавокъ* для внѣ городскихъ селеній—100 р.

Таблица исчисленія процентовъ на 100 рублей.

По расчету на	3%		3 1/2%		4%		4 1/2%		5%		5 1/2%		6%	
	р.	коп.	р.	коп.	р.	коп.	р.	коп.	р.	коп.	р.	коп.	р.	коп.
1 день	—	0,833	—	0,972	—	1,111	—	1,250	—	1,388	—	1,527	—	1,333
2 „	—	1,666	—	1,914	—	2,222	—	2,500	—	2,777	—	3,055	—	1,666
3 „	—	2,500	—	2,916	—	3,333	—	3,750	—	4,166	—	4,538	—	5.000
4 „	—	3,333	—	3,888	—	4,444	—	5,000	—	5,555	—	6,111	—	6,666
5 „	—	4,166	—	4,861	—	5,555	—	6,250	—	6,944	—	7,638	—	8,333
6 „	—	5,000	—	5,833	—	6,666	—	7,500	—	8,333	—	9,166	—	10,000
7 „	—	5,833	—	6,805	—	7,777	—	8,750	—	9,722	—	10,196	—	11,666
8 „	—	6,666	—	7,777	—	8,888	—	10,000	—	11,111	—	13 222	—	13,333
9 „	—	7,500	—	8,750	—	10,000	—	11,250	—	12.500	—	13,750	—	15,000
10 „	—	8,333	—	9,722	—	11,111	—	12,500	—	13,888	—	15,277	—	16,666
11 „	—	9,166	—	10,694	—	12,222	—	13,750	—	15,277	—	16,805	—	18,333
12 „	—	10,000	—	11,666	—	13,333	—	15,000	—	16,666		18,333	—	20,000
13 „	—	10,833	—	12,638	—	14,444	—	16,250	—	18,055	—	19,861	—	21,666
14 „	—	11,666	—	13,511	—	15,555	—	17,500	—	19,444	—	21,388	—	23.333
15 „	—	12,500	—	14,583	—	16,666	—	18,750	—	20,333	—	22,916	—	25,000
16 „	—	13,833	—	15,555	—	17,777	—	20,000	—	22,222	—	24,444	—	26,666
17 „	—	14,166	—	16,527	—	18,888	—	21,259	—	23,611	—	25,972	—	28,333

18	„	—	15,000	—	17,500	—	20,000	—	22,500	—	25,000	—	27,500	—	30,000
19	„	—	15,833	—	18,472	—	21,111	—	23,750	—	26,388	—	29,027	—	31,666
20	„	—	16,666	—	19,444	—	22,222	—	25,000	—	27,777	—	30,555	—	33,333
21	„	—	17,500	—	20,416	—	23,333	—	26,250	—	29,166	—	32,082	—	35,000
22	„	—	18,333	—	21,388	—	24,444	—	27,500	—	30,555	—	33,610	—	36,666
23	„	—	19,166	—	22,361	—	25,555	—	28,750	—	31,944	—	35,137	—	38,333
24	„	—	20,000	—	23,333	—	26,666	—	30,000	—	33,333	—	36,666	—	40,000
25	„	—	20,833	—	24,305	—	27,777	—	31,250	—	34,722	—	38,194	—	41,666
26	„	—	21,666	—	25,277	—	28,888	—	32,500	—	36,111	—	39,722	—	43,333
27	„	—	22,500	—	26,250	—	30,000	—	33,750	—	37,500	—	41.250	—	45,000
28	„	—	23,333	—	27,222	—	31,111	—	35,000	—	38,788	—	42,777	—	46,366
29	„		24,166	—	28,194	—	32,222	—	36,250	—	40,277	—	44,306	—	47,130
30	„	—	25,000	—	29,156	—	33,333	—	37,500	—	41,666	—	45,833	—	50,000
2	мѣс.	—	50,000	—	58,333	—	66,666	—	75,000	—	83,333	—	91,666	1	00,000
3	„	—	75,000	—	87,500	1	00,000	1	12,500	1	25,000	1	37,500	1	50,000
4	„	1	00,000	1	10,666	1	33,333	1	50,000	1	66,666	1	83,333	2	00,000
5	„	1	25,000	1	45,833	1	66,666	1	87,500	2	08,333	2	29,166	2	50,000
6	„	1	50,000	1	75,000	2	00,000	2	25,000	2	50,000	2	75,000	3	00,000
7	„	1	75,000	2	04,166	2	33,333	2	62,500	2	91,666	3	0,833	3	50,000
8	„	2	00,000	2	33,332	2	66,666	3	00,000	3	34,333	3	67,666	4	00,000
9	„	2	25,000	2	62,499	3	00,000	3	37,500	3	75,000	4	13,300	4	50,000
10	„	2	50,000	2	91,666	3	33,333	3	75,000	3	16,066	4	59,333	5	00,000
11	„	2	75,000	3	20,832	3	66,666	4	12,500	4	58,033	5	05,166	5	50,000
12	„	3	00,000	3	50,000	4	00,000	4	50,000	5	00,000	5	50,000	6	00,000

Примѣчаніе 1-е. Чтобы вычислить проценты на капиталъ въ извѣстное число дней, должно умножить капиталъ на число дней и раздѣлить

1) на 180, если берется 2% въ годъ.
2) — 120, — — 3% —
3) — 90, — — 4% —
4) — 72, — — 5% —
5) — 60, — — 6% —
6) — 45, — — 8% —
7) — 40, — — 9% —
8) — 36, — — 10% —
9) — 30, — — 12% —

Напримѣръ, сколько будетъ процентовъ съ 12,000 р. за 24 дня, считая по 5% въ годъ? Должно 12,000 р., умножить на 24, раздѣлить на 72 и частное раздѣлить на 100. Получится 12,000×24:—72=4,000 к., т. е. 40 руб. Для вычисленія 7% и 11%, должно умножить капиталъ на число дней и на число процентовъ и произведеніе раздѣлить на 36°.

Примѣчаніе 2-е. Чтобы вычислить проценты за полные мѣсяцы, должно капиталъ умножить на число процентовъ и на число мѣсяцевъ и раздѣлить все на 12.

5. Русскія и иностранныя монеты *).

	Стоимость, Руб.	Коп.	Фран.	С.	законный вѣсъ въ граммахъ
	металлическіе				
Гульденъ или флоринъ, сер. Австрія, 100 нейкрейцеровъ	—	61,74	2	45	12,345
Гульденъ или флоринъ, сер., Голландія, 100 центовъ.	—	52,51	2	08	10,457
Гульденъ или флоринъ, сер., Южная Германія, 50 крейцеровъ.	—	52,52	2	10	10,582
Долларъ, сер., Соед. Штаты 100 центовъ	1	32,77	5	31	26,729
Драхма, сер., Греція, 10 лептъ	—	25,00	1	—	5,000
Дукатъ, зол., Австрія	2	95,13	11	80	3,490
„ „ Германія	2	93,88	11	75	3,490
„ „ Голландія	2	94,63	11	78	3,494
„ „ Данія и Швеція	2	92,13	11	66	3,482
Зильберграшъ, сер., Пруссія, 1/30 талера	—	3,33	—	12	
йка, мѣд., Россія	—	1,00	—	4	
Крона (crown) сер., Англія, 5 шиллинговъ	1	43,93	5	75	28,276
Крона, зол., Германія, Австрія, торговая монета	8	59,31	34	36	11,111
Лепта, мѣд., Греція	—	0,25	—	1	
Лира (lira nuova), или франкъ, сер., Италія	—	25,005	1	—	5,000
Марка, сер., Германія, 100 пфениговъ	—	30,87	1	23	
20 марокъ	6	17,42	24	64	
10 марокъ	3	08,71	12	32	
Меджидіе, зол., Турція, 100 піастровъ	5	62,11	22	48	7,216
Нейкрейцеръ, мѣдн., Австрія, 1/100 флоринъ	—	0,61	—	2	
Піастръ сер., Египетъ 40 паръ	—	6,25	—	25	1,250
Піастръ, сер., Турція, 40 паръ **).	—	5,56	—	22	1,202
Піастръ, сер., Тунисъ	—	14,75	—	59	3,097
Полуимперіалъ, зол., Россія ***)	5	15,30	20	60	6,545
Пфенигъ, мѣд., Пруссія, 1/12 зильберграша	—	0,25	—	1	
Реалъ (real de vellon), сер., Испанія, 100 центим.	—	5,79	—	23	1,298
Романаки, сер., Румынія, 100 сутимовъ	—	25,005	1	—	
Рубль, сер., Россія 100, копѣекъ ****)	1	00,00	3	90,92	20,511
Рупія, сер., Остъ-Индія	—	59,26	2	37	11,664
Сантимъ, мѣд., Франція, Бельгія и Швейцарія	—	0,25	—	1	
Сутимъ или бани, мѣд., Румынія	—	0,25	—	1	
Талеръ, сер., Пруссія и Германія, 30 зильбергр.	—	92,61	3	70	18,518

*) При вывозѣ изъ Россіи за границу золотой и серебряной монеты, необходимо заявлять о томъ таможнѣ; въ противномъ случаѣ она конфискуется. Вывозъ за-границу серебряной монеты 72 и 48 пробы воспрещенъ.

**) Для большихъ суммъ употребляется счетъ кошельками: кошелекъ золота въ 30,000 піастровъ=1,670 руб. 70 коп., кошелекъ серебра въ 500 піастровъ=27 руб. 85 коп.

***) 88 пробы; чистаго золота 1 зол. 39 долей; вѣсъ 1 зол. 51 дол. Въ 1,000 полуимперіалахъ вѣса 15 ф. 92 зол. и 28 дол.

****) 83 1/3 пробы; чистаго сер. 4 зол. 21 дол., вѣсъ=14 зол. 82 14/25 дол. 1,000 р. вѣсятъ 1 пуд. 10 фунт. 60 зол.

Тенга, сер., Бухара, 50 пули . . .	—	18,30	— 73	
Тилла, зол., Бухара, 21 тенга . . .	3	84,30	15 37	
Томанъ, зол., Персія, 10 сагибкирановъ . .	2	78,56	11 14	3,760
Флоринъ, Австрія, Южн. Германія, Голландія, см. гульденъ.				
Флоринъ, сер., Англія, 2 шиллинга . . .	—	56,26	2 25	11,310
Франкъ, сер., Франція, Бельгія и Швейцарія, 100 сантимовъ	—	25,005	1 —	5,000
Фридрихсдоръ, зол., Пруссія	5	15,00	20 60	6,682
Фунтъ стерлинговъ „Sovereign“, зол. Англія, 10 флориновъ	6	28,64	25 20	7,988
Шиллингъ, сер., Англія, 12 пенсовъ . .	—	28,78	1 15	5,655
3 шилинга (Skiling), сер., Норвегія. . .	—	3,46	— 13	1,450

Русскія мѣры и вѣсъ.

1. Линейныя. 1 сажень=7 фут.=84 дюйм.=840 линіямъ=3 арш.=48 вер.=2 метр., 133,561 мм. *).

1 футъ=12 дюйм.=120 лин.=0,42857 арш.=6,86 верш.=0 мт. 304,0955 мм.

1 дюймъ=10 лин.=25,3995 мм.

1 линія=2,539953 мм.

1 аршинъ=16 вер.=28 дюйм.=$2^1/_3$ фут.=711,187 мм.

1 вершокъ=44,4492 мм.

1 верста=500 саж.=1 километру=66,78 мт.

2. Поземельная. 1 кв. сажень=9 кв. арш.=2,304 кв. верш.=49 кв. фут.=7056 кв. дюйм.=4 кв. мт. и 552082,17 кв. мм.

1 кв. футъ=144 кв. дюйм.=0,18367 кв. арш.=47,02 кв. верш.=92,89964 кв. мм.

1 кв. дюймъ=100 кв. лин.=0,3265 кв. верш.=645,13636 кв. мм.

1 кв. лин.=6,45 кв. мм.

1 кв. арш.=256 кв. верш.=$5^4/_9$ кв. фут.=384 кв. дюйм.=505786,91 кв. мм

1 кв. верш.=1975,73 кв. мм.

1 десятина=2400 кв. саж. **)=117,600 кв- фут.=0,9153 гект.

1 кв. верста=1,13802 кв. килом.

3. Кубическія мѣры. 1 куб. саж.=27 куб. арш.=343 к. ф.

1 куб. футъ=1728 кубич. дюйм.=0,0787172 кубич. арш.=322,425 куб-вер.=2,3 вед.

1 куб. дюймъ=1000 куб. лин.

1 куб. арш.=4096 кв. верш.=12,7037 куб. фут.=0,359709 куб. мт.

4. Мѣры емкости: a) для жидкихъ тѣлъ.

1 ведро=0,434357 куб. фут.=750,568 куб. дюйм.=8 штофамъ=30 кружкамъ=100 чаркамъ=12,298931 литра. Ведро содержитъ 30 фунт. дистил. воды при $13^1/_2$ град P. въ безвоздушномъ пространствѣ.

1 бочка=40 ведръ=491,95724 литръ, 1 ведро=20 бут.

b) для сыпучихъ тѣлъ.

1 четверикъ=$2^2/_{15}$ ведр.=0,926672 куб. фут.=1601,212 куб. дюйм.=4 четверикамъ=8 гарнцамъ=26,23727 литра. Четверикъ=64 фун. дистилиров. воды при $13^1/_2$ гр. Реом. въ безвоздушномъ пространствѣ.

1 четверть=2 осминамъ=8 четв.=7,41302 куб. фут.=209,90175 литра

*) Мт. метръ, мм. миллиметръ.

**) Экономическая или хозяйств. д.=3200 кв. саж.

5. Вѣсъ. 1 берковецъ=10 пуд.=163,7987 килограммамъ, 1 ластъ=10 берк.
1 пудъ=40 фунт=16,3799 киллограмм.—0,16 квинтала.
1 фунтъ=32 лотамъ=96 золотн.=9216 дол.=0,410 килогр.
1 лотъ=3 золот.=12,7968 грамм.
1 золот.=96 дол.=4,2656 грамм.

Аптекарскій вѣсъ 1 апт. фунтъ=$^7/_8$ русск. фунт.=12 унц.=96 драхм.—288 скрупуламъ=5,760 гран.=81 золот.=8064 дол. обыкн. вѣса—0,36 килогр.
1 унція=8 драхм.=29.859 граммамъ.
1 драхма=3 скрупуламъ=3,7324 граммамъ.
1 скрупулъ=20 гранамъ=1244,1 миллиграмма.
1 гранъ—62,2 миллигр.

Французская метрическая система.

Основною единицею мѣръ длины по метрической системѣ принятъ метръ. Первоначально онъ долженъ былъ равняться 0,0000001 четверти земнаго меридіана; но послѣдняя, по новѣйшимъ измѣреніямъ, оказалось=10000,856 метрам.

Единицею мѣръ поверхности принятъ кв. метръ; 100 кв. метровъ или аръ составляютъ основную единицу поземельныхъ мѣръ.

1 куб. метръ или стеръ есть единица мѣръ объема.

$^1/_{1000}$ куб. метра или литръ принятъ основною единицей мѣръ емкости для жидкостей и сыпучихъ тѣлъ.

Единицею вѣса принятъ граммъ=вѣсу 1 куб. сантиметра дистиллированной воды, взвѣшенной въ безвоздушномъ пространствѣ при температурѣ+4° Ц.

1. *Мѣры длины.* 1 метръ или штабъ=10 дециметрамъ=100 сантиметрамъ=1000 миллим.

2. Мѣры поверхности. 1 миріаръ=10 килоар.=100 гектар=1000 декар.=100000 аровъ=219679 рус. кв. саж. или 91 дес. 1280 кв. саж.

1 аръ=10 дессіаръ=100 сантіар.=10000 милліар.=22,967 русск. кв. саж.

1 гектаръ=0,9154 русскихъ десятины.

1 кв. метръ=100 кв. дециметр.=10000 квадр. сантиметр.=0,0001 гектара=10764 русск. кв. фут.

3. Мѣры объема. Миріастер.=10 килостер.=100 гектостер.=1000 декастер.=10000 стер.=353166 русск. куб. фута.

1 куб метръ=10 децистер.=100 сантистер.=1000 милистер.=35,316 рус. кубическихъ фута.

1 куб. рута=1728 куб. фут.=54,215 куб. метр.=1914,4 куб. фут.

4. Мѣры емкости. 1 миріалитръ=100 килолитр.=000 гектолитр.=0000 декалитр.=00000 лит.=600270 к. дюйм.=803 вед.=380 четвер.

1 литръ=00 децилитр.=000 сантилитр.=0000 миллилитр.=0,0380 русск. чатверика.

5 Вѣсъ. 0 миріаграммъ=00 килограммъ=000 гектограммъ.=0000 декаграммъ=00000 граммамъ=24 фунта 30 золот.

1 граммъ=0 децигр.=000 сантиграм.=0000 миллиг.=0,00244 рус. фунта.

АНГЛІЙСКІЯ МѢРЫ.

1 футъ=12 дм.=$^3/_7$ арш.=$^1/_7$ саж.
1 ярдъ=3 футамъ.
1 цѣпь=100 звѣньямъ=22 ярдамъ=66 футамъ.
1 миля=7280 фут.=1,50857 верстъ.
1 морская миля=$^1/_{60}$ градуса экватора=1,73898 верстъ.
1 узелъ=6080 фут.

1 экръ=0,37041 десятин.
1 галлонъ=4 квартамъ=8 пинтамъ=32 джилямъ=0,36942 ведр.
1 бушель=5 наакамъ=8 галлонамъ=1,38532 четверик.
1 квартеръ=8 буш.
1 фунтъ=16 унціямъ=256 драхмъ=1,10763 рус. ф.
1 центнеръ=4 квартерамъ=112 фунт.=3,10763 пуд.
1 тонна=20 цантнер.=2240 фунт.=62,0275 пуд.=1016,1 киллогр.=35 куб. фут. морской воды.

ПРУССКІЯ МѢРЫ.

1 миля=100 станціямъ=7500 метръ=7.0305 вер.
1 гектолитръ или фассъ=100 литр.
1 канна=1 литру.
1 фунтъ=30 лотамъ=1/2 килограмма=1,22095 русск. фунта.
1 лотъ=10 квентамъ.
1 центнеръ=100 фунтамъ=0,05237 пуд.

МѢРЫ СОЕДИНЕННЫХЪ ШТАТОВЪ АМЕРИКИ.

Такія-же, какъ въ Англіи.

6. СПРАВОЧНЫЯ СВѢДѢНІЯ

О минеральныхъ водахъ и кумысолечебныхъ заведеніяхъ

Самарской губерніи.

I. МИНЕРАЛЬНЫЯ ВОДЫ.

1) **Сергіевскія** находятся въ Бугурусланскомъ уѣздѣ, въ 120 верстахъ отъ Самары. По обилію сѣроводорода и по цѣлительности, онѣ занимаютъ одно изъ первыхъ мѣстъ среди замѣчательныхъ русскихъ цѣлебныхъ источниковъ. Температура водъ у источника $6^1/_2{}^0$, по химическому составу воды принадлежатъ къ сѣрнощелочнымъ, по дѣйствію на организмъ сходны съ Кавказскими источниками, а изъ заграничныхъ—съ источниками Нейндорфскими, Аахенскими и отчасти съ Крейцнахскими.

Сергіевскія минеральныя воды излѣчиваютъ: ревматизмъ, золотуху и ея послѣдствія; параличи ревматическаго происхожденія, болѣзни костей и суставовъ, геморрой, хроническій катарръ дыхательныхъ и пищеварительныхъ путей, меркуріализмъ и свинцовыя отравленія, послѣдствія секретныхъ болѣзней, сыпи, лишаи, чесотку, язвы, опухоли, увеличеніе печени и селезенки и друг. Воды находятся въ арендѣ у Самарскаго врача Луки Ивановича Савицкаго. Для медицинской помощи на водахъ въ лечебный сезонъ живутъ пять врачей, а также есть и вольная аптека.

Лечебный сезонъ продолжается съ 15 мая по 15 августа. Цѣна ваннамъ: сѣрная 50 к., полуванна 25 к., душъ 25 к., ванна изъ грязи 75 к., ванна ильная 1 р., полуванна ильная 50 к. При водахъ имѣются номера отъ 10 до 45 руб. въ мѣсяцъ (75 №№), 30 семейныхъ квартиръ отъ 20 р. въ мѣсяцъ, съ мебелью и прислугой.

Переѣздъ отъ Самары на воды совершается по желѣзнымъ дорогамъ: Оренбургской, до ст. Смышляевки, откуда 100 вер. по почтовому тракту, или по Самаро-Уфимской до ст. Черкассы, откуда 50 вер. въ дилижансахъ.

2) **Алексѣевскія воды**, въ 27 вер. отъ Самары. Воды изобилуютъ сѣрно-кислыми солями натасія, содія, кальція и магнезіи. Химическій составъ водъ: поваренная соль, закись желѣза, слѣды углекислоты и

каменнаго масла. По опредѣленію медицинскаго совѣта Министерства Внутреннихъ Дѣлъ, Алексѣевскія воды подобны Кеммернскимъ и Эйльсепскимъ минеральнымъ водамъ. Воды находятся въ арендѣ у врача Владислава Александровича Горничъ.

Употребленіе водъ полезно въ хроническихъ катаррахъ желудка и кишекъ, при общемъ упадкѣ организма, при малокровіи, въ хроническихъ болѣзняхъ суставовъ, надкостной плевы и кости (ревматическаго, золотушнаго и рахитическаго происхожденія), при хроническихъ страданіяхъ кожи. Курсъ леченія съ 15 іюня по 15 августа. Заведеніе основано въ 1883 г. Плата за помѣщенія, какъ на водахъ, такъ и въ селѣ Алексѣевкѣ, умѣренная. Переѣздъ отъ Самары до ст. Смышляевки по Оренбургской желѣзной дорогѣ, а отъ Смышляевки въ экипажахъ 7 верстъ.

3) Столыпинскія минеральныя воды. Въ 50 верстахъ отъ пароходной пристани села Балакова (на р. Волгѣ), Самарской губ., Николаевскаго уѣзда, на лѣвомъ берегу рѣки Кушума, находится лечебное заведеніе — «Столыпино», названное такъ по имени его владѣльца. Здѣсь, на небольшомъ пространствѣ земли, имѣется разнообразіе минеральныхъ водъ, а именно: обильные сѣрные источники, желѣзные родники, соляная (разсольная) вода и минеральная грязь. Кромѣ того, въ заведеніи этихъ водъ ежегодно приготовляется настоящій степной кумысъ. Столыпинскія минеральныя воды, по произведеннымъ химическимъ анализамъ, не только не уступаютъ, но даже превосходятъ большинство другихъ минеральныхъ водъ, не исключая и заграничныхъ: сѣрный источникъ, какъ относительно содержанія солей (18, 14 грм. на 1 килограммъ), такъ и въ отношеніи количества сѣроводорода (0,027 грм.), болѣе чѣмъ въ 4 раза сильнѣе Аахенскихъ (4,08 сол. и 0,006 сѣр.) и Пятигорскихъ (4,44 сол. и 0,006 сѣр.) сѣрныхъ водъ; — желѣзистые источники имѣютъ желѣза (0,07 грм.) въ 4 раза болѣе, чѣмъ новый Барятинскій источникъ (0,017 грм.), считающійся лучшимъ изъ Желѣзноводскихъ; соляная (разсольная) вода содержитъ въ себѣ минеральныхъ веществъ (46,6 грм.) вдвое болѣе противъ Старорусскихъ (19,6 грм.) и Крейцнахскихъ (17,6 грм.) водъ; минеральная грязь, по заключенію проф. К. Шмидта, въ химическомъ и терапевтическомъ отношеніяхъ, одинаковаго достоинства съ грязями Старорусскими, воренсбургскими и Гапсальскими.

Болѣзни, противъ которыхъ Столыпинскія воды оказываютъ наи большую пользу, слѣдующія: хроническій ревматизмъ, золотуха во всѣхъ ея формахъ, застарѣлыя сифилическія и меркуріальныя страданія, накожныя болѣзни, болѣзни костей и суставовъ, застой крови въ брюшныхъ органахъ, увеличеніе печени и селезенки, геморрой, невральгіи, параличи, хроническія женскія болѣзни (особенно экссудативныя), малокровіе и зависящія отъ него страданія. Медицинская

часть на водахъ вполнѣ обозпечена директоромъ—врачемъ заведенія и приглашеннымъ врачемъ консультантомъ. Несостоятельные больные пользуются медицинскими совѣтами безплатно. Воды находятся въ арендѣ у д-ра Ивенсена.

Курсъ леченія продолжается съ 25 мая по 15 августа. Ванны: сѣрно-соляная 50 к., дѣтская 30 к., желѣзная 75 к., разсольная 75 к., ильная съ обмывательною ванною 1 р., минеральный душъ 30 к. За питье минеральной воды изъ источниковъ 1 р. за весь курсъ. Курсовой билетъ на пользованіе врачебными совѣтами и общими консультаціями: личный—20 р., семейный—30 р., кумысъ 25 к. за бутылку.

При заведеніи имѣются суточные номера и сезонныя квартиры, воксалъ, оркестръ музыки, рояль, два билліарда, гимнастика, библіотека, журналы, газеты, крокетъ и другія игры. Танцовальные вечера два раза въ недѣлю. Для удобства публики открыты: лавка, булочная и прачешная. Номера отъ 50 к. до 1 р. 50 к. въ сутки; семейныя квартиры отъ 70 р. до 150 р. на все лѣто. Обѣдъ изъ 3 блюдъ въ воксалѣ 18 р. въ мѣсяцъ, на квартирѣ 20 р. Ужинъ по порціонной таксѣ и обыкновеннымъ цѣнамъ. Самоваръ съ углемъ и приборами 10 к. За чтеніе книгъ изъ библіотеки 1 р. за весь курсъ. Сезонный билетъ на посѣщеніе воксала и танцовальныхъ вечеровъ, за музыку, газеты, содержаніе почты и пр. личный—5 р., семейный—10 р. Кромѣ того, желающимъ выдаются валовые билеты на полный $1^1/_2$ мѣсячный курсъ. Такіе валовые билеты, дающіе право на меблированную квартиру, съ прислугою и самоваромъ, на посѣщеніе вокзала и танцовальныхъ вечеровъ, на пользованіе библіотекой, обѣдъ изъ 3-хъ блюдъ и ужинъ изъ 1 блюда, питье минеральной воды, ежедневную сѣрно-соленую ванну и пользованіе врачебными совѣтами и общими консультаціями, стоятъ всего: въ номерныхъ корпусахъ отъ 120 до 160 руб., смотря по величинѣ и удобству занимаемаго номера; въ отдѣльныхъ флигеляхъ — отъ 170 до 250 р. (при квартирѣ изъ 6 комнатъ) за полный курсъ леченія.

Лучшіе номера въ Балаковѣ «Центральные номера». Для предохраненія публики отъ произвола ямщиковъ послѣдніе обязаны договоромъ перевозить проѣзжающихъ на воды за опредѣленную плату: за тройку и крытый тарантасъ 7 р. 50 к., за пару 5 руб. Почта на воды ходитъ два раза въ недѣлю. Телеграфная станція въ Балаковѣ. Желающіе заблаговременно обезпечить себя заказомъ квартиры обращаются по почтѣ: «Въ контору Столыпинскихъ минеральныхъ водъ, Самарской губерніи, на почтовую станцію Криволучье», или по телеграфу: «Балаково, почтою или нарочнымъ, на сѣрныя воды».

II. КУМЫСО-ЛЕЧЕБНЫЯ ЗАВЕДЕНІЯ.

1) **Постникова**. Нестора Васильевича, доктора медицины. Лечебное заведеніе состоитъ изъ двухъ отдѣленій: первое въ 6 верстахъ, а второе—«Дальній кумысъ»—въ 15 верстахъ отъ Самары. Помѣщенія отъ 8 до 75 р. въ мѣсяцъ, на «Дальномъ кумысѣ» 10 р. въ мѣсяцъ, или 25 р. въ лѣто. За обѣдъ изъ 3 блюдъ и завтракъ изъ одного блюда 24 р. въ мѣсяцъ. Кумысъ 25 к. за бутылку.

2) **Аннаево**, нынѣ **Фальковскаго**, въ 3 верстмхъ отъ Самары. При заведеніи отдѣльныя квартиры и номера, есть зданіе со сценой для спектаклей и концертовъ, библіотека, фотографія, купальня, баня съ ваннами, экипажи и пр. удобства для пріѣзжающихъ. Плата за отдѣльныя квартиры (въ двѣ комнаты) отъ 180 до 200 руб. въ сезонъ, номера въ одну комнату дешевле. Обѣдъ и завтракъ до 35 руб. въ мѣсяцъ, кумысъ 25 коп. за бутылку. Курсъ леченія съ 15 мая по 15 августа.

3) **Военный кумысъ**, въ 15 верстахъ отъ Самары, на берегу Волги, въ лѣсной мѣстности, называемой «Барбашина поляна». Заведеніе лнаходится въ вѣденіи военнаго вѣдомства.

4) **Богдановское**—въ с. Богдановкѣ, въ имѣніи Чарыкова, недалеко отъ Самаро-Уфимской желѣзной дороги, въ 55 верстахъ отъ Самары.

5) Кумысное заведеніе **Курлина**, въ 40 верстахъ отъ ст. Сорочинской Оренбургской желѣзной дороги, имѣетъ 75 номеровъ отъ 12 до 90 руб. въ мѣсяцъ. Желающимъ могутъ быть даны совершенно отдѣльныя помѣщенія. Кумысъ ковыльный 20 коп. за бутылку. Завтракъ изъ одного блюда и обѣдъ изъ 3 блюдъ 24 р. въ мѣсяцъ. Дѣти моложе 8 лѣтъ платятъ половину. Отдѣльно за обѣдъ и завтракъ (въ номерѣ) 27 руб. Обѣдъ и ужинъ для прислуги 8 руб. въ мѣсяцъ. За самоваръ съ чайной посудой два раза въ сутки 3 руб. въ мѣсяцъ. При заведенін имѣются газеты, рояль, билліардъ, шахматы, кегли, гимнастическіе столбы, гигантскіе шаги, крокетъ, лодка для катанья, купальня, верховые и упряжныя лошади. За пользованіе библіотекой платится 2 руб. въ сезонъ. Почтовая корреспонденція получается и отправляется два раза въ недѣлю на ст. Сорочинскую. Врачъ заведенія д-ръ медицины Александръ Мих. Дохманъ. Проѣздъ на кумысное заведеніе – по Оренбургской желѣзной дорогѣ отъ Самары до ст. Сорочинской, гдѣ администрація заведенія имѣетъ собственный домъ для пріѣзжающихъ; тутъ-же ваходятся постоянно лошади и экипажи: крытые, рессорные, коляска и пр. Письма и телеграммы отправляются по

адресу: «Сорочинская ст., Оренб. жел. дор., кумысное заведеніе Александра Ивановича Курлина».

6) **Борисова**—близь г. Ставрополя, въ 75 верстахъ отъ Самары, по Волгѣ. Дачи, отдѣльными домиками, отъ 1 до 3 комнатъ, расположены близь города въ сосновомъ бору; цѣны дачъ на 2—4 лица отъ 45 до 100 руб. въ сезонъ (съ мебелью и матрацами). Обѣдъ изъ 3-хъ блюдъ и завтракъ изъ одного блюда 22 р. въ мѣсяцъ, а въ городѣ можно имѣть за 12—15 руб. Прислуга отъ 3 руб. въ мѣсяцъ. Сезонъ продолжается съ 8 мая до 15-го сентября.

ИЗДАНІЕ НЕОФИЦІАЛЬНОЕ.

ПРИЛОЖЕНІЯ (*)

къ 62—63, 86—93, 93—96 и 112—122 стран.

„Самарскаго Спутника.“

Приложеніе I, къ 62—63 стр. Состоялось Высочайшее повелѣніе объ упраздненіи общихъ присутствій городскихъ и уѣздныхъ полицейскихъ управленій.

1) Входящія въ составъ уѣздныхъ и городскихъ полицейскихъ управленій общія присутствія (ст. 1277 и 1278 общ. губ. учр., св. зак. т. II, ч. I, изд. 1876 г.), а также временныя отдѣленія уѣздныхъ полицейскихъ управленій (ст. 1277, 1367—1369 общ. губ. учр., св. зак. т. II, ч. I, изд. 1876 г.)—упразднить, оставивъ лицъ, занимающихъ должности непремѣнныхъ и сельскихъ засѣдателей изъ дворянъ и чиновниковъ за штатомъ, на общемъ основаніи.

2) Предметы вѣдомства общихъ присутствій и временныхъ отдѣленій (ст. I), кромѣ дѣлъ о взысканіяхъ по безспорнымъ договорамъ и обязательствамъ, а также векселямъ, отнести къ вѣдомству городскихъ и уѣздныхъ полицейскихъ управленій по принадлежности, съ тѣмъ, чтобы полицейскіе служители за преступленія должности предавались суду по опредѣленіямъ губернскихъ правленій.

3) Веденіе метрическихъ книгъ о рожденіи, бракѣ и смерти раскольниковъ по правиламъ, изложеннымъ въ законахъ о состояніяхъ, возложить на обязанность помощниковъ исправниковъ, подъ наблюденіемъ исправниковъ, а въ городахъ, не подвѣдомыхъ уѣздной полиціи, на полиціймейстеровъ или на помощниковъ полиціймейстеровъ, гдѣ таковые назначены, подъ наблюденіемъ полиціймейстеровъ.

---

*) Изъ «Собранія Узак. и Росп. Правит.

Приложеніе II къ 86–93 стр.

ПОЛОЖЕНІЕ (*)

О ЗЕМСКИХЪ УЧАСТКОВЫХЪ НАЧАЛЬНИКАХЪ,

ВЫСОЧАЙШЕ утвержденное 12 Іюля 1889 года.

I. Образованіе земскихъ участковъ.

1) Каждый уѣздъ раздѣляется на земскіе участки.

2) Въ составъ земскихъ участковъ не входятъ всѣ губернскіе и уѣздные города, а также тѣ заштатные (безъуѣздные) города, посады и мѣстечки, которые поименованы въ особомъ росписаніи, составляемомъ по взаимному соглашенію министровъ внутреннихъ дѣлъ; юстиціи и финансовъ и утверждаемомъ Высочайшею властію.

3) Число земскихъ участковъ въ каждомъ уѣздѣ опредѣляется законодательнымъ порядкомъ, на основаніи представленій министра внутреннихъ дѣлъ, вносимыхъ по соглашенію съ министрами юстиціи и финансовъ. Такимъ же порядкомъ утверждаются дальнѣйшія предположенія объ увеличеніи или уменьшеніи числа означенныхъ участковъ.

4) Границы земскихъ участковъ могутъ быть измѣняемы губернскимъ присутствіемъ, по предложеніямъ губернатора, представленіямъ уѣзднаго съѣзда или по ходатайствамъ подлежащаго уѣзднаго земскаго собранія (ср. ст. 119).

5) Въ каждомъ земскомъ участкѣ состоитъ земскій участковый начальникъ.

II. Порядокъ назначенія и увольненія земскихъ участковыхъ начальниковъ.

6) На должности земскихъ участковыхъ начальниковъ могутъ быть назначаемы:

1. Лица, прослужившія въ губерніи не менѣе трехъ лѣтъ въ должности предводителя дворянства.

2. Мѣстные потомственные дворяне, которые имѣютъ не менѣе двадцати пяти лѣтъ отъ роду и окончили курсъ въ одномъ изъ высшихъ учебныхъ заведеній имперіи или выдержали соотвѣтственное испытаніе, или же прослужили въ губерніи, не менѣе трехъ лѣтъ, въ одной изъ слѣдующихъ должностей: мирового посредника, мирового судьи, непремѣннаго члена присутствія по крестьянскимъ дѣламъ или

*) Изъ Собр. Узак. и Распор. Правительства.

земскаго начальника, если притомъ они сами, жены или родители ихъ владѣютъ, въ предѣлахъ уѣзда, на правѣ собственности, пространствомъ земли не менѣе половины того, которое опредѣлено для непосредственнаго участія въ избраніи гласныхъ въ уѣздное земское собраніе (полож. земск. учр., ст. 23, п. 1, прилож., изд. 1886 г.), или другимъ недвижимымъ имуществомъ, оцѣненнымъ для взиманія земскихъ сборовъ не ниже семи тысячъ пятисотъ рублей.

7) При недостаткѣ лицъ, удовлетворяющихъ означеннымъ въ статьѣ 6 условіямъ, на должности земскихъ начальниковъ могутъ быть назначаемы:

1. Мѣстные потомственные дворяне, въ возрастѣ не менѣе двадцати пяти лѣтъ, которые окончили курсъ въ одномъ изъ среднихъ учебныхъ заведеній имперіи или выдержали соотвѣтственное испытаніе и состоятъ въ военныхъ или гражданскихъ классныхъ чинахъ, если притомъ они сами, жены или родители ихъ владѣютъ, въ предѣлахъ уѣзда, на правѣ собственности, пространствомъ земли вдвое большимъ противъ указаннаго въ пунктѣ 3 статьи 6, или другимъ недвижимымъ имуществомъ, оцѣненнымъ, для взиманія земскихъ сборовъ, не ниже пятнадцати тысячъ рублей.

2) Мѣстные потомственные дворяне, окончившіе курсъ въ одномъ изъ высшихъ учебныхъ заведеній имперіи или выдержавшіе соотвѣтственное испытаніе, либо прослужившіе въ губерніи не менѣе трехъ лѣтъ, въ одной изъ поименованныхъ въ пунктѣ 2 статьи 6 должностей, если лица сіи хотя и не владѣютъ пространствомъ земли, указаннымъ въ этомъ пунктѣ, но сохранили свою усадьбу въ предѣлахъ надлежащаго уѣзда.

8) Право быть назначеннымъ на должность земскаго начальника по недвижимому имуществу родителей предоставляется лишь неотдѣленнымъ ихъ сыновьямъ. Для назначенія на сію должность по недвижимому имѣнію жены, необходимо удостовѣреніе владѣлицы онаго о томъ, что она не встрѣчаетъ, съ своей стороны, препятствій къ показанію сего имѣнію въ видѣ имущественнаго ценза ея мужа.

9. Лица упомянутыя въ статьяхъ 6 и 7, могутъ быть назначаемы на должности земскихъ начальниковъ, хотя бы состояли въ чинахъ, несоотвѣтствующихъ классу этой должности. Сверхъ того, для лицъ, означенныхъ въ статьѣ 6, неимѣніе вовсе чина не можетъ служить препятствіемъ къ занятію названной должности.

10. На должности земскихъ начальниковъ не могутъ быть назначаемы: 1) состоящіе подъ слѣдствіемъ или судомъ за преступленія или проступки; равно какъ подвергшіеся по судебнымъ приговорамъ, за противозаконныя дѣянія, заключенію въ тюрьмѣ или иному болѣе

строгому наказанію, а также тѣ, которые, бывъ подъ судомъ за преступленія и проступки, влекущія за собою такія наказанія, не оправданы судебными приговорами; 2) исключенные изъ службы изъ дворянскихъ собраній, по приговорамъ послѣднихъ; 3) объявленные несостоятельными должниками и 4) состоящіе подъ опекою за расточительность.

11. Сниски лицамъ, удовлетворяющимъ требованіямъ, изложеннымъ въ статьяхъ 6—9, и не подходящимъ притомъ подъ правила статьи 10, ведутся по каждому уѣзду мѣстнымъ предводителемъ дворянства. Въ Оренбургской губерніи означенные списки ведутся губернскимъ предводителемъ дворянства.

12. При измѣненіи и дополненіи упомянутыхъ въ статьѣ 11 списковъ, сообразно перемѣнамъ, происходящимъ въ составѣ лицъ, удовлетворяющихъ требованіямъ закона для назначенія на должности земскихъ начальниковъ, предводители дворянства руководствуются свѣдѣніями о пространствѣ земель и цѣнности другихъ недвижимыхъ имуществъ въ уѣздѣ, которыя имѣются въ мѣстныхъ административныхъ и земскихъ учрежденіяхъ.

13) На каждую вакантную должность земскаго начальника губернаторъ, по совѣщаніи съ губернскимъ и мѣстнымъ уѣзднымъ предводителями дворянства, избираетъ по одному кандидату изъ списка подлежащаго уѣзда (ст. 11), а въ случаѣ невозможности пополнить все требуемое число кандидатовъ изъ внесенныхъ въ сей списокъ лицъ,— производитъ выборъ недостающаго числа кандидатовъ изъ списковъ другихъ уѣздовъ той же губерніи. Объ избранныхъ, на этомъ основаніи, кандидатахъ губернаторъ представляетъ министру внутреннихъ дѣлъ, съ приложеніемъ мнѣнія предводителей дворянства въ тѣхъ случаяхъ, когда представляемое губернаторомъ лицо избрано имъ вопреки заявленіямъ одного или обоихъ предводителей. Кандидаты на должности земскихъ начальниковъ въ Оренбургской губерніи избираются губернаторомъ, по совѣщаніи съ губернскимъ предводителемъ дворянства.

14. Министръ внутреннихъ дѣлъ утверждаетъ въ должностяхъ тѣхъ изъ числа избранныхъ губернаторомъ или предложенныхъ предводителями кандидатовъ, къ назначенію которыхъ на должности земскихъ начальниковъ не встрѣчаетъ препятствій. Если министръ не найдетъ возможнымъ утвердить кого либо изъ означенныхъ кандидатовъ, то предлагаетъ губернатору избрать другое лицо, порядкомъ, указаннымъ въ статьѣ 13.

15. Когда, за недостаткомъ мѣстныхъ потомственныхъ дворянъ, имѣющихъ, согласно статьямъ 6—10, право быть назначенными на должности земскихъ начальниковъ, за отказомъ избранныхъ на оныя кандидатовъ отъ назначенія, или по другимъ причинамъ, оказывается невозможнымъ замѣстить всѣ положенныя въ тѣхъ губерніяхъ долж-

ности земскихъ начальниковъ порядкомъ, установленнымъ въ статьяхъ 13 и 14,—министру внутреннихъ дѣлъ предоставляется назначать на остающіяся при этомъ незамѣщенными должности земскихъ начальниковъ—лицъ, хотя и не принадлежащихъ къ числу упомянутыхъ дворянъ, но окончившихъ курсъ въ одномъ изъ высшихъ или среднихъ учебныхъ заведеній имперіи, или выдержавшихъ соотвѣтственное испытаніе. При этомъ соблюдаются общія правила устава о службѣ по опредѣленію отъ правительства, а также ограниченія, установленныя въ статьѣ 10 настоящаго положенія.

16. Дѣйствіе постановленій, изложенныхъ въ статьяхъ 6—9 и 11—14, не распространяется на губерніи: Астраханскую, Вятскую, Олонецкую и Пермскую, а также на Вельскій и Тотемскій уѣзды Вологодской губерніи. Земскіе начальники въ названныхъ мѣстностяхъ назначаются изъ лицъ, окончившихъ курсъ въ одномъ изъ высшихъ или среднихъ учебныхъ заведеній имперіи или выдержавшихъ соотвѣтственное испытаніе, по представленіямъ губернатора, министромъ внутреннихъ дѣлъ, на основаніи общихъ правилъ объ опредѣленіи къ должностямъ (уст. служб. прав., изд. 1876 г.), но съ соблюденіемъ ограниченій, указанныхъ въ статьѣ 10 сего положенія.

17. Земскій начальникъ, въ случаѣ утраты имъ соотвѣтственнаго имущественнаго ценза, можетъ сохранить свою должность не иначе, какъ съ особаго разрѣшенія министра внутреннихъ дѣлъ, къ которому губернаторы входятъ съ представленіями въ каждомъ отдѣльномъ случаѣ этого рода.

18. Земскіе начальники могутъ быть увольняемы отъ должностей или по прошеніямъ, или вслѣдствіе представленій о томъ подлежащаго губернскаго присутствія, въ случаяхъ, указанныхъ въ статьяхъ 17 и 139 сего положенія. Губернаторъ имѣетъ право предлагать дѣйствія земскаго начальника на обсужденіе означеннаго присутствія и затѣмъ, если оно не усмотритъ поводовъ къ увольненію земскаго начальника отъ должности, то, при несогласіи съ такимъ постановленіемъ, губернаторъ представляетъ возникшее разномысліе на разрѣшеніе министра внутреннихъ дѣлъ. Увольненіе упомянутыхъ лицъ зависитъ отъ министра внутреннихъ дѣлъ, причемъ соблюдается порядокъ, указанный въ статьѣ 140 сего положенія.

19. Должность земскаго начальника не можетъ быть соединяема съ другою должностью по государственной или общественной службѣ, за исключеніемъ лишь почетныхъ должностей въ мѣстныхъ учебныхъ и богоугодныхъ заведеніяхъ и званія гласнаго земскаго собранія.

Примѣчаніе. Земскіе начальники не могутъ быть избираемы въ гласные на избирательныхъ съѣздахъ выборныхъ отъ сельскихъ об-

ществъ, состоящихъ въ предѣлахъ подвѣдомственныхъ имъ участковъ, по принадлежности.

III. Служебныя преимущества земскихъ участковыхъ начальниковъ.

20. Должности земскаго начальника присвоиваются особый знакъ и печать. Знакъ носится земскими начальниками на шеѣ, сверхъ одежды, и состоитъ изъ бронзовой позолоченной цѣпи, съ прикрѣпленнымъ къ ней металлическимъ позолоченнымъ кружкомъ, на лицевой сторонѣ котораго помѣщаются изображеніе государственнаго герба и, вокругъ онаго, надпись: «земскій начальникъ», а на оборотной сторонѣ надпись, указывающая на день Высочайшаго утвержденія сего положенія. На печати находится изображеніе государственнаго герба, въ маломъ видѣ, по установленному для уѣздныхъ мѣстъ образцу, съ надписью подъ онымъ: «земскаго начальника такого-то участка такого-то уѣзда».

21. Отпуски земскимъ начальникамъ разрѣшаются, по представленіямъ предсѣдателя подлежащаго уѣзднаго съѣзда, губернаторомъ, на основаніи общихъ правилъ устава о службѣ по опредѣленію отъ правительства.

IV. Предметы вѣдомства земскихъ участковыхъ начальниковъ по дѣламъ административнымъ.

22. По завѣдыванію управленіемъ и поземельнымъ устройствомъ сельскихъ обывателей на земскихъ начальниковъ возлагается исполненіе всѣхъ обязанностей, которыя, согласно, дѣйствующимъ узаконеніямъ, лежатъ на мировыхъ посредникахъ, съ нижеслѣдующими измѣненіями и дополненіями (ст. 23—46).

23. Земскому начальнику принадлежитъ надзоръ за всѣми установленіями крестьянскаго общественнаго управленія, а равно производство ревизій означенныхъ установленій какъ по непосредственному его усмотрѣнію, такъ и по порученіямъ губернатора или губернскаго присутствія.

24. Во время отсутствія на мѣстѣ уѣзднаго исправника или станового пристава, на земскаго начальника возлагается надзоръ за дѣйствіями волостныхъ старшинъ и сельскихъ старостъ по охраненію благочинія, безопасности и общественнаго порядка, равно какъ по предупрежденію и пресѣченію преступленій и проступковъ. До прибытія означенныхъ полицейскихъ чиновъ, земскому начальнику предоставляется также руководительство, въ сихъ отношеніяхъ, какъ волостныхъ старшинъ и сельскихъ старостъ, такъ и нижнихъ чиновъ уѣздной полиціи (полицейскихъ урядниковъ, сотскихъ и десятскихъ), на пространствѣ всего участка, не исключая и земель владѣльческихъ.

25. Земскій начальникъ имѣетъ право дополнять представляемые ему списки дѣлъ, назначенныхъ къ разсмотрѣнію на волостномъ сходѣ, тѣми изъ числа подлежащихъ вѣдѣнію онаго предметовъ, которые начальникъ признаетъ нужнымъ подвергнуть обсужденію на этомъ сходѣ.

26. Жалобы неправильно избранныхъ въ должности крестьянъ, имѣющихъ право отказаться отъ общественной службы (общ. полож. крест., изд. 1876 г., ст. 119), подаются земскому начальнику, который и разрѣшаетъ сіи жалобы своими постановленіями.

27. О лицахъ, утвержденныхъ въ должности волостного старшины, земскій начальникъ сообщаетъ уѣздному исправнику.

28. Жалобы на должностныхъ лицъ волостного и сельскаго управленій разрѣшаются земскимъ начальникомъ собственною властью. Въ тѣхъ случаяхъ, когда обжалованное дѣйствіе должностного лица сельскаго или волостного управленія является слѣдствіемъ требованія уѣздной полиціи, судебнаго слѣдователя или другихъ установленныхъ властей, по предметамъ ихъ вѣдомства (общ. полож. крест., ст. 63 и 85), земскій начальникъ увѣдомляетъ о послѣдовавшемъ по жалобѣ распоряженіи то должностное лицо или установленіе, по требованію котораго совершенно обжалованное дѣйствіе.

29. Земскому начальнику принадлежитъ право удалять отъ должностей неблагонадежныхъ волостныхъ и сельскихъ писарей.

30. Земскій начальникъ имѣетъ право разсматривать всѣ приговоры, постановляемые волостными и сельскими сходами въ предѣлахъ ввѣреннаго ему участка.

31. Если земскій начальникъ удостовѣрится, что приговоръ волостного или сельскаго схода постановленъ несогласно съ законами, либо клонится къ явному ущербу сельскаго общества, либо нарушаетъ законныя права отдѣльныхъ его членовъ или приписанныхъ къ волости лицъ, то онъ, остановивъ исполненіе сего приговора, представляетъ его, вмѣстѣ съ своимъ заключеніемъ, на разсмотрѣніе уѣзднаго съѣзда.

32. Земскій начальникъ представляетъ на утвержденіе уѣзднаго съѣзда приговоры волостного и сельскаго сходовъ: 1) относящіеся до установленія или измѣненія: а) порядка взиманія и храненія казенныхъ, земскихъ и мірскихъ сборовъ съ крестьянъ, и б) порядка учета волостныхъ правленій и должностныхъ лицъ волостного и сельскаго общественныхъ управленій въ означенныхъ суммахъ, и 2) о соединеніи мелкихъ сельскихъ обществъ съ другими сельскими обществами, прилагая на усмотрѣніе съѣзда свое заключеніе по содержанію сихъ приговоровъ.

33. Земскій начальникъ представляетъ въ губернское присутствіе, на утвержденіе, приговоры сельскихъ сходовъ о разрѣшеніи продажи принадлежащихъ малолѣтнимъ крестьянамъ недвижимыхъ и движимыхъ имуществъ (кромѣ жизненныхъ припасовъ и вещей, скорому тлѣнію и другимъ тратамъ подверженныхъ), а также объ отказахъ отъ надѣла, слѣдующаго симъ малолѣтнимъ, вмѣстѣ съ принесенными на означенные приговоры жалобами и своими, по содержанію этихъ приговоровъ и жалобъ, заключеніями.

34. Приговоры сельскихъ и волостныхъ сходовъ объ удаленіи порочныхъ членовъ изъ крестьянскихъ обществъ, а также о непринятіи послѣдними въ свою среду лицъ, опороченныхъ по суду, повѣряются земскимъ начальникомъ и представляются имъ, вмѣстѣ съ его заключеніями, въ губернское присутствіе. Въ это же присутствіе представляются земскимъ начальникомъ, съ соблюденіемъ вышеуказаннаго порядка, жалобы на упомянутые приговоры, если таковыя будутъ принесены.

35. Земскій начальникъ, если признаетъ необходимымъ, дѣлаетъ распоряженія о заключеніи подъ стражу, въ городской тюрьмѣ, крестьянъ, подлежащихъ удаленію изъ обществъ по состоявшимся о томъ приговорамъ сельскихъ или волостныхъ сходовъ.

36. На земскаго начальника возлагаются: надзоръ за состояніемъ мірскихъ капиталовъ, утвержденіе приговоровъ сельскихъ сходовъ о производствѣ изъ означенныхъ капиталовъ расходовъ на потребности подлежащихъ крестьянскихъ обществъ, если онъ съ сими приговорами согласенъ, и представленіе оныхъ на разсмотрѣніе уѣзднаго съѣзда, съ своимъ заключеніемъ, въ тѣхъ случаяхъ, когда признаетъ невозможнымъ согласиться съ содержащимися въ приговорахъ распоряженіями.

37. Земскому начальнику принадлежитъ надзоръ за ссудо-сберегательными кассами и товариществами, вспомогательными кассами, сельскими банками бывшихъ удѣльныхъ крестьянъ и всякаго рода вообще сельскими кредитными установленіями, состоящими въ предѣлахъ земскаго участка. При выполненіи сей обязанности земскій начальникъ руководствуется уставами означенныхъ кредитныхъ установленій и изданными въ развитіе оныхъ узаконеніями.

38. Земскому начальнику принадлежитъ также надзоръ за опекунствами, учреждаемыми надъ личностью и имуществомъ малолѣтнихъ сиротъ сельскаго состоянія (общ. пол. крест., ст. 51, п. 4, прод. 1886 г.), и разрѣшеніе жалобъ, приносимыхъ на дѣйствія опекуновъ.

38. На земскаго начальника возлагается попеченіе о хозяйственномъ благоустройствѣ и нравственномъ преуспѣяніи крестьянъ

ввѣреннаго ему участка, по предметамъ вѣдомства сельскихъ и волостныхъ сходовъ, указанныхъ въ пунктахъ 8 и 16 (по прод. 1886 г.) статьи 51 и въ пунктахъ 2 и 3 статьи 78 общаго положенія о крестьянахъ (свод. зак. т. IX, особ. прилож., изд. 1876 г. I).

40. На земскаго начальника могутъ быть возлагаемы уѣзднымъ съѣздомъ: 1) представленіе съѣзду заключеній по сообщеніямъ исправника о продажѣ движимаго имущества крестьянъ, для пополненія причитающихся съ нихъ платежей и взысканій, и 2) повѣрка составленныхъ подлежащими должностными лицами описей упомянутому имуществу.

41. По порученію губернскаго присутствія, земскій начальникъ производитъ повѣрку общественныхъ приговоровъ о переименованіи селеній въ города и представляетъ присутствію заключенія свои по такимъ приговорамъ.

42. Земскій начальникъ приводитъ въ исполненіе постановленія и распоряженія губернскаго присутствія и уѣзднаго съѣзда по административнымъ дѣламъ (ср. сг. 95, п. 4).

43. Земскій начальникъ, по разсмотрѣніи составляемыхъ уѣзд. ною земскою управою плановъ на устройство селеній (полож. земск, упр., изд. 1886 г., ст. 130—132), сообщаетъ управѣ заключенія свои по симъ проэктамъ. На него же возлагается разбирательство по недоразумѣніямъ, возникающимъ при отводѣ усадебныхъ мѣстъ въ селеленіяхъ, въ случаѣ перестройки сихъ послѣднихъ, съ цѣлью лучшаго, въ отношеніи безопасности отъ пожаровъ, распланированія, и разрѣшеніе, въ такихъ случаяхъ, возведенія крестьянскихъ строеній на смежной съ крестьянскою усадебною осѣдлостью выгонной землѣ, общей съ помѣщикомъ, по правиламъ, изложеннымъ въ уставѣ строительномъ.

44. Земскій начальникъ открываетъ избирательные сельскіе сходы для избранія гласныхъ уѣзднаго земскаго собранія отъ крестьянскаго сословія; утверждаетъ избранныхъ сими съѣздами предсѣдателей оныхъ и разрѣшаетъ недоразумѣнія, могущія возникнуть на съѣздахъ при выборѣ гласныхъ (полож. земск. учр., изд. 1886 года, ст. 32.).

45. Земскіе начальники участвуютъ, по избранію уѣздныхъ съѣздовъ, въ особыхъ уѣздныхъ коммиссіяхъ, образуемыхъ на основаніи пункта 1 статьи 4 приложенія къ статьѣ 3 (примѣч.) положенія о бывшихъ государственныхъ крестьянахъ (свод. зак. т. IX, особ. прилож., VII, по прод. 1887 г.), для составленія предположеній о разверсткѣ назначенной на уѣздъ суммы выкупныхъ платежей между отдѣльными селеніями бывшихъ государственныхъ крестьянъ.

46. Земскій начальникъ исполняетъ возложенныя на непремѣннаго члена уѣзднаго по крестьянскимъ дѣламъ присутствія обязанности по выкупу надѣловъ крестьянами, остававшимися до 1-го января 1882 г. въ обязательныхъ отношеніяхъ къ помѣщикямъ (полож. вык. ст. 1, примѣч., прилож., по прод. 1886 г.);

47. Земскіе начальники исполняютъ обязанности мировыхъ судей, указанныя въ ст. 97 учрежденія судебныхъ установленій (по прод. 1887 г.), въ ст. 582 законовъ гражданскихъ (изд. 1887 г.), въ ст. 136 устава о воинской повинности (изд. 1886 г.), въ ст. 119 устава о содержащихся подъ стражею (изд. 1886 г.), въ ст. X Высочайше утвержденнаго 12-го декабря 1888 г. мнѣнія Государственнаго Совѣта (Собр. узак. 1888 г., № 1,102) и въ ст. 2 Высочайшаго повелѣнія 24-го января 1879 г. (втор. полн. собр. зак., № 59253).

V. Предметы вѣдомства земскихъ участковыхъ начальниковъ по дѣламъ судебнымъ.

48. Вѣдомству земскихъ начальниковъ, въ порядкѣ гражданскаго судопроизводства, подлежатъ:

1) Дѣла по спорамъ и искамъ на сумму не свыше пятисотъ рублей, возникающимъ: а) по найму земельныхъ угодій, а также находящихся при такихъ угодьяхъ оброчныхъ и доходныхъ статей, и б) по личному найму на сельскія работы, въ сельскохозяйственныя должности и въ услуженіе.

2) Дѣла о возстановленіи нарушеннаго владѣнія, когда со времени нарушенія прошло не болѣе шести мѣсяцевъ.

3) Дѣла о потравахъ и о другихъ поврежденіяхъ полей, луговъ и иныхъ угодій (пол. учр. крест., ст. 31, примѣч. 1, прилож.), когда сумма отыскиваемаго ущерба не превышаетъ пятисотъ рублей.

4) Всѣ прочіе иски на сумму не свыше трехсотъ рублей, означенные въ статьѣ 29 устава гражданскаго судопроизводства (суд. уст. императора Александра II, изд. 1883 г.).

49. Вѣдомству земскихъ начальниковъ, въ порядкѣ уголовнаго судопроизводства, подлежатъ:

1) Проступки, предусмотрѣнные въ уставѣ о наказаніяхъ, налагаемыхъ мировыми судьями, за исключеніемъ указанныхъ въ ст. 170^1 сего устава.

2) Безпатентная продажа питій и табачныхъ издѣлій (Выс. утв. 4 мая 1889 г. мнѣн. Гос. Сов., ст. II, п. 1; уст. таб. сбор., ст. 264 и 265), а также не сопряженные съ ущербомъ для казны проступки,

предусмотрѣнные ст. 589, 598, 599, 605—609, 611—619 и 621—623 уст. о питейномъ сборѣ.

50. Дѣла, означенныя въ статьяхъ 48 и 49, изъемлются изъ вѣдѣнія земскихъ начальниковъ въ слѣдующихъ случаяхъ:

1) когда споры между лицами, подчиненными вѣдѣнію волостного суда, подлежатъ его разсмотрѣнію, развѣ на предоставленіе такого рода дѣла разбирательству земскаго начальника послѣдовало взаимное между тяжущимися соглашеніе;

2) когда предметъ иска составляетъ право собственности или право на владѣніе недвижимостью, утвержденное на формальномъ актѣ;

3) когда дѣло. принадлажащее къ числу указанныхъ въ пп. 1 и 4 ст. 48, сопряжено съ интересомъ казенныхъ управленій;

4) когда дѣло, заключаетъ въ себѣ споръ о привиллегіяхъ на открытія или изобрѣтенія;

5) когда денежное взысканіе за проступокъ противъ правилъ о питейномъ сборѣ превышаетъ триста рублей или сопряжено, по закону, съ запрещеніемъ производить торговлю крѣпкими напитками;

6) когда искъ о вознагражденіи за причиненные проступкомъ вредъ или убытки превышаетъ триста рублей;

7) когда по уголовнымъ дѣламъ о лѣсоистребленіи цѣна похищенныхъ, самовольно срубленныхъ или поврежденныхъ лѣсныхъ произведеній превышаетъ триста рублей, и

8) когда обвиняемыя въ проступкѣ лица, подвѣдомственныя волостному суду, по закону, подлежатъ отвѣтственности предъ этимъ судомъ.

51. Обязанности земскаго начальника по дѣламъ, производящимся въ волостномъ судѣ, опредѣляются временными правилами о семъ судѣ въ мѣстностяхъ, въ которыхъ введено настоящее положеніе.

52. Съ судебныхъ дѣлъ гражданскихъ, производящихся у земскихъ начальниковъ и въ уѣздныхъ съѣздахъ, взимаются, въ доходъ земства: 1) судебная пошлина, и 2) сборъ съ бумаги, на основаніи утверждаемыхъ законодательнымъ порядкомъ правилъ о производствѣ судебнымъ дѣлъ у этихъ должностныхъ лицъ.

53. Денежныя взысканія, налагаемыя земскими начальниками по производству у нихъ судебныхъ дѣлъ, обращаются въ капиталъ, указанный въ статьѣ 27 устава о наказан., налагаемыхъ мировыми судьями.

VI. Порядокъ дѣйствій и предѣлы власти земскихъ участковыхъ начальниковъ.

54. Земскій начальникъ избираетъ, съ разрѣшенія губернскаго присутствія, постоянное мѣсто жительства въ предѣлахъ своего участка, но просьбы, какъ письменныя, такъ и словесныя, онъ обязанъ принимать вездѣ и во всякое время. Ему предоставляется разбирать дѣла какъ въ мѣстѣ своего жительства, такъ и въ другихъ селеніяхъ участка, по его усмотрѣнію; причемъ онъ, объявивъ заблаговременно, гдѣ именно, и въ какіе дни недѣли будетъ находиться для разсмотрѣнія и разбора дѣлъ, обязанъ держаться установленнаго порядка. Въ необходимыхъ случаяхъ онъ разбираетъ дѣла на мѣстѣ, увѣдомивъ заранѣе прикосновенныхъ къ дѣлу лицъ и свидѣтелей о времени своего прибытія. Разборъ дѣла на мѣстѣ обязателенъ для земскаго начальника, если необходимо допросить значительное число людей, жительствующихъ въ одномъ селеніи.

55. Въ случаѣ отсутствія, болѣзни, смерти, увольненія или устраненія отъ должности земскаго начальника, обязанности его временно исполняются другимъ земскимъ начальникомъ, или однимъ изъ состоящихъ при съѣздѣ кандидатовъ на сію должность, по очередному списку, составляемому уѣзднымъ съѣздомъ на каждый годъ и утверждаемому губернаторомъ.

56. Земскіе начальники получаютъ отъ губернатора, всѣхъ губернскихъ установленій и уѣзднаго съѣзда предложенія и входятъ къ нимъ съ представленіями, а со всѣми остальными уѣздными учрежденіями сносятся сообщеніями или отношеніями.

57. При исполненіи обязанностей, указанныхъ въ статьяхъ 22—46 и 62, земскіе начальники руководствуются правилами, установленными въ положеніяхъ о сельскомъ состояніи (свод. зак. т. IX, особ. прил, изд. 1876 г.) относительно порядка дѣйствій мировыхъ посредниковъ, съ соблюденіемъ притомъ тѣхъ отъ означенныхъ правилъ отступленій, которыя содержатся въ настоящемъ положеніи.

58. Земскій начальникъ обязанъ устранить себя отъ разбирательства дѣлъ, какъ административнаго, такъ и судебнаго, въ слѣдующихъ случаяхъ: 1) когда онъ самъ, жена его, родственники его въ прямой линіи, безъ ограниченія степеней, а въ боковой—родственники первыхъ четырехъ, и свойственники первыхъ трехъ степеней, а также если усыновленные имъ—имѣютъ участіе въ дѣлѣ; 2) когда онъ состоитъ опекуномъ одного изъ тяжущихся, либо управляетъ его дѣлами; 3) когда тяжущійся завѣдываетъ его дѣлами или имѣніемъ; 4) когда онъ или жена его состоятъ, по закону, ближайшими наслѣдниками одного изъ тяжущихся или же имѣютъ съ однимъ изъ нихъ тяжбу. Во всѣхъ этихъ случаяхъ дѣло передается, для разрѣшенія, тому должностному лицу, которое замѣняетъ земскаго начальника, согласно статьѣ 55.

59. При разрѣшеніи возведенія крестьянскихъ строеній на смежной съ усадебною осѣдлостью крестьянъ выгонной землѣ, общей съ помѣщикомъ (ст. 43), земскіе начальники наблюдаютъ, чтобы подъ означенныя строенія было занимаемо не болѣе того пространства, которое причитается на долю крестьянъ.

60. Впредь до утвержденія, установленнымъ порядкомъ, правилъ о производствѣ земскими начальниками дѣлъ по разверстанію выгоновъ, состоящихъ въ общемъ пользованіи помѣщиковъ и крестьянъ, означенныя должностныя лица руководствуются по такимъ дѣламъ постановленіями, содержащимися въ примѣчаніяхъ къ статьямъ 64 великороссійскаго и 57 малороссійскаго мѣстныхъ положеній (по прод. 1886 г.), причемъ исполненіе обязанностей какъ уѣзднаго по крестьянскимъ дѣламъ присутствія, такъ и непремѣннаго его члена, возлагается на земскаго начальника, а утвержденіе составленныхъ или повѣренныхъ ими проэктовъ разверстанія—на губернское присутствіе.

61. Въ случаѣ неисполненія законныхъ распоряженій или требованій земскаго начальника лицами, подвѣдомственными крестьянскому общественному управленію, онъ имѣетъ право подвергать виновнаго, безъ всякаго формальнаго производства, аресту на время не свыше трехъ дней или денежному взысканію не свыше шести рублей. Въ каждомъ случаѣ наложенія означенныхъ взысканій долженъ быть составленъ земскимъ начальникомъ особый протоколъ.

62. Земскій начальникъ, вслѣдствіе разсмотрѣнія жалобъ, принесенныхъ ему на дѣйствія должностныхъ лицъ сельскаго и волостного управленій (ст. 28), а также въ случаѣ непосредственно усмотрѣнныхъ имъ самимъ маловажныхъ проступковъ означенныхъ лицъ по должности, имѣетъ право подвергать ихъ, безъ формальнаго производства, одному изъ слѣдующихъ взысканій: замѣчанію, выговору, денежному взысканію не свыше пяти рублей или аресту на время не свыше семи дней. За болѣе важныя нарушенія, земскому начальнику предоставляется: временно устранять всѣхъ означенныхъ должностныхъ лицъ (въ томъ числѣ и волостныхъ судей) отъ должностей и входить съ представленіями въ уѣздный съѣздъ о совершенномъ увольненіи ихъ отъ службы или о преданіи ихъ суду.

63. Въ случаяхъ обнаруженія растраты общественныхъ суммъ должностными лицами крестьянскаго общественнаго управленія, земскій начальникъ руководствуется правилами, изложенными въ примѣчаніи 2 при пунктѣ 3 статьѣ 143 положенія о губернскихъ и уѣздныхъ по крестьянскимъ дѣламъ учрежденіяхъ (по прод. 1886 г.).

64. Постановленія земскихъ начальниковъ по предметамъ, указаннымъ въ статьяхъ 25, 29, 35, 61 и 62 настоящаго положенія, -

равно въ статьяхъ 120 и 188 (п. 2) общаго положенія о крестьянахъ и въ статьяхъ 20 и 21 приложенія I къ статьѣ 31 (примѣч. 1) положенія о губернскихъ и уѣздныхъ по крестьянскимъ дѣламъ учрежденіяхъ почитаются оконченными и подлежатъ немедленному исполненію. На постановленія земскихъ начальниковъ по всѣмъ прочимъ предметамъ административнаго ихъ вѣдомства могутъ быть приносимы жалобы въ теченіе тридцатидневнаго срока со дня объявленія сихъ постановленій. Жалобы сіи приносятся уѣздному съѣзду, за исключеніемъ жалобъ на постановленія, относящіяся до поземельнаго устройства сельскихъ обывателей, а равно до разрѣшенія, въ случаяхъ перестройки селенія, возведенія крестьянскихъ строеній на смѣжной съ крестьянскою усадебною осѣдлостью выгонной землѣ, общей съ помѣщикомъ. Эти послѣднія жалобы приносятся губернскому присутствію.

65. При разбирательствѣ судебныхъ дѣлъ, означенныхъ въ статьяхъ 48 и 49, земскіе начальники руководствуются особыми правилами о порядкѣ судебнаго у нихъ производства, утверждаемыми законодательнымъ порядкомъ.

66. Земскіе начальники подчиняются надзору и руководительству мѣстныхъ губернатора и губернскаго присутствія. Губернатору предоставляется ревизовать дѣлопроизводство земскихъ начальниковъ, на общемъ основаніи (общ. учр. губ. ст. 626 и примѣч.), давать имъ указанія къ единообразному примѣненію постановленій сего положенія и объ усмотрѣнныхъ при ревизіи безпорядкахъ, равно какъ о случаяхъ уклоненія земскихъ начальниковъ отъ правильнаго исполненія служебныхъ обязанностей, предлагать на обсужденіе губернскаго присутствія, для принятія съ его стороны соотвѣтсвенныхъ мѣръ.

67. Земскіе начальники ежегодно представляютъ уѣздному съѣзду отчеты о своей дѣятельности.

68. Порядокъ отчетности земскихъ начальниковъ и уѣздныхъ съѣздовъ, по установленнымъ въ статьѣ 52 судебной пошлинѣ и сбору, опредѣляется министромъ внутреннихъ дѣлъ, по соглашенію съ министромъ финансовъ и государственнымъ контролеромъ. Такимъ же порядкомъ издаются правила, опредѣляющія порядокъ пріема, храненія и расходованія другихъ денежныхъ суммъ, поступающихъ къ земскимъ начальникамъ и въ уѣздные съѣзды, а равно счетоводства и отчетности по означеннымъ суммамъ. Правила эти публикуются во всеобщее свѣдѣніе.

VII. Образованіе уѣздныхъ съѣздовъ.

69. Въ каждомъ уѣздѣ состоитъ уѣздный съѣздъ.

70. Въ уѣздномъ съѣздѣ полагаются два присутствія: административное и судебное.

71. Административное присутствіе съѣзда состоитъ, подъ предсѣдательствомъ уѣзднаго предводителя дворянства (а въ мѣстностяхъ, гдѣ не производится дворянскихъ выборовъ—подъ предсѣдательствомъ особаго предсѣдателя), изъ всѣхъ земскихъ начальниковъ уѣзда, исправника и предсѣдателя уѣздной земской управы. Въ тѣхъ случаяхъ, когда предсѣдатель не присутствуетъ въ засѣданіи, предсѣдательствованіе возлагается на того изъ земскихъ начальниковъ, который будетъ назначенъ для сего, заблаговременно, губернаторомъ.

72. При разсмотрѣніи административныхъ дѣлъ, относящихся до взиманія казенныхъ сборовъ разнаго рода и до отбыванія сельскимъ населеніемъ денежныхъ повинностей, въ засѣданіи административнаго присутствія участвуетъ, съ правомъ голоса, мѣстный податной инспекторъ, участокъ котораго не ограничивается предѣлами города.

73. Судебное присутствіе съѣзда образуется, подъ предсѣдательствомъ уѣзднаго предводителя дворянства (а въ мѣстностяхъ, гдѣ не производится дворянскихъ дворянскихъ выборовъ,—подъ предсѣдательствомъ особаго предсѣдателя), изъ уѣзднаго члена окружнаго суда, почетныхъ мировыхъ судей, городскихъ судей и земскихъ начальниковъ. Въ случаѣ неприбытія предсѣдателя въ засѣданіе, предсѣдательствованіе въ немъ принадлежитъ уѣздному члену окружнаго суда.

74. Почетные мировые судьи и земскіе начальники засѣдаютъ въ судебномъ присутствіи уѣзднаго съѣзда по установленной между тѣми и другими очереди.

75. Въ распорядительныхъ засѣданіяхъ уѣзднаго съѣзда участвуютъ, подъ предсѣдательствомъ предсѣдателя онаго, уѣздный членъ окружнаго суда и остальные члены обоихъ присутствій съѣзда (ст. 70).

76. Въ засѣданіяхъ судебнаго присутствія уѣзднаго съѣзда присутствуетъ товарищъ прокурора окружнаго суда (а въ мѣстностяхъ, гдѣ судебные уставы не введены въ полномъ объемѣ,—товарищъ губернскаго прокурора), для предъявленія, въ подлежащихъ случаяхъ, своихъ заключеній по разсматриваемымъ дѣламъ. Въ распорядительныхъ засѣданіяхъ съѣзда присутствіе чиновъ прокурорскаго надзора зависитъ отъ ихъ усмотрѣнія.

77. Независимо отъ предсѣдательствованія въ судебномъ присутствіи уѣзднаго съѣзда (ст. 73), уѣздный членъ окружнаго суда исполняетъ, по производящимся въ семъ присутствіи дѣламъ, всѣ обязанности относительно приготовленія дѣлъ къ слушанію и исполненія судебныхъ рѣшеній, возложенныя судебными уставами Императора Александра II на предсѣдателя и непремѣннаго члена съѣзда мировыхъ судей.

78. Въ уѣздахъ, не имѣющихъ дворянскаго предводительства (за

исключеніемъ губерніи Оренбургской), предсѣдатели уѣздныхъ съѣздовъ назначаются, по представленіямъ губернатора, министромъ внутреннихъ дѣлъ, преимущественно изъ числа лицъ, прослужившихъ въ той же губерніи не менѣе трехъ лѣтъ, въ одной изъ слѣдующихъ должностей: непремѣннаго члена присутствія по крестьянскимъ дѣламъ, мирового судьи, земскаго начальника, мирового посредника и предсѣдателя или члена земской управы. Въ губерніи Оренбургской предсѣдатели уѣздныхъ съѣздовъ опредѣляются къ должностямъ съ соблюденіемъ порядка, установленнаго для назначенія земскихъ начальниковъ въ названной губерніи (ст. 13).

79. Назначаемые отъ правительства предсѣдатели уѣздныхъ съѣздовъ исполняютъ, сверхъ обязанностей по сему съѣзду (ст. 71 и 73), также другія обязанности, возложенныя на предсѣдателей съѣздовъ мировыхъ судей примѣчаніемъ 2 къ статьѣ 97 учрежденія судебныхъ установленій (по прод. 1887 г.), примѣчаніями къ статьямъ 115 и 119 устава о содержащихся подъ стражею (изд. 1886 г.) и статьями 11 и 11^3 городового положенія (изд. 1886 г.).

80. При каждомъ уѣздномъ съѣздѣ состоятъ кандидаты къ земскимъ начальникамъ въ числѣ не болѣе двухъ, съ правами государственной службы, но безъ содержанія. Лица сіи назначаются порядкомъ, установленнымъ для опредѣленія къ должностямъ земскихъ начальниковъ (ст. 6—10 и 13—16).

81. При каждомъ уѣздномъ съѣздѣ состоятъ секретарь, назначаемый, по представленію предсѣдателя съѣзда, губернаторомъ и канцелярія.

Примѣчаніе. При уѣздныхъ съѣздахъ Астраханской и Оренбургской губерній, опредѣляются, въ случаѣ надобности, переводчики мѣстныхъ иностранныхъ нарѣчій. Переводчики эти могутъ быть командируемы съѣздами, при которыхъ они состоятъ, въ распоряженіе тѣхъ земскихъ начальниковъ, въ участкахъ которыхъ находятся инородческія поселенія.

82. Уѣздный съѣздъ имѣетъ печать утвержденнаго для уѣздныхъ установленій образца, съ надписью подъ государственнымъ гербомъ «*такого-то* (наименованіе уѣзда) уѣзднаго съѣзда».

VIII. Предметы вѣдомства уѣздныхъ съѣздовъ.

83. По дѣламъ административнымъ уѣздные съѣзды исполняютъ всѣ обязанности, лежащія, по силѣ дѣйствующихъ укаконеній, на съѣздѣ мировыхъ посредниковъ, съ нижеслѣдующими измѣненіями и дополненіями (ст. 84—88).

84. Уѣздному съѣзду принадлежитъ разрѣшеніе представленій, вносимыхъ въ него земскими начальниками, на основаніи статей 31, 32,

36 и 62 настоящаго положенія, а равно жалобъ на неокончательныя постановленія сихъ начальниковъ, за исключеніемъ тѣхъ изъ сихъ жалобъ, которыя приносятся непосредственно губернскому присутствію (ст. 64). Постановленія съѣзда по предметамъ, означеннымъ въ пунктѣ 1 статьи 32, представляются губернскому присутствію для свѣдѣнія.

85. Отъ уѣзднаго съѣзда зависитъ разрѣшеніе, по сообщеніямъ уѣзднаго исправника, продажи движимаго имущества крестьянъ, для удовлетворенія причитающихся съ нихъ взысканій. Въ тѣхъ случаяхъ, когда съѣздъ, въ противность мнѣнію податного инспектора, откажетъ въ ходатайствѣ исправника о дозволеніи приступить къ продажѣ означеннаго имущества, дѣло переносится въ губернское присутствіе.

86. Уѣздный съѣздъ вноситъ, по предложеніямъ губернатора, въ губернское присутствіе представленія объ окончательномъ удаленіи должностныхъ лицъ сельскаго и волостного управленій отъ должностей или о преданіи ихъ суду.

87. Уѣздный съѣздъ составляетъ и представляетъ въ губернское присутствіе, на утвержденіе, инструкціи сельскимъ и волостнымъ обществамъ и должностнымъ лицамъ крестьянскаго общественнаго управленія относительно порядка исполненія возложеныхъ на нихъ закономъ обязанностей.

88. На уѣздный съѣздъ возлагаются обязанности съѣзда мировыхъ судей, указанныя въ статьяхъ 116 и 119 устава о содержащихся подъ стражею (изд. 1886 года), въ примѣчаніи къ статьѣ 1 приложенія къ статьѣ 242 (примѣч. устава о предупрежденіи и пресѣченіи преступленій (изд. 1876 г.) и въ статьѣ 2 Высочайшаго повелѣнія 24-го нвваря 1879 года (втор. полн. собр. зак., № 59253), а также избраніе городскихъ судей, для присутствованія въ установленіяхъ, означенныхъ въ статьяхъ 11 и 11^{3} городового положенія (изд. 1886 г.), въ статья III Высочайше утвержденнаго 12-го декабря 1888 года мнѣнія Государственнаго Совѣта (Собр. узак. 1888 г., № 1102) и въ примѣчалія къ статьѣ 115 устава о содержащихся подъ стражею (изд. 1886 г.).

89. По дѣламъ судебнымъ къ вѣдѣнію уѣзднаго съѣзда относятся: 1) пересмотръ рѣшенныхъ волостными судами дѣлъ, указанныхъ во временныхъ правилахъ о волостномъ судѣ въ мѣстностяхъ, въ которыхъ введено настоящее положеніе (ст. 30--32), и 2) размотрѣніе жалобъ и отзывовъ по дѣламъ гражданскимъ и уголовнымъ, подлежащимъ разбирательству земскихъ начальниковъ и городскихъ судей, въ случаяхъ, предусмотрѣнныхъ правилами о производствѣ этихъ дѣлъ.

90. Дѣла, означенныя въ статьяхъ 83—87 сего положенія, вѣдаются административнымъ присутствіемъ уѣзднаго съѣзда, а дѣла, указанныя въ статьѣ 89,—судебнымъ его присутствіемъ. Распоряженія,

исчисленныя въ статьѣ 88, относятся къ предметамъ вѣдѣнія распорядительныхъ засѣданій съѣзда.

91. Уѣздный съѣздъ составляетъ предположенія о дѣлопроизводствѣ и внутреннемъ распорядкѣ въ ономъ и представляетъ ихъ въ губернское присутствіе на разсмотрѣніе. Предположенія сіи предварительно обсуждаются въ распорядительномъ засѣданіи съѣзда.

IX. Порядокъ дѣйствій и предѣлы власти уѣздныхъ съѣздовъ.

92. Уѣдные съѣзды собираются въ губернскомъ или уѣздномъ городѣ, по принадлежности, въ сроки, опредѣляемые ежегодно губернскимъ присутствіемъ. О времени срочныхъ засѣданій каждаго съѣзда публикуется въ мѣстныхъ губернскихъ вѣдомостяхъ и выставляются объявленія какъ въ помѣщеніи съѣзда, такъ и во всѣхъ волостныхъ правленіяхъ уѣзда. Губернскому присутствію и предсѣдателю съѣзда предоставляется, въ случаѣ надобности, назначать чрезвычайныя засѣданія съѣздовъ, внѣ этихъ сроковъ.

93. Подготовленіе къ докладу административныхъ дѣлъ, подлежащихъ разсмотрѣнію уѣзднаго съѣзда, собираніе по онымъ дополнительныхъ свѣдѣній и вызовъ къ разбирательству лицъ, участвующихъ въ означенныхъ дѣлахъ, а также другія относящіяся до сихъ послѣднихъ предварительныя распоряженія, возлагаются на предсѣдателя съѣзда. По дѣламъ судебнаго разбирательства, подвѣдомымъ уѣзднымъ съѣздамъ, означенныя обязанности исполняются уѣзднымъ членомъ окружного суда (77).

94. Въ рѣшеніи каждаго административнаго дѣла должно участвовать не менѣе трехъ членовъ съѣзда, считая въ томъ числѣ предсѣдателя. Рѣшенія свои съѣздъ постановляетъ единогласно или по большинству голосовъ; при равенствѣ ихъ, голосъ предсѣдателя даетъ перевѣсъ. Если образуется болѣе двухъ мнѣній и притомъ ни одно изъ нихъ не будетъ имѣть установленнаго большинства, то дѣло переносится въ губернское присутствіе.

95. При производствѣ дѣлъ административныхъ (ст. 83—88), уѣздные съѣзды руководствуются слѣдующими правилами:

1) Дѣла, поступившія въ съѣздъ по времени открытія его очереднаго собранія, разсматриваются и разрѣшаются въ этомъ собраніи и, только въ крайнихъ случахъ, отлагаются до слѣдующаго собранія, о чемъ предсѣдатель съѣзда доводитъ до свѣдѣнія губернскаго присутствія.

2) Повѣрку имѣющихся въ дѣлѣ указаній и данныхъ и собираніе дополнительныхъ свѣдѣній, если бы сіе оказалось необходимымъ, съѣздъ возлагаетъ на одного изъ своихъ членовъ и, по исполненіи имъ сего порученія, разрѣшаетъ дѣло, если возможно, въ томъ же собраніи.

3) Постановленія съѣзда записываются въ протоколъ, подписываются предсѣдателемъ и участвовавшими въ рѣшеніи дѣла членами и скрѣпляются секретаремъ.

4) Постановленія и распоряженія съѣзда приводятся въ исполненіе, по порученію предсѣдателя онаго, либо земскимъ начальникомъ, по участку котораго производилось дѣло, либо, по его порученію, должностными лицами волостного и сельскаго управленій, по принадлежности.

96. При разсмотрѣніи жалобъ по дѣламъ, указаннымъ въ примѣчаніи къ статьѣ 21 общаго положенія о крестьянахъ (свод. зак. т. IX, особ. прил., изд. 1876 г., I), уѣздный съѣздъ постановляетъ опредѣленіе объ оставленіи жалобы на постановленіе земскаго начальника безъ послѣдствій, или объ отмѣнѣ сего постановленія. Въ послѣднемъ случаѣ съѣздъ либо утверждаетъ, либо отмѣняетъ приговоръ сельскаго схода.

97. Представленія земскаго начальника, означенныя въ статьѣ 31 настоящаго положенія, разрѣшаются съѣздомъ либо утвержденіемъ, либо отмѣною приговора волостного или сельскаго схода.

98. Постановленія уѣзднаго съѣзда: 1) объ окончательномъ удаленіи должностныхъ лицъ волостного и сельскаго управленій отъ должностей и о преданіи ихъ суду; 2) о разрѣшеніи продажи движимаго имущества крестьянъ для пополненія причитающихся съ нихъ взысканій: 3) по жалобамъ на распоряженія земскихъ начальниковъ въ порядкѣ надзора за опекунствами, учрежденными надъ личностью и имуществомъ малолѣтнихъ сиротъ сельскаго состоянія; 4) по жалобамъ на рѣшенія и приговоры волостныхъ судовъ, подлежащіе пересмотру съѣзда, и 5) объ отмѣнѣ, по представленіямъ земскихъ начальниковъ, приговоровъ сельскихъ и волостныхъ сходовъ,—почитаются окончательными и подлежатъ исполненію. Всѣ прочія постановленія съѣзда по административнымъ дѣламъ могутъ быть обжалованы губернскому присутствію въ теченіе тридцати дней со дня ихъ объявленія.

Примѣчаніе. Относительно дѣлъ, указанныхъ въ пунктѣ 2 сей (98) статьи, соблюдается правило, изложенное въ ст. 85.

99. При разсмотрѣніи и рѣшеніи дѣлъ, указанныхъ въ пунктѣ 1 статьи 89, уѣздный съѣздъ дѣйствуетъ на основаніяхъ, опредѣленныхъ временными правилами о волостномъ судѣ въ мѣстностяхъ, въ которыхъ введено настоящее положеніе. Относительно производства и рѣшенія судебныхъ дѣлъ, подвѣдомыхъ уѣзднымъ съѣздамъ въ порядкѣ гражданскаго и уголовнаго судопроизводствъ (ст. 89, п. 2), съѣздъ соблюдаетъ особыя правила, утверждаемыя законодательнымъ порядкомъ.

100. Рѣшенія уѣзднаго съѣзда по судебнымъ дѣламъ приводятся въ исполненіе согласно утверждаемымъ законодательнымъ порядкомъ правиламъ о производствѣ означенныхъ дѣлъ.

101. Уѣздному предводителю дворянства (а въ мѣстностяхъ, гдѣ не производится дворянскихъ выборовъ,—предсѣдателю уѣзднаго съѣзда) предоставляется, когда онъ признаетъ нужнымъ, ревизовать дѣлопроизводство земскихъ начальниковъ уѣзда, а также находящихся, въ предѣлахъ послѣдняго, волостныхъ и сельскихъ управленій и, въ подлежащихъ случаяхъ, заключенія свои по такимъ ревизіямъ представлять на усмотрѣніе губернскаго присутствія.

102. Губернатору предоставляется ревизовать дѣлопроизводство съѣздовъ на общемъ основаніи (общ. учр. губ., изд. 1876 г., ст. 626 и примѣч.), давать имъ надлежащія указанія къ единообразному примѣненію законовъ и о безпорядкахъ, могущихъ быть замѣченными при ревизіяхъ, предлагать на обсужденіе губернскаго присутствія для принятія съ его стороны соотвѣтственныхъ мѣръ.

103. Уѣздный съѣздъ представляетъ ежегодно губернскому присутствію общій отчетъ о дѣятельности своей и всѣхъ земскихъ начальниковъ уѣзда.

X. О губернскихъ присутствіяхъ.

104. Въ каждой губерніи полагается губернское присутствіе.

105. Губернское присутствіе состоитъ, подъ предсѣдательствомъ губернатора, изъ губернскаго предводителя дворянства, вице-губернатора, прокурора находящагося въ губернскомъ городѣ окружного суда, или его товарища (а въ губерніяхъ, гдѣ судебное преобразованіе не введено въ полномъ объемѣ,—губернскаго прокурора или его товарища) и двухъ непремѣнныхъ членовъ. Сверхъ того, въ составъ губернскаго присутствія приглашаются, на правахъ членовъ, для участія въ разсмотрѣніи судебныхъ дѣлъ, переносимыхъ въ него изъ уѣздныхъ съѣздовъ,—предсѣдатель или членъ мѣстнаго окружного суда (а гдѣ его нѣтъ—предсѣдатель или членъ соединенной палаты), а по дѣламъ административнымъ—управляющіе казенною палатою и государственными имуществами, а также предсѣдатель губернской земской управы.

Примѣчаніе. При вятскомъ и пермскомъ губернскихъ присутствіяхъ состоятъ, временно, депутаты отъ горнаго вѣдомства, по одному при каждомъ присутствіи, а въ составѣ пермскаго губернскаго присутствія полагается, сверхъ того, непремѣнный членъ отъ министерства финансовъ (уст. горн. ст. 5, примѣч. 3, по прод. 1886 г.). Должностныя лица эти участвуютъ въ засѣданіяхъ присутствій по дѣламъ административнымъ.

106. По дѣламъ судебнымъ присутствующее въ засѣданіяхъ губернскаго присутствія лицо прокурорскаго надзора (ст. 105) предъявляетъ присутствію, въ подлежащихъ случаяхъ, свои заключенія, не принимая участія въ постановленіи рѣшеній.

107. Въ губерніяхъ, гдѣ производятся дворянскіе выборы (кромѣ Астраханской), непремѣнные члены губернскихъ присутствій избираются губернаторомъ, по совѣщанію съ губернскимъ предводителемъ дворянства, изъ числа мѣстныхъ дворянъ, удовлетворяющихъ условіямъ, указаннымъ въ статьяхъ 6—9 сего положенія, если къ назначенію ихъ нѣтъ препятствій по статьѣ 10, причемъ отдается преимущество лицамъ, прослужившимъ въ подлежащей губерніи, не менѣе трехъ лѣтъ въ должностяхъ предводителя дворянства, непремѣннаго члена губернскаго или уѣзднаго по крестьянскимъ дѣламъ присутствія, мирового посредника, мирового судьи или земскаго начальника,—и утверждаются въ должностяхъ Высочайшими приказами по министерству внутреннихъ дѣлъ. Въ губерніяхъ Астраханской, Вятской, Олонецкой и Пермской непремѣнные члены назначаются на основаніи общихъ правилъ устава о службѣ правительственной, съ соблюденіемъ лишь ограниченій, означенныхъ въ статьѣ 10 сего положенія, преимущественно изъ числа лицъ, прослужившихъ въ подлежащей губерніи, не менѣе трехъ лѣтъ, въ одной изъ поименованныхъ должностей.

108. При губернскомъ присутствіи состоятъ секретарь, назначаемый губернаторомъ, и канцелярія.

109. Непремѣнные члены и секретари губернскихъ присутствій, а также помощникъ секретаря уфимскаго губернскаго присутствія пользуются общими правами гражданской службы по опредѣленію отъ правительства.

110. Губернскому присутствію присвоивается печать утвержденнаго для губернскихъ установленій образца, съ надписью вокругъ герба: «такого-то (наименованіе губерніи) губернскаго присутствія».

111. На непремѣнныхъ членовъ губернскаго присутствія возлагается, сверхъ доклада дѣлъ наравнѣ съ другими членами, ближайшее наблюденіе за дѣлопроизводствомъ, равно какъ исполненіе порученій присутствія по предметамъ его вѣдомства.

112. По дѣламъ административнымъ, губернское присутствіе исполняетъ всѣ обязанности, лежащія, по дѣйствующимъ узаконеніямъ, на губернскомъ по крестьянскимъ дѣламъ присутствіи, съ нижеслѣдующими измѣненіями и дополненіями (ст. 113—122).

113. Въ губернскомъ присутствіи сосредоточивается надзоръ за успѣшнымъ исполненіемъ земскими начальниками губерніи и уѣздными

съѣздами возложенныхъ на нихъ обязанностей, а также право назначенія ревизій дѣлопроизводства означенныхъ должностныхъ лицъ и учрежденій. Обревизованіе земскихъ начальниковъ и уѣздныхъ съѣздовъ возлагается присутствіемъ на непремѣнныхъ членовъ, а также можетъ быть поручаемо другимъ членамъ присутствія, если послѣдніе изъявятъ на это свое согласіе.

114. На губернское присутствіе возлагаются: 1) разсмотрѣніе и утвержденіе, по представленіямъ земскихъ начальниковъ губерніи, мірскихъ приговоровъ объ удаленіи порочныхъ членовъ изъ крестьянскихъ обществъ, о непринятіи ими въ свою среду лицъ, опороченныхъ по суду, о разрѣшеніи продажи недвижимыхъ и движимыхъ имуществъ, принадлежащихъ малолѣтнимъ крестьянамъ, и по дѣламъ объ отказахъ отъ надѣла, слѣдующаго малолѣтнимъ сиротамъ, и 2) разрѣшеніе жалобъ, приносимыхъ на означенные приговоры.

115. Губернское присутствіе разрѣшаетъ вносимыя уѣздными съѣздами, по предложеніямъ губернатора, представленія объ окончательномъ удаленіи должностныхъ лицъ крестьянскаго общественнаго управленія отъ должностей и о преданіи сихъ лицъ суду.

116. Повѣрка общественныхъ приговоровъ о переименованіи селеній въ города поручается губернскимъ присутствіемъ подлежащимъ земскимъ начальникамъ (общ. пол. крест., ст. 54, примѣчан. 2, прилож., ст. 5).

117. Губернское присутствіе утверждаетъ, по представленіямъ уѣздныхъ съѣздовъ, составленныя ими инструкціи сельскимъ и волостнымъ обществамъ и должностнымъ лицамъ крестьянскаго общественнаго управленія относительно порядка исполненія возложенныхъ на нихъ по закону обязанностей.

118. Губернское присутствіе разсматриваетъ и исправляетъ, въ чемъ нужно, составленныя уѣздными съѣздами предположенія о дѣлопроизводствѣ и внутреннемъ распорядкѣ въ сихъ установленіяхъ (ст. 91) и затѣмъ представляетъ названныя предположенія на утвержденіе министра внутреннихъ дѣлъ, который наблюдаетъ при этомъ за соблюденіемъ необходимаго однообразія въ правилахъ по изъясненнымъ предъ тамъ.

119. Къ обязанностямъ губернскаго присутствія относится измѣненіе, по предложеніямъ губернатора, представленіямъ уѣздныхъ съѣздовъ или ходатайствамъ мѣстнаго уѣзднаго земскаго собранія, границъ существующихъ въ губерніи земскихъ участковъ, безъ увеличенія, однако, числа послѣднихъ.

120. Губернское присутствіе разрѣшаетъ жалобы: а) на окончатель-

рыя постановленія земскимъ начальникомъ о поземельномъ устройствѣ сельскихъ обывателей, а равно о разрѣшеніи, въ случаяхъ перестройки селеній, возведенія крестьянскихъ строеній на смежной съ крестьянскою усадебною осѣдлостью выгонной землѣ, общей съ помѣщикомъ, и 2) на всѣ неокончательныя постановленія уѣздныхъ съѣздовъ.

121) Вѣдѣнію губернскаго присутствія подлежатъ дѣла о служебной отвѣтственности земскихъ начальниковъ (ст. 132 и слѣд.).

122) Если губернское присутствіе само усмотритъ, либо, вслѣдствіе предложенія губернатора, представленія уѣзднаго съѣзда или ходатайства подлежащаго уѣзднаго земскаго собранія, убѣдится въ своевременности увеличенія или уменьшенія числа земскихъ участковъ въ какомъ-либо уѣздѣ губерніи, или же въ необходимости измѣненія списка городскихъ населеній, не включенныхъ въ составъ этихъ участковъ, то, выработавъ соотвѣтственныя предположенія, сообщаетъ ихъ на предварительное разсмотрѣніе подлежащаго уѣзднаго съѣзда. Засимъ, по полученіи его заключенія, присутствіе представляетъ означенныя предположенія, вмѣстѣ съ этимъ заключеніемъ, чрезъ губернатора, министру внутреннихъ дѣлъ. Если министръ признаетъ упомянутыя предположенія губернскаго присутствія заслуживающими уваженія, то, согласясь съ министрами юстиціи и финансовъ, входитъ объ утвержденіи оныхъ съ представленіемъ въ законодательномъ порядкѣ (ст. 3).

123. По судебнымъ дѣламъ, губернскому присутствію принадлежитъ разрѣшеніе протестовъ и просьбъ объ отмѣнѣ окончательныхъ приговоровъ и рѣшеній уѣздныхъ съѣздовъ.

124. Опредѣленія и рѣшенія губернскаго присутствія постановляются единогласно или по большинству голосовъ; при раздѣленіи же ихъ поровну, голосъ предсѣдателя даетъ перевѣсъ. Когда послѣдуетъ болѣе двухъ мнѣній, и не составится ни большинства, ни равенства голосовъ, то члены, принадлежащіе къ мнѣнію, соединяющему въ себѣ меньшее число голосовъ, объявляютъ, которое изъ мнѣній, принятыхъ большинствомъ числа членовъ, каждый изъ нихъ признаетъ болѣе справедливымъ, и тогда ихъ голоса возсоединяются къ одному изъ мнѣній, принятыхъ большимъ числомъ членовъ.

125. Губернское присутствіе, при разсмотрѣніи и разрѣшеніи подлежащихъ вѣдѣнію его дѣлъ административныхъ (ст. 112—122), руководствуется правилами, установленными въ законахъ относительно порядка дѣйствій губернскаго по крестьянскимъ дѣламъ присутствія, съ соблюденіемъ тѣхъ отъ означенныхъ правилъ отступленій, которыя содержатся въ настоящемъ положеніи.

162. Постановленія губернскаго присутствія по дѣламъ администра-

тивнымъ, за исключеніемъ относящихся до поземельнаго устройства сельскихъ обывателей, почитаются окончательными и подлежатъ немедленному исполненію. Жалобы на неокончательныя постановленія губернскаго присутствія приносятся Правительствующему Сенату въ тридцатидневный срокъ, исчисляемый со дня объявленія сихъ постановленій. Независимо отъ сего, на постановленія губернскаго присутствія о служебной отвѣтственности земскихъ начальниковъ (ст. 135—137, 139 и 141) дозволяется приносить жалобы министру внутреннихъ дѣлъ.

127. Губернскому присутствію предоставляется входить въ Правительствующій Сенатъ съ представленіями объ отмѣнѣ окончательныхъ постановленій земскихъ начальниковъ и уѣздныхъ съѣздовъ по дѣламъ административнымъ: 1) когда сими должностными лицами или учрежденіями принято къ разсмотрѣнію дѣло, не подлежащее ихъ вѣдомству, и 2) когда постановленіе состоялось съ превышеніемъ власти или съ явнымъ нарушеніемъ закона.

128. Если, во вниманіе къ особо важнымъ обстоятельствамъ, губернаторъ затруднится допустить исполненіе постановленія губернскаго присутствія по административному дѣлу, то, остановивъ, подъ собственною отвѣтственностью, приведеніе означеннаго постановленія въ исполненіе, представляетъ дѣло, по которому оно состоялось, на разрѣшеніе министра внутреннихъ дѣлъ.

129. Когда министръ внутреннихъ дѣлъ, по дошедшимъ до него свѣдѣніямъ или жалобамъ, убѣдится въ допущенной губернскимъ присутствіемъ неправильности въ его распоряженіяхъ или постановленіяхъ по дѣламъ административнымъ, то принимаетъ мѣры къ возстановленію законнаго теченія дѣлъ, входя, въ надлежащихъ случаяхъ, въ Правительствующій Сенатъ съ представленіемъ объ отмѣнѣ неправильнаго постановленія или распоряженія. Въ случаѣ отмѣны того или другого Сенатомъ, дѣло возвращается для новаго разсмотрѣнія подлежащему губернскому присутствію.

130. При разсмотрѣніи и рѣшеніи судебныхъ дѣлъ, указанныхъ въ ст. 123, губернское присутствіе руководствуется особыми по сему предмету правилами, утверждаемыми законодательнымъ порядкомъ.

131. Порядокъ пріема, храненія и расходованія денежныхъ суммъ, поступающихъ въ губернскія присутствія, а равно счетоводства и отчетности по означеннымъ суммамъ опредѣляется правилами, утверждаемыми взаимнымъ соглашеніемъ министровъ внутреннихъ дѣлъ и финансовъ и государственнаго контролера. Означенныя правила публикуются во всеобщее свѣдѣніе.

XI. Отвѣтственность земскихъ начальниковъ, предсѣдателей уѣздныхъ съѣздовъ и непремѣнныхъ членовъ губернскихъ присутствій.

132. Непремѣнные члены губернскихъ присутствій, предсѣдатели уѣздныхъ съѣздовъ, назначаемые правительствомъ, и земскіе начальники подвергаются отвѣтственности либо въ порядкѣ дисциплинарнаго производства, либо по приговорамъ уголовнаго суда.

133. Въ порядкѣ дисциплинарной отвѣтственности непремѣнные члены губернскихъ присутствій и назначенные отъ правительства предсѣдатели уѣздныхъ съѣздовъ подвергаются взысканіямъ на общемъ основаніи (улож. нак. ст. 69, примѣч.; уст. угол. судопр., ст. 1066).

134. Уѣздные предводители дворянства, по званію предсѣдателей съѣздовъ, подлежатъ отвѣтственности на установленномъ для предводителей дворянства основаніи. Отвѣтственность уѣздныхъ членовъ окружныхъ судовъ по лежащимъ на нихъ обязанностямъ, въ качествѣ членовъ уѣздныхъ съѣздовъ (ст. 73, 75 и 77), опредѣляется правилами объ отвѣтственности должностныхъ лицъ судейскаго званія.

135. Донесенія и сообщенія о преступленіяхъ должности земскихъ начальниковъ, а также просьбы о вознагражденіи за вредъ и убытки, причиненные сими преступленіями, обращаются въ губернское присутствіе.

136. Земскіе начальники, въ порядкѣ дисциплинарной отвѣтственности, могутъ быть подвергаемы слѣдующимъ взысканіямъ: 1) замѣчаніямъ и выговорамъ, безъ внесенія въ послужной списокъ, когда взысканія сіи опредѣлены уложеніемъ о наказаніяхъ, а равно за проступки по службѣ, за которые положенъ въ законѣ вычетъ изъ жалованья или изъ времени службы; 2) временному устраненію отъ должности въ случаяхъ, указанныхъ въ статьѣ 141 сего положенія, и 3) увольненію отъ должности—въ случаяхъ, перечисленныхъ въ статьѣ 139 сего положенія. Взысканія, упомянутыя въ пунктахъ 1 и 2 сей (136) статьи, налагаются на земскихъ начальниковъ постановленіями губернскаго присутствія, а взысканіе, означенное въ п., 3—распоряженіями министра внутреннихъ дѣлъ, основанными на представленіяхъ губернскаго присутствія.

137. Дисциплинарное производство, относительно земскимъ начальниковъ, возбуждается предложеніями губернатора или постановленіями губернскаго присутствія. По истребованіи объясненія отъ обвиняемаго, означенное производство либо прекращается губернскимъ присутствіемъ, либо, смотря по свойству проступка и роду положеннаго за оный взысканія, разрѣшается самимъ присутствіемъ, либо представляется имъ на разрѣшеніе министра внутреннихъ дѣлъ, съ приложеніемъ упомянутаго объясненія.

138. Дисциплинарное производство не можетъ быть начато по истеченіи одного года со времени учиненія дѣйствія или упущенія, подлежащаго дисциплинарному взысканію. Производство, начатое вслѣдствіе разсмотрѣнія жалобы частнаго лица, не можетъ быть прекращено, хотя бы лицо сіе и просило потомъ объ оставленіи его жалобы безъ послѣдствій.

139. Губернское присутствіе входитъ, чрезъ губернатора, къ министру внутреннихъ дѣлъ съ представленіемъ объ увольненіи земскаго начальника отъ должности въ слѣдующихъ случаяхъ: 1) если земскій начальникъ, не смотря на взысканія, коимъ подвергался по постановленіямъ присутствія за упущеніе по службѣ, обнаруживаетъ явное нерадѣніе или неспособность къ успѣшному исполненію возложенныхъ на него закономъ служебныхъ обязанностей; 2) если земскій начальникъ дозволитъ себѣ внѣ службы такіе противные нравственности или предосудительные поступки, которые хотя и не имѣли послѣдствіемъ привлеченія его къ уголовной отвѣтственности, но, будучи несовмѣстны съ достоинствомъ его званія и получивъ огласку, лишаютъ совершившаго ихъ земскаго начальника необходимыхъ для сего званія довѣрія и уваженія; 3) если земскій начальникъ за преступленіе или проступокъ, не относящіеся къ службѣ, будетъ въ уголовномъ порядкѣ подвергнутъ какому-либо взысканію или наказанію, хотя бы и не соединенному съ потерею права на службу, и 4) если земскій начальникъ будетъ объявленъ несостоятельнымъ должникомъ или подвергнется личному задержанію за долги.

140. Представленія губернскихъ присутствій объ увольненіи земскихъ начальниковъ отъ должностей разсматриваются въ совѣтѣ министра внутреннихъ дѣлъ, вмѣстѣ съ объясненіями лицъ, которыхъ представленія сіи касаются, и, затѣмъ, либо утверждаются министромъ, либо оставляются, по его распоряженію, безъ послѣдствій.

141. Въ указанныхъ статьею 139 сего положенія случаяхъ, а также при возбужденіи противъ земскаго начальника судебнаго, въ уголовномъ порядкѣ, преслѣдованія за преступленіе или проступокъ, влекущіе тюремное заключеніе или болѣе строгое наказаніе, губернское присутствіе, истребовавъ отъ обвиняемаго объясненіе, можетъ постановить о временномъ устраненіи его отъ должности, впредь до разрѣшенія возникшаго о немъ дисциплинарнаго или уголовнаго производства. Постановленіе губернскаго присутствія по сему предмету приводится немедленно въ исполненіе, о чемъ присутствіе, чрезъ губернатора, доводитъ до свѣдѣнія министра внутреннихъ дѣлъ.

142. Жалобы на постановленія губернскаго присутствія по дѣламъ о служебной отвѣтственности земскихъ начальниковъ (ст. 135—137, 139 и 141) подвергаются предварительному разсмотрѣнію въ совѣтѣ министра внутреннихъ дѣлъ и, затѣмъ, разрѣшаются министромъ или утвержденіемъ, или отмѣною обжалованнаго постановленія.

ПРАВИЛА

объ устройствѣ судебной части въ мѣстностяхъ, въ которыхъ введено положеніе о земскихъ участковыхъ начальникахъ.

1. Въ мѣстностяхъ, въ которыхъ введено положеніе о земскихъ участковыхъ начальникахъ, судебныя установленія образуются и дѣйствуютъ на основаніи судебныхъ уставовъ императора Александра II (изд. 1883 г.) и изданныхъ въ развитіе ихъ узаконеній съ нижеслѣдующими дополненіями и измѣненіями (ст. 2—41).

2. Участковые и добавочные мировые судьи, а также мировые съѣзды состоятъ въ обѣихъ столицахъ и г. Одессѣ на основаніяхъ, опредѣленныхъ судебными уставами.

3. Почетные мировые судьи состоятъ по городамъ и уѣздамъ, на указанныхъ въ ст. 2 основаніяхъ.

4. Въ губернскихъ и уѣздныхъ городахъ (исключая столицъ и г. Одессы), а также въ другихъ городскихъ поселеніяхъ, не входящихъ въ составъ земскихъ участковъ (пол. о земск. участ. начальн. ст. 1—3), состоятъ городскіе судьи.

5. Городской судья есть власть единоличная. Должности его присвоиваются: 1) особый знакъ его званія, на лицевой сторонѣ котораго помѣщаются: изображеніе государственнаго герба и вокругъ него надпись «городской судья», а на оборотной сторонѣ—изображеніе герба судебнаго вѣдомства, и 2) печать по образцу, опредѣленному статьею 5 Высочайше утвержденныхъ 15-го марта 1866 г. правилъ о внутреннемъ распорядкѣ въ судебныхъ установленіяхъ новаго устройства.

6. Городскіе судьи назначаются министромъ юстиціи изъ лицъ, удовлетворяющихъ требованіямъ, указаннымъ въ статьяхъ 200 и 201 учрежденія судебныхъ установленій, а также постановленіямъ о судебныхъ слѣдователяхъ, изложеннымъ въ статьяхъ 202 и 205 того же учрежденія.

7. Увольненію отъ должности городскіе судьи подлежатъ по постановленію консультаціи, учрежденной при министерствѣ юстиціи, съ утвержденія министра юстиціи.

8. Въ случаѣ устраненія, отсутствія, болѣзни или смерти городского судьи, исполненіе его обязанностей, по опредѣленію общаго собранія окружнаго суда, возлагается на другого городского судью, или на одного изъ почетныхъ мировыхъ судей, съ его на это согласія, или на одного изъ состоящихъ при окружномъ судѣ кандидатовъ на долж-

ности по судебному вѣдомству, которые, предварительно вступленія въ должноть, приносятъ судейскую присягу.

9. Городскимъ судьямъ присвоиваются служебныя права и преимущества, означенныя съ статьяхъ 235, 236, 246 и 247 учрежденія судебныхъ установленій, а также предоставленныя членамъ судебныхъ мѣстъ и мировымъ судьямъ права и преимущества, упомянутыя въ статьяхъ 239, 241, 242, 244 и 248 того же учрежденія.

10. О всѣхъ замѣченныхъ неправильныхъ или противозаконныхъ дѣйствіяхъ городскихъ судей сообщается подлежащему окружному суду.

11. Относительно привлеченія къ дисциплинарной и уголовной отвѣтственности и увольненія въ отпуски, городскіе судьи сравниваются съ членами окружныхъ судовъ.

12. Особые наказы городскимъ судьямъ составляются окружными судами, по правиламъ, постановленнымъ въ статьяхъ 168—171 и 173 учрежденія судебныхъ установленій.

13. Городскіе судьи обязаны ежегодно составлять, по установленной министромъ юстиціи формѣ, отчеты о движеніи у нихъ дѣлъ на истекшій годъ (ст. 174 учр. суд. уст.). Сіи отчеты передаются уѣздному члену окружнаго суда, который, вмѣстѣ съ отчетомъ о своей дѣятельности, представляетъ ихъ, въ назначенные сроки, окружному суду, для дальнѣйшаго направленія въ порядкѣ, указанномъ статьями 175—177 учрежденія судебныхъ установленій.

14. Вѣдомству городскихъ судей подлежатъ:

1) дѣла по паспортамѣ и искамъ на сумму не свыше пятисотъ рублей, возникающимъ: а) по найму земельныхъ угодій, а также находящихся при такихъ угодьяхъ оброчныхъ и доходныхъ статей; б) по личному найму на сельскія работы, въ сельскохозяйственныя должности и въ услуженіе;

2) дѣла о возстановленіи нарушеннаго владѣнія, когда со времени нарушенія прошло не болѣе шести мѣсяцевъ;

3) дѣла о потравахъ и другихъ поврежденіяхъ полей, луговъ и иныхъ угодій (пол. учр. крест. ст. 31, примѣч. 1, прилож.), когда сумма отыскиваемаго ущерба не превышаетъ пятисотъ рублей;

4) всѣ прочіе иски на сумму не свыше трехсотъ рублей, означенные въ статьѣ 29 устава гражданскаго судопроизводства (суд. уст. Императора Александра II, изд. 1883 г.);

5) проступки, предусмотрѣнные въ уставѣ о наказаніяхъ, налагаемыхъ мировыми судьями, за исключеніемъ указанныхъ въ статьѣ 170^1 сего устава;

6) безпатентная продажа питій и табачныхъ издѣлій (Выс. утв. 4 мая 1889 г. мн. Гос. Сов., ст. II, п. 1; уст. таб. сб., ст. 264 и 265), а также несопряженные съ ущербомъ для казны проступки, предусмотрѣнные статьями 589, 598, 599, 605—609, 611—619 и 621—623 устава о питейномъ сборѣ.

15. Дѣла, означенныя въ статьѣ 14, изъемляются изъ вѣдѣнія городскихъ судей въ слѣдующихъ случаяхъ: 1) когда предметъ иска составляетъ право собственности или право на владѣніе недвижимостью, утвержденное на формальномъ актѣ; 2) когда дѣло, принадлежащее къ числу указанныхъ въ пунктахъ 1 и 4 статьи 14, сопряжено съ интересомъ казенныхъ управленій; 3) когда дѣло заключаетъ въ себѣ споръ о привиллегіяхъ на открытія или изобрѣтенія; 4) когда денежное взысканіе за проступокъ противъ правилъ о питейномъ сборѣ превышаетъ триста рублей или сопряжено, по закону, съ запрещеніемъ производить торговлю крѣпкими напитками; 5) когда искъ о вознагражденіи за причиненные проступкомъ вредъ или убытки превышаетъ триста рублей; 6) когда по уголовнымъ дѣламъ о лѣсоистребленіи цѣна похищенныхъ самовольно срубленныхъ или поврежденныхъ лѣсныхъ произведеній превышаетъ означенную въ пунктѣ 5 сумму.

16. При разсмотрѣніи и разрѣшеніи дѣлъ, указанныхъ въ статьѣ 14, городскіе судьи руководствуются особыми по сему предмету правилами, утверждаемыми законодательнымъ порядкомъ.

17. Разсмотрѣніе жалобъ и протестовъ по дѣламъ, подлежащимъ разбирательству городскихъ судей и почетныхъ мировыхъ судей, возлагается на уѣздные съѣзды, въ случаяхъ и на основаніяхъ, указанныхъ въ утверждаемыхъ законодательнымъ порядкомъ правилахъ о порядкѣ производства судебныхъ дѣлъ въ названныхъ установленіяхъ.

18. Городскіе судьи могутъ быть приглашаемы для пополненія присутствія окружного суда, въ случаѣ недостатка членовъ онаго (учр. суд. уст., ст. 146).

19. Сверхъ предметовъ вѣдомства, означенныхъ въ статьѣ 14, городскіе судьи исполняютъ обязанности, возложенныя на мировыхъ судей статьею 2 положенія о нотаріальной части (изд. 1883 года), статьею 51 устава торговаго (свод. зак. т. XI, ч. I, изд. 1887 г.), статьею 136 устава о воинской повинности (свод. зак. т. IV, ч. I, изд. 1886 г.), статьею 97 учрежденія судебныхъ установленій (по прод. 1887 г.), статьями 11 и 11^3 городового положенія (изд. 1886

г.), статьею 582 законовъ гражданскихъ (свод. зак. т. X, ч. I, изд. 1887 г.), примѣчаніемъ къ статьѣ 115 и статьею 119 устава о содержащихся подъ стражею (свод. зак. т. XIV, изд. 1886 г.), статьями III и X Высочайше утвержденнаго 12 декабря 1888 г. мнѣнія Государственнаго Совѣта (Собр. узак. 1888 г., 1102) и статьею 2 Высочайшаго повелѣнія 24 января 1879 года (втор. полн. собр. зак., № 59,253).

20. Исполненіе рѣшеній городскихъ судей и другія исполнительныя дѣйствія по ихъ распоряженіямъ возлагаются на состоящихъ при окружномъ судѣ судебныхъ приставовъ.

21. Сообщеніе тяжущимся повѣстокъ и бумагъ, а также исполненіе другихъ дѣйствій, не относящихся къ исполненію судебныхъ рѣшеній, можетъ быть возлагаемо городскими судьями на состоящихъ при окружномъ судѣ судебныхъ разсыльныхъ.

22. При недостаткѣ судебныхъ приставовъ и разсыльныхъ, обязанности ихъ исполняются чинами мѣстной полиціи за вознагражденіе, опредѣляемое по таксѣ, для судебныхъ приставовъ утвержденной.

23. За исполненіе отдѣльныхъ служебныхъ дѣйствій по дѣламъ, подлежащимъ разбирательству городскихъ судей, а также по дѣламъ охранительнаго судопроизводства, судебные пристава получаютъ денежное вознагражденіе по таксѣ, Высочайше утвержденной 24 мая 1871 г. (полн. собр. зак. № 49653). Судебные разсыльные за исполненіе служебныхъ дѣйствій, означенныхъ въ статьѣ 21, получаютъ вознагражденіе по таксѣ, помѣщенной въ приложеніи VII (часть втор.), къ статьѣ 536 учрежденія судебныхъ установленій.

24.. Въ уѣздахъ, а также въ тѣхъ городскихъ поселеніяхъ, которыя входятъ въ составъ земскихъ участковъ (пол. о земск. участк. начальн. ст. 1—3), разбирательство гражданскихъ и уголовныхъ дѣлъ, подвѣдомственныхъ городскимъ судьямъ (ст. 14 и 15), равно какъ первоначальныя мѣры охраненія открывающихся наслѣдствъ возлагаются на земскихъ участковыхъ начальниковъ, на основаніи положенія о сихъ начальникахъ.

25. Въ мѣстностяхъ, указанныхъ въ статьѣ 24 настоящихъ правилъ, почетные мировые судьи не могутъ принимать къ своему разбирательству дѣлъ, отнесенныхъ къ вѣдѣнію волостныхъ судовъ и земскихъ участковыхъ начальниковъ.

26. Въ уѣздахъ состоятъ уѣздные члены окружнаго суда, по одному въ каждомъ уѣздѣ.

27. Уѣздный членъ окружного суда есть власть единоличная. Должности его присвоивается печать, по образцу, опредѣленному

статьею 5 Высочайше утвержденныхъ 15 марта 1866 г. правилъ о внутреннемъ порядкѣ въ судебныхъ установленіяхъ новаго устройства.

28. Въ случаѣ устраненія, отсутствія, болѣзни или смерти уѣзднаго члена окружного суда, исполненіе его обязанностей возлагается, по опредѣленію общаго собранія окружного суда, на одного изъ другихъ членовъ того же суда.

29. Вѣдомству уѣздныхъ членовъ окружного суда подлежатъ: 1) всѣ возникающія въ уѣздѣ гражданскія и уголовныя дѣла, отнесенныя судебными уставами къ вѣдѣнію мировыхъ судей и притомъ неподсудныя земскимъ участковымъ начальникамъ и городскимъ судьямъ, и 2) всѣ дѣла охранительнаго судопроизводства, отнесенныя уставомъ гражданскаго судопроизводства къ вѣдомству мировыхъ судей.

30. Судебныя дѣла, отнесенныя къ вѣдѣнію уѣзднаго члена окружнаго суда (ст. 29), производятся порядкомъ, предписаннымъ въ уставахъ гражданскаго и уголовнаго судопроизводства для мировыхъ судебныхъ установленій, причемъ обязанности мирового судьи исполняются уѣзднымъ членомъ окружнаго суда, а обязанности съѣзда мировыхъ судей—окружнымъ судомъ.

31. Обязанности уѣзднаго члена окружнаго суда по участію въ судебномъ присутствіи уѣзднаго съѣзда и въ распорядительныхъ его засѣданіяхъ опредѣлены въ положеніи о земскихъ участковыхъ начальникахъ.

32. Уѣздный членъ окружнаго суда исполняетъ обязанности, возложенныя на мировыхъ судей пунктомъ 2 статьи 3 временныхъ правилъ о порядкѣ исчисленія и взиманія пошлинъ съ наслѣдственныхъ имуществъ (уст. пошлин., ст. 363, примѣч. 2, прил. II, по прод. 1886 г).

33. Уѣздный членъ окружнаго суда входитъ въ составъ коммиссіи по составленію очередныхъ списковъ присяжныхъ засѣдателей (учр. суд. уст. ст. 97, по прод. 1887 г.).

34. Допросъ свидѣтелей, производство дознанія чрезъ окольныхъ людей, осмотръ на мѣстѣ и повѣрка письменныхъ доказательствъ, внѣ города, въ которомъ находится окружный судъ, въ случаяхъ, указанныхъ статьями: 386, 413, 508, 534, 1342, 1355 и 1456 устава гражданскаго судопроизводства, поручаются окружнымъ судомъ мѣстному уѣздному члену онаго.

35. Окружный судъ можетъ поручать уѣздному члену объявленіе приговоровъ (уст. угол. суд., ст. 829—834), равно какъ обревизованіе дѣлопроизводствъ городскихъ судей и судебныхъ слѣдователей,

а также книгъ и дѣлъ нотаріусовъ (пол. нотар., ст. 58), въ предѣлахъ надлежащаго уѣзда.

36. Уѣздные члены окружнаго суда призываются въ составъ присутствія окружнаго суда, при выѣздахъ онаго въ уѣздный городъ. Въ мѣстѣ нахожденія окружнаго суда уѣздный членъ приглашается для пополненія присутствія суда, при недостаткѣ наличныхъ членовъ онаго.

37. Старшій предсѣдатель судебной палаты, при назначеніи, согласно статьѣ 78^4 учрежденія судебныхъ установленій (по прод. 1886 г.), предсѣдательствующихъ для тѣхъ засѣданій окружного суда, въ которыхъ не предполагается участія предсѣдателя суда или его товарища, можетъ возлагать предсѣдательствованіе въ сихъ засѣданіяхъ также на уѣздныхъ членовъ окружнаго суда.

38. Непосредственный надзоръ за судебными приставами и судебными разсыльными, имѣющими жительство внѣ города, гдѣ находится окружный судъ, а также повѣрка ихъ книгъ, возлагаются на уѣздныхъ членовъ окружнаго суда. О всѣхъ замѣченныхъ неправильныхъ или противозаконныхъ дѣйствіяхъ судебныхъ приставовъ и разсыльныхъ названные члены доносятъ предсѣдателю окружнаго суда.

39. Кандидаты на должности по судебному вѣдомству могутъ, по усмотрѣнію министра юстиціи, состоять также при уѣздныхъ членахъ окружнаго суда.

40. Съ судебныхъ дѣлъ гражданскихъ, производящихся у городскихъ судей, уѣздныхъ членовъ окружнаго суда и въ окружныхъ судахъ, когда послѣдніе исполняютъ обязанности съѣздовъ мировыхъ судей, взимаются: а) судебная пошлина, и б) сборъ съ бумаги, причемъ городскіе судьи руководствуются въ этомъ отношеніи утверждаемыми законодательнымъ порядкомъ правилами о производствѣ у нихъ судебныхъ дѣлъ, а на уѣздныхъ членовъ окружнаго суда и на окружные суды распространяются постановленія, изложенныя въ статьяхъ 202^2—202^{10} устава гражданскаго судопроизводства. Означенные пошлина и сборъ поступаютъ въ доходъ земства.

41. Порядокъ пріема, храненія и расходованія денежныхъ суммъ, поступающихъ къ городскимъ судьямъ и уѣзднымъ членамъ окружнаго суда по дѣламъ, подлежащимъ ихъ разбирательству, а равно порядокъ счетоводства и отчетности какъ по означеннымъ суммамъ, такъ по судебной пошлинѣ и сбору съ бумаги, опредѣляются: для городскихъ судей—правилами о производствѣ у нихъ судебныхъ дѣлъ, а для уѣздныхъ членовъ окружнаго суда—постановленіями, содержащимися въ статьяхъ 75^1 и 75^2 учрежденія судебныхъ установленій и въ

статьѣ 200[10] устава гражданскаго судопроизводства, относительно мировыхъ судей и ихъ съѣздовъ.

42. Денежныя взысканія, налагаемыя городскими судьями и уѣздными членами окружныхъ судовъ по производству у нихъ судебныхъ дѣлъ, обращаются въ капиталъ, указанный въ статьѣ 27 устава о наказаніяхъ, налагаемыхъ мировыми судьями.

ВРЕМЕННЫЯ ПРАВИЛА

о волостномъ судѣ въ мѣстностяхъ, въ которыхъ введено положеніе о земскихъ участковыхъ начальникахъ.

I. Учрежденіе волостного суда.

1. Волостной судъ состоитъ изъ четырехъ судей, причемъ одинъ изъ нихъ, по избранію уѣзднаго съѣзда, назначается предсѣдателемъ. Съѣздъ, если признаетъ нужнымъ, можетъ возложить обязанности предсѣдателя на мѣстнаго волостного старшину.

2. Каждое сельское общество избираетъ одного кандидата въ волостные судьи, причемъ, однако, общее число избранныхъ лицъ не должно быть менѣе восьми. Если волость состоитъ менѣе чѣмъ изъ восьми сельскихъ обществъ, то недостающее до означеннаго комплекта число кандидатовъ избирается тѣми обществами, которымъ это будетъ предоставлено уѣзднымъ съѣздомъ. Изъ состава избранныхъ лицъ, земскій участковый начальникъ утверждаетъ четырехъ въ должностяхъ волостныхъ судей на три года, а остальныхъ назначаетъ кандидатами къ нимъ на тотъ же срокъ. Кандидаты замѣняютъ волостныхъ судей, въ случаѣ ихъ выбытія изъ должностей ранѣе истеченія трехлѣтняго срока, или временного отсутствія, причемъ соблюдаются порядокъ и очередь, установляемые для сего земскимъ начальникомъ.

3. На должность волостного судьи избираются крестьяне-домохозяева, достигшіе тридцати пяти лѣтъ отъ роду, пользующіеся уваженіемъ своихъ односельцевъ и, по возможности, грамотные. Не могутъ быть избираемы: а) лица, судившіяся за кражу, мошенничество, присвоеніе или растрату чужого имущества и судебными приговорами неоправданныя, а равно подвергшіяся по суду тѣлесному наказанію, заключенію въ тюрьмѣ или иному, болѣе строгому, наказанію; б) содержатели трактировъ и питейныхъ заведеній, и в) лица, занимающія другія должности по волостному или сельскому управленію.

4. Отъ должностей волостного судьи и кандидата къ нему никто не въ правѣ отказываться, за исключеніемъ случаевъ, указанныхъ въ статьѣ 119 общаго положенія о крестьянахъ (свод. зак. т. IX, особ. прил., изд. 1876 г.: I).

5. Волостные судьи и ихъ кандидаты приводятся къ присягѣ земскимъ начальникомъ, по формѣ, опредѣленной для судьи въ приложеніи къ статьѣ 225 учрежденія судебныхъ установленій (суд. уст. Императора Александра II, изд 1883 г.).

6. Волостные судьи и ихъ кандидаты пользуются всѣми правами и преимуществами, присвоенными должностнымъ лицамъ волостного управленія, служащимъ по выбору. При отправленіи своихъ обязанностей, судьи носятъ присвоенный ихъ должности знакъ. Въ порядкѣ отвѣтственности временнаго устраненія и удаленія отъ должности они подчиняются правиламъ, установленнымъ для волостныхъ старшинъ.

7. Волостные судьи получаютъ денежное содержаніе изъ волостныхъ суммъ. Размѣръ сего содержанія и способъ вознагражденія изъ онаго кандидатовъ, за исполненіе ими обязанностей судей, опредѣляется уѣзднымъ съѣздомъ, причемъ годовой окладъ содержанія не долженъ превышать: для предсѣдателя волостного суда—ста рублей, а для волостного судьи--шестидесяти рублей. Предположенія съѣзда по симъ предметамъ утверждаются губернскимъ присутствіемъ.

Примѣчаніе. Въ случаѣ возложенія обязанностей предсѣдателя суда на волостного старшину (ст. 1), послѣдній не получаетъ за сіе особаго вознагражденія.

8. Волостной судъ собирается не менѣе 2-хъ разъ въ мѣсяцъ, преимущественно по воскреснымъ и другимъ праздничнымъ днямъ. Въ случаѣ надобности, волостной старшина созываетъ его чаще и въ другіе дни

9. Въ рѣшеніи каждаго дѣла, разсматриваемаго волостнымъ судомъ, должны участвовать не менѣе трехъ судей, считая въ томъ числѣ и предсѣдателя. Волостной судья не въ правѣ принимать участія въ разрѣшеніи дѣла, касающагося его самого или неотдѣленныхъ членовъ его семейства. Открытіе и закрытіе засѣданія, руководительство судебнымъ разбирательствомъ и наблюденіе за сохраненіемъ благочинія въ засѣданіи возлагаются на предсѣдательствующаго. Если не послѣдуетъ единогласнаго рѣшенія, то дѣло рѣшается по большинству голосовъ, а при раздѣленіи голосовъ поровну—согласно тому изъ мнѣній, которое принято предсѣдательствующимъ.

10. Волостной судъ разбираетъ дѣла не только въ мѣстѣ постояннаго его пребыванія, но и внѣ онаго, отправляясь для сего, въ потребныхъ случаяхъ, на мѣсто, дѣло оно возникло.

11. Дѣлопроизводство волостного суда, а также храненіе въ порядкѣ дѣлъ и книгъ онаго возлагаются земскимъ начальникомъ на одного изъ волостныхъ судей или на волостного писаря, подъ наблюденіемъ предсѣдателя суда.

12. Волостной судъ имѣетъ особую печать, по опредѣленной министромъ внутреннихъ дѣлъ формѣ.

13. Ближайшій и непосредственный надзоръ за всѣми волостными судами земскаго участка возлагается на мѣстнаго земскаго начальника, который обязанъ производить не менѣе двухъ разъ въ годъ ревизію каждаго изъ состоящихъ въ его участкѣ волостныхъ судовъ.

II. Предметы вѣдомства и предѣлы волостного суда.

14. Волостной судъ вѣдаетъ, на основаніи нижеслѣдующихъ статей (15—19), споры и тяжбы по имуществу, равно какъ дѣла по проступкамъ крестьянъ и другихъ лицъ, подчиненныхъ вѣдомству сего суда

Примѣчаніе. Правила о третейскомъ судѣ, изложенныя въ статьяхъ 99 и 100 общаго положенія о крестьянахъ (св. зак. т. IX, особ. прил., изд. 1876 г. I), остаются въ силѣ.

15. Изъ числа гражданскихъ дѣлъ вѣдомству волостного суда подлежатъ:

1) споры и тяжбы между крестьянами о недвижимомъ имуществѣ входящемъ въ составъ крестьянскаго надѣла;

2) всякаго рода споры и тяжбы между лицами, подвѣдомственными волостному суду, цѣною до трехсотъ рублей, за исключеніемъ исковъ о правѣ собственности или о правѣ на владѣніе недвижимостью, основанномъ на крѣпостныхъ или явочныхъ актахъ;

3) означенные въ пунктѣ 2 споры и тяжбы, предъявляемые къ лицамъ, подвѣдомственнымъ волостному суду, истцами, сему суду не подвѣдомственными, въ томъ случаѣ, когда послѣдніе пожелаютъ разбираться въ волостномъ судѣ;

4) дѣла по наслѣдованію и раздѣламъ между наслѣдниками крестьянскаго имущества: а) безъ ограниченія суммы, когда наслѣдственное имущество входитъ въ составъ крестьянскаго надѣла, а движимость составляетъ принадлежность этого надѣла, и б) когда наслѣдственное имущество, находящееся въ предѣлахъ волости, хоти и не входитъ въ составъ крестьянскаго надѣла, но цѣнность его не превышаетъ пятисотъ рублей.

16. Иски по дѣламъ, касающимся недвижимаго имущества, предъявляются суду той волости, въ предѣлахъ которой находится спорное имущество. Иска по дѣламъ, касающимся движимаго имущества, а также всякаго рода сдѣлокъ и обязательствъ, разбираются въ судѣ той волости, въ предѣлахъ которой отвѣтчикъ имѣетъ жительство или временное пребываніе.

17) Изъ числа дѣлъ уголовныхъ разбирательству волостного суда подлежатъ проступки подвѣдомственныхъ ему лицъ, предусмотрѣнные

статьями: 30, 31, 33—39, 41—43[1], 45 -47, 49—51, 52, 55—57, 61, 65, 66, 69, 70, 72, 73, 88, 89, 91, 92, 94—96, 98, 111, 115—118, 119—128, 130, 131, 132—137, 139—142, 143, 145—153 и 178—180[1] устава о наказаніяхъ, налагаемыхъ мировыми судьями, а также статьями 169, 170 и 172—174 того же устава, если цѣна похищеннаго или присвоеннаго имущества не превышаетъ пятидесяти рублей, и если притомъ кража или мошенничество учинены въ первый или во второй разъ. Сверхъ сего, разбирательству волостного суда подлежатъ также слѣдующіе проступки упомянутыхъ лицъ: а) нарушеніе рабочимъ договора найма, заключеннаго безъ договорнаго листа,—недобросовѣстною, по полученіи задатка, неявкою на работы, или самовольнымъ уходомъ съ работъ, безъ отработки забранныхъ впередъ денегъ, и б) мотовство и пьянство, если пороки эти влекутъ за собою растройство хозяйства.

18. Означенные въ статьѣ 17 проступки подлежатъ вѣдѣнію волостного суда, когда они совершены подвѣдомственными ему лицами въ предѣлахъ волости, хотя бы и на земляхъ крестьянскаго надѣла, противъ людей, принадлежащихъ къ тому же состоянію, и безъ участія лицъ, волостному суду неподвѣдомственныхъ. Лица другихъ состояній, противъ которыхъ совершены проступки лицами, подвѣдомственными волостному суду, могутъ, буде пожелаютъ, отыскивать слѣдующее имъ удовлетвореніе въ означенномъ судѣ, у земскихъ начальниковъ или въ подлежащихъ судебныхъ установленіяхъ.

19. Изъ числа проступковъ, исчисленныхъ въ статьѣ 17, вѣдомству волостного суда не подлежатъ:

1) кража лошади и крупнаго домашняго скота;

2) утайка найденнаго цѣною свыше ста рублей, если хозяинъ находки извѣстенъ;

3) необъявленіе о находкѣ цѣною свыше трехсотъ рублей;

4) нарушенія условій найма, заключеннаго по договорному листу.

20. Возстановленіе надлежащей подсудности по дѣламъ, неправильно принятымъ волостнымъ судомъ къ своему производству и еще имъ не разрѣшеннымъ, принадлежитъ земскому начальнику, который направляетъ сіи дѣла по принадлежности. Въ случаѣ постановленія волостнымъ судомъ рѣшенія по дѣлу о проступкѣ, нарушающаго предѣлы его власти или же явно неправосуднаго, земскій начальникъ останавливаетъ исполненіе рѣшенія и представляетъ оное уѣздному съѣзду, хотя бы и не было въ виду жалобы участвующихъ въ дѣлѣ лицъ.

21. Пререканія о подсудности, возникающія между волостными судами одного земского участка, разрѣшаются начальникомъ онаго, а возникающія между волостными судами разныхъ земскихъ участковъ разрѣ-

шаются земскимъ начальникомъ того участка, въ которомъ дѣло первоначально возникло.

III. Порядокъ производства и рѣшенія дѣлъ.

22. Волостной судъ приступаетъ къ разбору дѣлъ по просьбамъ и жалобамъ какъ письменнымъ, такъ и словеснымъ, принесеннымъ суду, волостному старшинѣ или земскому участковому начальнику, а въ дѣлахъ о проступкахъ, сверхъ того, и по предписаніямъ земскаго начальника или по сообщеніямъ полиціи, сельскихъ и другихъ властей.

23. Въ назначенный для разбирательства день, стороны, если онѣ принадлежатъ къ числу лицъ, подвѣдомственныхъ волостному суду, обязаны явиться въ судъ лично. Лица, проживающія внѣ предѣловъ волости и далѣе пятнадцами верстъ отъ мѣста нахожденія суда, имѣютъ право замѣнить себя представителемъ изъ числа своихъ родныхъ, домашнихъ или односельцевъ, если только эти послѣдніе не занимаются ходатайствомъ по чужимъ дѣламъ за вознагражденіе. Такая замѣна можетъ быть разрѣшаема судомъ также и другимъ лицамъ, при существованіи уважительныхъ причинъ, препятствующихъ личной ихъ явкѣ къ разбирательству. Лица не подвѣдомственныя волостному суду, какъ потерпѣвшія отъ преступныхъ дѣйствій, такъ равно и истцы, могутъ замѣнять себя своими управляющими, прикащиками, старостами и другими лицами, завѣдывающими у нихъ хозяйствомъ, либо сообщать суду свои заявленія письменно.

24. Волостной судъ, для разъясненія обстоятельствъ разсматриваемыхъ имъ дѣлъ, вызываетъ, въ случаѣ надобности, свидѣтелей. Свидѣтели изъ числа лицъ, подвѣдомственныхъ волостному суду, обязаны являться въ судъ лично. Лица, проживающія внѣ предѣловъ волости и въ разстояніи далѣе пятнадцати верстъ отъ мѣста нахожденія суда, а равно имѣющія, по признанію волостного суда, другія уважительныя причины къ неявкѣ, допрашиваются: въ городскихъ поселеніяхъ—мѣстною полиціею, а въ селеніяхъ—мѣстнымъ волостнымъ старшиною, послѣ чего письменныя ихъ показанія препровождаются въ подлежащій волостной судъ. Свидѣтели изъ числа лицъ, не подсудныхъ волостному суду, не обязаны личною явкою въ сей судъ. Если показанія ихъ необходимы для разрѣшенія дѣлъ, то судъ входитъ къ земскому начальнику съ представленіями объ истребованіи отъ означенныхъ лицъ письменныхъ показаній.

25. Волостной судъ рѣшаетъ дѣла по совѣсти, на основаніи имѣющихся въ дѣлѣ доказательствъ. При разрѣшеніи тяжбъ и споровъ между крестьянами, въ особенности же дѣлъ о раздѣлѣ крестьянскаго наслѣдства, судъ руководствуется мѣстными обычаями. Волостному суду предоставляется производить, въ случаѣ надобности, по всѣмъ подвѣдомственнымъ ему дѣламъ осмотры мѣстности, а по дѣламъ о проступкахъ, сверхъ того, обыски и выемки у обвиняемыхъ.

26. При разсмотрѣніи споровъ и тяжбъ судъ, выслушавъ тяжущіяся стороны, старается склонить ихъ къ примиренію. По окончаніи разбирательства тяжебныхъ дѣлъ, по которымъ не состоялось примиренія, а равно дѣлъ о проступкахъ, судъ, обсудивъ обстоятельства дѣла, постановляетъ свое рѣшеніе, которое немедленно записывается въ заведенную для сего книгу и затѣмъ объявляется въ томъ же засѣданіи.

27. Рѣшеніе суда должно заключать въ себѣ: 1) годъ, мѣсяцъ и число, когда оно постановлено; 2) имена и фамиліи судей; 3) званія, имена и фамиліи истцовъ и отвѣтчиковъ, или обвиняемыхъ и потерпѣвшихъ, а также свидѣтелей; 4) краткое изложеніе обстоятельствъ дѣла, на которыхъ рѣшеніе основано, и 5) сущность рѣшенія. Рѣшенія, подлежащія обжалованію, записываются съ тѣми подробностями, которыя необходимы для разъясненія сущности обвиненія или спора и рѣшенія. Стороны имѣютъ право прочитывать рѣшеніе и получать безплатно копіи онаго.

28. Если при разбирательствѣ дѣлъ по спорамъ и тяжбамъ, а также тѣхъ дѣлъ о проступкахъ, которыя могутъ быть прекращены примиреніемъ, состоится между сторонами примиреніе, то судъ записываетъ мировую сдѣлку въ книгу рѣшеній.

29. Рѣшеніе волостного суда вступаетъ въ законную силу, если оно не было обжаловано въ установленный срокъ (ст. 30), или же оставлено въ силѣ при разрѣшеніи принесенной на него жалобы. Вступившее въ законную силу рѣшеніе приводится немедленно въ исполненіе, по распоряженію и подъ наблюденіемъ волостного старшины. Суду однако предоставляется право, въ случаѣ присужденія обвиняемаго къ аресту, отсрочить, въ виду особо уважительныхъ причинъ, исполненіе такого рѣшенія на время не долѣе шести мѣсяцевъ, съ разрѣшенія, въ каждомъ отдѣльномъ случаѣ, земскаго начальника. Рѣшеніе, которымъ обвиняемый присужденъ къ тѣлесному наказанію, исполняется не иначе, какъ съ разрѣшенія земскаго начальника, который въ правѣ замѣнить тѣлесное наказаніе другимъ соотвѣтственнымъ взысканіемъ по правиламъ, означеннымъ въ статьѣ 41.

IV. Обжалованіе рѣшеній волостного суда.

30 Жалобы на рѣшеніе волостного суда могутъ быть приносимы участвующими въ дѣлѣ лицами въ теченіе тридцати дней со дня объявленія рѣшенія. Жалобы эти приносятся земскому начальнику чрезъ волостной судъ, рѣшившій дѣло, съ приложеніемъ копіи сей жалобы. Волостной судъ, сообщивъ копію противной сторонѣ, представляетъ жалобу земскому начальнику, вмѣстѣ съ точною выпискою изъ книги рѣшенія и всѣми представленными сторонами документами.

31. Земскій начальникъ представляетъ уѣздному съѣзду, въ теченіе двухъ недѣль со дня полученія: 1) жалобы по дѣламъ о тѣхъ проступ-

кахъ, за которые виновный приговоренъ къ аресту на время свыше трехъ дней, либо къ тѣлесному наказанію, либо къ денежному взысканію свыше пяти рублей, а также по спорамъ и тяжбамъ, по которымъ присуждено болѣе тридцати рублей, и 2) жалобы на всѣ прочія рѣшенія, въ томъ случаѣ, если они постановлены съ нарушеніемъ предѣловъ власти суда или оказываются явно неправосудными.

32. Уѣздный съѣздъ, по разсмотрѣніи поступившихъ отъ земскаго начальника рѣшенныхъ волостнымъ судомъ дѣлъ, отмѣняетъ рѣшенія, постановленныя съ нарушеніемъ подсудности, а по остальнымъ или оставляетъ въ силѣ рѣшеніе волостного суда, или постановляетъ новое рѣшеніе по существу, или же передаетъ дѣло въ другой волостной судъ, для новаго разсмотрѣнія и рѣшенія.

V. Наказанія, налагаемыя волостнымъ судомъ.

33. Волостной судъ назначаетъ за подсудные ему проступки: 1) выговоръ въ присутствіи суда; 2) денежное взысканіе отъ двадцати пяти копѣекъ до тридцати рулей; 3) арестъ до пятнадцати дней, простой или строгій (съ содержаніемъ на хлѣбѣ и водѣ); а въ случаѣ, предусмотрѣнномъ статьею 38,—до тридцати дней, и 4) лицамъ, не изъятымъ отъ тѣлесныхъ наказаній (улож. наказ., прил. къ статьѣ 30, п. 2 и слѣд.), наказаніе розгами до двадцати ударовъ.

34. За проступки, влекущіе за собою по уставу о наказаніяхъ, налагаемыхъ мировыми судьями, денежное взысканіе или арестъ, волостной судъ опредѣляетъ тѣ-же наказанія въ мѣрѣ предоставленной ему власти, но имѣетъ право, при обстоятельствахъ, уменьшающихъ вину, назначать, вмѣсто ареста, денежное взысканіе и замѣнять вышеуказанныя наказанія выговоромъ.

35. При разрѣшеніи дѣлъ о проступкахъ, волостной судъ руководствуется правилами, изложенными въ статьяхъ 2, 9—11, 17—20 и 22—26 устава о наказаніяхъ, налагаемыхъ мировыми судьями.

36. За проступки, предусмотрѣнные статьями 30 (вторая часть), 35 и 36 устава о наказаніяхъ, налагаемыхъ мировыми судьями, при обстоятельствахъ, увеличивающихъ вину, можетъ быть назначенъ строгій арестъ, а за проступки, указанные въ статьяхъ 31, 38, 49, 132, 134, 135, 140—143 и 180 (первая часть) того же устава,—наказаніе розгами, если судъ признаетъ необходимымъ подвергнуть виновнаго именно сему наказанію.

37. Наказаніямъ, означеннымъ въ пунктѣ 4 статьи 33, могутъ быть подвергнуты только въ особо важныхъ случаяхъ: а) виновные въ повтореніи, до истеченія года, проступковъ, за которые они подвергались уже аресту, и б) совершившіе нѣсколько проступковъ, когда за каждый изъ нихъ въ законѣ опредѣленъ арестъ или болѣе строгое наказаніе.

38. За кражу, мошенничество, присвоеніе чужого имущества и за покушеніе на эти проступки (уст. наказ., ст. 169 и 172—174), за мотовство

и пьянство, разстроивающія хозяйство, а также за нарушенія условія найма, перечисленныя въ статьѣ 17, волостной судъ приговариваетъ виновныхъ, смотря по обстоятельствамъ дѣла, или къ аресту на время отъ семи до пятнадцати дней, или къ тѣлесному наказанію (ст. 33, п. 4), или же, въ особо важныхъ случаяхъ, къ аресту и наказанію розгами, причемъ за кражи, мошенничества и присвоеніе чужого имущества срокъ ареста можетъ продолженъ до тридцати дней.

39. Виновные освобождаются отъ наказанія, когда кража, мошенничество и присвоеніе чужого имущества, въ теченіе двухъ лѣтъ, а прочіе проступки—въ теченіе шести мѣсяцевъ со времени ихъ совершенія не сдѣлались извѣстными волостному суду или полиціи, или когда, въ теченіе тѣхъ же сроковъ, не было никакого по нимъ производства.

40. Если приговоренный волостнымъ судомъ за проступокъ къ денежному взысканію окажется несостоятельнымъ къ уплатѣ онаго, взысканіе сіе замѣняется, по постановленію суда, простымъ арестомъ или отдачею въ общественныя работы, съ зачетомъ двухъ рублей денежнаго взысканія за каждый день ареста или общественныхъ работъ.

41. Лица, изъятыя, по закону, отъ тѣлеснаго наказанія, взамѣнъ онаго, приговариваются: 1) къ денежному взысканію до тридцати рублей въ случаяхъ, предусмотрѣнныхъ статьями 169 и 172—174 устава о наказаніяхъ, налагаемыхъ мировыми судьями, причемъ взысканіе это назначается независимо отъ ареста, и 2) къ строгому аресту на время до пятнадцати дней во всѣхъ остальныхъ случаяхъ.

42. Денежныя взысканія, налагаемыя за проступки приговорами волостныхъ судовъ, обращаются въ пользу мірскихъ суммъ той волости, гдѣ производился судъ.

ПРАВИЛА

о порядкѣ приведенія въ дѣйствіе положенія о земскихъ участковыхъ начальникахъ.

1. Мѣстныя распоряженія по приведенію въ дѣйствіе положенія о земскихъ участковыхъ начальникахъ возлагаются, въ каждой губерніи, подъ высшимъ наблюденіемъ министра внутреннихъ дѣлъ, на губернатора и временные губернскій и уѣздный комитеты.

2. Генералъ-губернаторамъ, во ввѣренныхъ ихъ управленію губерніяхъ, предоставляется надзоръ за дѣйствіями мѣстныхъ властей по введенію упомянутаго въ статьѣ 1 положенія на тѣхъ же основаніяхъ, какъ и по прочимъ дѣламъ управленія.

3. Временный губернскій комитетъ составляется, подъ предсѣдательствомъ губернатора, изъ губернскаго предводителя дворянства, вице губернатора, управляющаго казенною палатою, непремѣннаго члена губернскаго по крестьянскимъ дѣламъ присутствія, прокурора находящагося въ губернскомъ городѣ окружнаго суда (въ губерніяхъ, гдѣ судебное преобразованіе не введено въ полномъ объемѣ,—губернскаго прокурора), а также предсѣдателя и членовъ губернской земской управы, гдѣ она существуетъ, и городскаго головы губернскаго города.

Примѣчаніе. Дѣлопроизводство временнаго губернскаго комитета возлагается на канцелярію губернатора.

4) При обсужденіи вопросовъ о числѣ участковъ городскихъ судей, въ губернскомъ комитетѣ участвуетъ предсѣдатель находящагося въ губернскомъ городѣ окружнаго суда (въ губерніяхъ, гдѣ судебное преобразованіе не введено въ полномъ объемѣ,—предсѣдатель соединенной палаты уголовнаго и гражданскаго суда).

5. Временный уѣздный комитетъ состоитъ, подъ предсѣдательствомъ уѣзднаго предводителя дворянства, изъ предсѣдателя и непремѣннаго члена судебно-мирового съѣзда, мѣстнаго товарища прокурора окружнаго суда (въ мѣстностяхъ, гдѣ судебное преобразованіе не введено въ полномъ объемѣ,—товарища губернскаго прокурора), непремѣннаго члена уѣзднаго по крестьянскимъ дѣламъ присутствія и уѣзднаго исправника, а также предсѣдателя и членовъ уѣздной земской управы, гдѣ она существуетъ, и городского головы уѣзднаго города. Въ уѣздахъ, гдѣ нѣтъ дворянскаго представительства, временные уѣздные

комитеты состоятъ подъ предсѣдательствомъ лицъ, назначенныхъ для сего губернаторомъ.

Примѣчаніе. Дѣлопроизводство временнаго уѣзднаго комитета возлагается на канцелярію уѣзднаго по крестьянскимъ дѣламъ присутствія, подъ наблюденіемъ непремѣннаго члена онаго.

6. Временный губернскій комитетъ учреждается губернаторомъ, по предложенію министра внутреннихъ дѣлъ; немедленно по открытіи губернскаго комитета образуются временные уѣздные комитеты, распоряженіемъ губернатора.

7) Временный уѣздный комитетъ составляетъ и представляетъ губернскому комитету предположенія о числѣ земскихъ участковъ и участковъ городскихъ судей въ уѣздѣ, о томъ, какія изъ находящихся въ предѣлахъ уѣзда городскихъ поселеній (сверхъ губернскихъ и уѣздныхъ городовъ) не подлежатъ включенію въ составъ земскихъ участковъ, и о распредѣленіи уѣзда между участками земскими и городскихъ судей. Въ губерніяхъ, гдѣ производятся дворянскіе выборы (кромѣ Астраханской), независимо отъ указанныхъ предположеній, уѣздный комитетъ составляетъ и вноситъ въ губернскій комитетъ также списки мѣстнымъ дворянамъ уѣзда, соотвѣтствующимъ установленнымъ въ законахъ условіямъ для занятія должностей земскихъ начальниковъ.

8. Предположенія о числѣ земскихъ участковъ городскихъ судей во всѣхъ уѣздахъ губерніи, по исправленіи оныхъ, временный губернскій комитетъ представляетъ министру внутреннихъ дѣлъ, который по соглашенію съ министрами юстиціи и финансовъ, вноситъ ихъ на законодательное разсмотрѣніе, вмѣстѣ съ представленіями о размѣрѣ кредитовъ, потребныхъ на первоначальное устройство и содержаніе преобразуемыхъ административныхъ и судебныхъ учрежденій.

9. Предположенія уѣздныхъ комитетовъ о городскихъ поселеніяхъ, не включаемыхъ въ составъ земскихъ участковъ (ст. 7), губернскій комитетъ, по надлежащемъ, въ чемъ окажется нужнымъ, измѣненіи, представляетъ министру внутреннихъ дѣлъ, который, по соглашенію съ министрами юстиціи и финансовъ, даетъ имъ дальнѣйшее направленіе въ порядкѣ, указанномъ статьею 8. По утвержденіи означенныхъ предположеній установленнымъ порядкомъ, списокъ городскимъ поселеніямъ (ст. 7), не входящимъ въ составъ земскихъ участковъ, публикуется во всеобщее свѣдѣніе.

10. Представленныя временными уѣздными комитетами предположенія о распредѣленіи уѣздовъ между участками земскими и городскихъ судей временный губернскій комитетъ соображаетъ съ Высочайше утвержденнымъ числомъ тѣхъ и другихъ участковъ въ губерніи, и

въ случаѣ надобности, возвращаетъ эти предположенія въ подлежащіе уѣздные комитеты, для измѣненій. Затѣмъ губернскій комитетъ утверждаетъ предположенія о раздѣленіи уѣздовъ на участки и передаетъ сіе распредѣленіе въ губернское присутствіе, для храненія при его дѣлахъ.

11. При составленіи списковъ дворянамъ, удовлетворяющимъ указаннымъ въ законахъ условіямъ для занятія должности земскихъ начальниковъ, временные уѣздные комитеты руководствуются тѣми свѣдѣніями о пространствѣ земель и цѣнности другихъ недвижимыхъ имуществъ въ уѣздѣ, которыя имѣются въ распоряженіи подлежащихъ мѣстныхъ установленій, какъ правительственныхъ, такъ и земскихъ.

12. Составленные временными уѣздными комитетами списки мѣстнымъ дворянамъ, удовлетворяющимъ означеннымъ въ статьѣ 11 условіямъ, повѣряются временнымъ губернскимъ комитетомъ и, по надлежащемъ исправленіи, утверждаются имъ.

13. Засимъ производится назначеніе на должности непремѣнныхъ членовъ губернскихъ присутствій, земскихъ начальниковъ и кандидатовъ къ нимъ, предсѣдателей уѣздныхъ съѣздовъ (въ мѣстностяхъ, гдѣ нѣтъ дворянскаго представительства), уѣздныхъ членовъ окружнаго суда и городскихъ судей порядкомъ, указаннымъ въ положеніи о земскихъ участковыхъ начальникахъ и въ правилахъ объ устройствѣ судебной части въ мѣстностяхъ, въ которыхъ введено означенное положеніе, по принадлежности.

Примѣчаніе. Въ теченіе первыхъ четырехъ лѣтъ со дня введенія положенія о земскихъ участковыхъ начальникахъ въ губерніяхъ, гдѣ производятся дворянскіе выборы, должности непремѣнныхъ членовъ губернскихъ присутствій могутъ быть замѣщаемы мѣстными дворянами, на основаніяхъ, опредѣленныхъ статьями 6—10 упомянутаго положенія.

14. Окончивъ дѣйствія, опредѣленныя статьями 7—10 и 12 настоящихъ правилъ, временные губернскіе и уѣздные комитеты закрываются.

15. Съ введеніемъ въ губерніи положенія о земскихъ участковыхъ начальникахъ, упраздняются въ ней: а) губернскія и уѣздныя по крестьянскимъ дѣламъ присутствія; б) должности непремѣнныхъ членовъ сихъ установленій и кандидатовъ къ непремѣннымъ членамъ губернскихъ по крестьянскимъ дѣламъ присутствій (тамъ, гдѣ сія послѣдняя должность учреждена), и в) съѣзды мировыхъ судей, равно какъ должности участковыхъ и добавочныхъ мировыхъ судей, секретарей и помощниковъ секретарей съѣздовъ и состоящихъ при послѣд-

нихъ судебныхъ приставовъ въ уѣздахъ, а также въ тѣхъ городахъ, въ которыхъ не будутъ сохранены отдѣльные городскіе мировые съѣзды. Упраздненіе поименованныхъ установленій и должностей совершается въ сроки, опредѣляемые каждый разъ министрами внутреннихъ дѣлъ и юстиціи, каждый по своему вѣдомству.

16. Состоящіе въ уфимскомъ губернскомъ по крестьянскимъ дѣламъ присутствіи, для занятій по размежеванію башкирскихъ дачъ, члены и секретарь вводятся въ составъ уфимскаго губернскаго присутствія, съ сохраненіемъ возложенныхъ на нихъ закономъ обязанностей, безъ измѣненія.

17. Тѣ изъ означенныхъ въ статьѣ 15 чиновъ канцелярій съѣздовъ мировыхъ судей, равно какъ тѣ изъ числа состоящихъ при упомянутыхъ съѣздахъ судебныхъ приставовъ, которые не получатъ новаго назначенія, оставляются за штатомъ.

18. Дѣла, которыя, во время введенія въ губерніи положенія о земскихъ участковыхъ начальникахъ, будутъ находиться въ производствѣ уѣздныхъ по крестьянскимъ дѣламъ присутствій и у непремѣнныхъ членовъ оныхъ, распредѣляются между земскими начальниками и уздными съѣздами, съ соблюденіемъ порядка, установленнаго министромъ внутреннихъ дѣлъ, по соображенію съ правилами, содержащимися въ упомянутомъ положеніи, относительно предметовъ вѣдомства и предѣловъ власти земскимъ начальниковъ и уѣздныхъ съѣздовъ. Засимъ, при закрытіи упомянутыхъ присутствій, рѣшенныя дѣла, документы, книги, имущество и канцелярскія принадлежности оныхъ передаются въ подлежащіе уѣздные съѣзды.

19. Всѣ находящіяся въ производствѣ упраздняемыхъ мировыхъ судей и съѣздовъ сихъ судей уголовныя и гражданскія дѣла передаются въ подлежащіе уѣздные съѣзды, которые относительно сихъ дѣлъ руководствуются нижеслѣдующими правилами:

а) Тѣ изъ подвѣдомственныхъ уѣзднымъ членамъ окружного суда, земскимъ участковымъ начальникамъ, городскимъ судьямъ и волостнымъ судамъ уголовныхъ дѣлъ, по которымъ не постановлено мировымъ судьею приговора, распредѣляются между означенными выше должностными лицами и установленіями, по принадлежности, о чемъ объявляется чрезъ полицію частнымъ лицамъ и полицейскимъ и административнымъ властямъ, по жалобамъ и сообщеніямъ коихъ дѣла сіи возникли.

б) Тѣ подвѣдомственныя уѣзднымъ членамъ окружного суда, земскимъ участковымъ начальникамъ, городскимъ судьямъ и волост-

нымъ судьямъ гражданскія дѣла, которыя не рѣшены по существу мировымъ судьею, прекращаются производствомъ, съ возвращеніемъ тяжущимся судебныхъ пошлинъ и сборовъ, о чемъ и объявляется участвующимъ въ дѣлѣ лицамъ чрезъ полицію. Истцы сохраняютъ право возобновить эти дѣла въ подлежащихъ установленіяхъ, причемъ время, протекшее со дня предъявленія иска у мирового судьи до объявленіи истцу о прекращеніи дѣла, не полагается въ исчисленіе давности; но если остающійся на семъ основаніи срокъ будетъ менѣе трехъ мѣсяцевъ, то истцамъ предоставляется возобновить дѣло въ трехмѣсячный срокъ.

в) Всѣ уголовныя и гражданскія дѣла, по которымъ уже состоялись приговоры и рѣшенія мирового судьи, получаютъ дальнѣйшее направленіе и оканчиваются въ прежнемъ подрядкѣ судопроизводства, причемъ обязанности съѣзда мировыхъ судей исполняются окружными судами.

Росписаніе

должностей непремѣнныхъ членовъ и секретарей губернскихъ присутствій, предсѣдателей, секретарей и переводчиковъ уѣздныхъ съѣздовъ, земскихъ начальниковъ уѣздныхъ членовъ окружнаго суда и городскихъ судей, Высочайшее утвержденное 12-го іюля 1889 года.

	Содержаніе въ годъ.					Классы и разряды.		
	Жалованья.	Столовыхъ.	Квартирныхъ.	Одному.	ВСЕГО.	По должности.	По шитью на мундиръ.	По пенсіи.
	Рубли.							
Непремѣнный членъ губернскаго присутствія.	1,200	650	650	2,500	2,500	V	V	III ст. 1
Предсѣдатель уѣзднаго съѣзда (тамъ, гдѣ не производится дворянскихъ выборовъ)	1,200	650	650	2,500	2,500	V	V	II ст. 1
Земскій начальникъ. .	1,000	600	—	1,600	2,200	VI	VI	III ст. 2
Ему на разъѣзды и канцелярскіе расходы. .	—	—	—	600				
Секретарь губернскаго присутствія.	750	375	375	1,500	1,500	VII	VII	IV
Секретарь уѣзднаго съѣзда	550	250	250	1,000	1,000	IX	IX	VII

	Содержаніе въ годъ.					Классы и разряды.		
	Жалованье.	Столовыхъ.	Квартирныхъ.	Одному.	ВСЕГО.	По должности.	По шитью на мундиръ.	По пенсіи.
	Рубли.							
Переводчикъ инородческихъ нарѣчій при уѣздномъ съѣздѣ (въ Астраханской и Оренбургской губерніяхъ) . . .	300	—	—	300	300	XIV	—	VII
На канцелярскіе и хозяйственные расходы губернскаго присутствія. .	—	—	—	—	4,000			
На канцелярскіе и хозяйственные расходы уѣзднаго съѣзда.	—	—	—	—	1,800			
Уѣздный членъ окружного суда	1,200	650	650	2,500	3,300	V	V	III ст. 1
Ему на наемъ камеры и канцелярскіе расходы.	—	—	—	800				
Городской судья . . .	1,000	600	—	1,600	2,200	VI	VI	III ст. 2
Ему на наемъ камеры и квартиры, а также на канцелярскіе расходы .	—	—	—	600				

ПРИМѢЧАНІЯ:

1) Сумма, причитающаяся, по опредѣленному симъ росписаніемъ разсчету, на канцелярскіе и хозяйственные расходы всѣхъ уѣздныхъ съѣздовъ одной губерніи, отпускается въ распоряженіе мѣстнаго губернскаго присутствія, отъ котораго зависитъ распредѣленіе ея между подвѣдомственными ему съѣздами сообразно дѣйствительной потребности каждаго изъ нихъ въ расходахъ этого рода.

2) Независимо отъ положенной по сему росписанію суммы на канцелярскіе и хозяйственные расходы уѣзднаго съѣзда, въ распоряженіе его предсѣдателя назначается ежегодно, въ мѣрѣ дѣйствительной надобности, особая сумма на производство въ уѣздѣ межевыхъ работъ по поземельному устройству крестьянъ.

3) Кандидаты къ земскимъ начальникамъ получаютъ, во время командировокъ для завѣдыванія земскими участками, суточныя деньги, въ размѣрѣ трехъ рублей въ день.

4) На должности переводчиковъ инородческихъ нарѣчій при уѣздныхъ съѣздахъ могутъ быть опредѣляемы также лица, не имѣющія права на поступленіе въ государственную службу. Въ такомъ случаѣ лица сіи не пользуются пенсіею и въ чины не производятся.

Приложеніе III къ 93—96 стр.

ВРЕМЕННЫЯ ПРАВИЛА

о почтово-телеграфныхъ сберегательныхъ кассахъ

(Высочайше утвержденныя 26-го іюня).

1) На учрежденія почтово-телеграфнаго вѣдомства возлагается производство операцій сберегательныхъ кассъ государственнаго банка, гдѣ это будетъ признано возможнымъ начальникомъ главнаго управленія почтъ и телеграфовъ, по соглашенію съ управляющимъ государственнымъ банкомъ.

2) Министру внутреннихъ дѣлъ, по соглашенію съ министромъ финансовъ и государственнымъ контролеромъ, предоставляется указывать операціи, возлагаемыя на почтово-телеграфныя сберегательныя кассы, и опредѣлять въ подлежащихъ случаяхъ размѣръ суммъ, оставляемыхъ въ распоряженіи названныхъ кассъ для выдачи вкладчикамъ.

3) Для удостовѣренія принятыхъ отъ вкладчиковъ взносовъ могутъ быть установлены министромъ внутреннихъ дѣлъ, по соглашенію съ министромъ финансовъ, сберегательныя марки, съ подраздѣленіемъ ихъ, по цѣнности, на разряды. Описаніе образцовъ сберегательныхъ марокъ представляется Правительствующему Сенату для распубликованія во всеобщее свѣдѣніе.

4) Почтово-телеграфныя сберегательныя кассы при выдачѣ вкладовъ руководствуются правилами, изложенными въ статьяхъ 18—20 устава сберегательныхъ кассъ (уст. кр., изд. 1887 г., разд. V).

5) Вклады, вносимые въ почтово-телеграфныя сберегательныя кассы, должны быть не менѣе двадцати пяти копѣекъ и въ общей сложности отъ одного лица не могутъ превышать одной тысячи рублей.

6) Вклады, вносимые въ почтово-телеграфныя сберегательныя кассы, пользуются всѣми преимуществами, присвоенными вкладамъ сберегательныхъ кассъ государственнаго банка.

7) Вознагражденіе чиновъ почтово-телеграфнаго вѣдомства за производство операцій сберегательныхъ кассъ обращается на счетъ об-

щихъ прибылей сберегательныхъ кассъ государственнаго банка. Для сего въ пользу почтово-телеграфныхъ сберегательныхъ кассъ отчисляется: а) по десяти копѣекъ за каждую, вновь выданную при ихъ участіи, сберегательную книжку, б) по десяти копѣекъ за каждые сто рублей, поступившихъ при ихъ посредствѣ взносовъ, и в) по десяти копѣекъ, по окончаніи года, за каждую выданную, при ихъ участіи, книжку, находящуюся въ обращеніи не менѣе одного года. Вознагражденіе для каждой почтово-телеграфной сберегательной кассы не должно быть менѣе пятидесяти рублей въ годъ.

8) Вознагражденіе чиновъ сберегательныхъ кассъ государственнаго банка, ведущихъ лицевые счеты вкладчиковъ почтово-телеграфныхъ сберегательныхъ кассъ, производится на счетъ общихъ прибылей сберегательныхъ кассъ банка. Размѣръ сего вознагражденія опредѣляется по ближайшему усмотрѣнію банка въ предѣлахъ не свыше половины суммъ, отчисляемыхъ на почтово-телеграфныя сберегательныя кассы (ст. 7).

9) Сберегательныя книжки, всякаго рода заявленія вкладчиковъ по ихъ вкладамъ, отвѣты на эти заявленія и все вообще дѣлопроизводство почтово-телеграфныхъ сберегательныхъ кассъ освобождаются отъ гербоваго сбора.

10) Корреспонденція всякаго рода, пересылаемая между почтово-телеграфными сберегательными кассами и сберегательными кассами государственнаго банка, освобождается отъ вѣсового, страхового и другихъ почтовыхъ сборовъ.

11) Министрамъ внутреннихъ дѣлъ и финансовъ, по взаимному соглашенію, а въ подлежащихъ случаяхъ и по соглашенію съ государственнымъ контролеромъ, представляется установить подробныя правила, опредѣляющія: а) порядокъ и условія пріема и выдачи вкладовъ, замѣны утраченныхъ книжекъ, а также дѣлопроизводства и отчетности почтово-телеграфныхъ сберегательныхъ кассъ; б) взаимныя отношенія между названными кассами и сберегательными кассами государственнаго банка; в) порядокъ надзора и повѣрки правильности дѣйствій почтово-телеграфныхъ сберегательныхъ кассъ, и г) порядокъ храненія и расходованія сберегательныхъ марокъ, а равно порядокъ счетоводства по этимъ маркамъ.

Приложеніе IV къ 112—122 стр.

ВЫСОЧАЙШЕЕ ПОВЕЛѢНІЕ.

Объ измѣненіи порядка производства дѣлъ по нѣкоторымъ преступленіямъ, подлежавшимъ вѣдѣнію судебныхъ мѣстъ съ участіемъ присяжныхъ засѣдателей.

Государственный совѣтъ, въ соединенныхъ департаментахъ гражданскихъ и духовныхъ дѣлъ, законовъ и государственной экономіи и въ общемъ собраніи, разсмотрѣвъ представленіе министра юстиціи по дѣлу объ измѣненіи порядка производства дѣлъ по нѣкоторымъ преступленіямъ, подлежавшимъ вѣдѣнію судебныхъ мѣстъ съ участіемъ присяжныхъ засѣдателей, мнѣніемъ положилъ:

I. Нижеприведенныя статьи устава уголовнаго судопроизводства (изд. 1883 г.) изложить и дополнить слѣдующимъ образомъ:

Ст. 201. Дѣла о преступленіяхъ и проступкахъ, за которые въ законѣ положены наказанія, соединенныя съ лишеніемъ всѣхъ правъ состоянія или всѣхъ особенныхъ, лично и по состоянію присвоенныхъ, правъ и преимуществъ, вѣдаются окружнымъ судомъ съ присяжными засѣдателями.

Ст. 201[1]. Изъ правила, содержащагося въ предшедшей (201) статьѣ, изъемлются дѣла о преступленіяхъ, предусмотрѣнныхъ статьями: 263—272, 274, 276, 282, 286[1], 304. 315, 618, 633, 755, 756 803, 823, 824, 830[1], 1083, 1085, 1143, 1144, 1154—1156, 1225, 1236, 1241, 1254. 1262 и 1554 уложенія о наказаніяхъ а также объ убійствѣ или покушеніи на убійство должностныхъ лицъ и о всякаго рода насильственныхъ противъ нихъ дѣйствіяхъ, совершенныхъ при исполненіи или по поводу исполненія должностными лицами служебныхъ обязанностей. Всѣ эти дѣла, въ тѣхъ случаяхъ, когда виновному грозитъ наказаніе, соединенное съ лишеніемъ всѣхъ правъ состоянія или всѣхъ особенныхъ, лично. и по состоянію присвоенныхъ, правъ и преимуществъ, вѣдаются судебною палатою съ участіемъ сословныхъ представителей, на основаніи постановленій, изложенныхъ въ статьяхъ 1105 – 1106[2] сего устава.

Ст. 205[1]. Если одно и то же лицо обвиняется въ нѣсколькихъ преступленіяхъ изъ коихъ одни вѣдаются съ участіемъ сословныхъ представителей, а другія подлежатъ разсмотрѣнію того-же или высшаго, либо нисшаго суда, съ участіемъ или безъ участія присяжныхъ засѣдате-

лей, то все дѣло разсматривается судомъ или высшимъ изъ судовъ съ участіемъ сословныхъ представителей, буде при преданіи обвиняемаго суду признано было невозможнымъ допустить сужденіе дѣянія, подвѣдомственнаго суду съ сословными представителями отдѣльно отъ прочихъ преступленій. Приговоръ по совокупности преступныхъ дѣяній, дѣла о коихъ разсмотрѣны различными судами, постановляется высшимъ судомъ.

Ст. 523. Прокуроръ предлагаетъ заключеніе о прекращеніи или пріостановленіи уголовнаго преслѣдованія окружному суду, а обвинительный актъ либо представляетъ прокурору судебной палаты, если дѣло касается преступленія, влекущаго за собой лишеніе всѣхъ правъ состоянія или лишеніе всѣхъ особенныхъ, лично и по состоянію присвоенныхъ, правъ и преимуществъ, либо предлагаетъ окружному суду, если предметъ дѣла составляетъ преступное дѣяніе менѣе важное. Когда въ одномъ и томъ-же дѣяніи обвиняются нѣсколько лицъ, причемъ относительно нѣкоторыхъ изъ нихъ послѣдовало заключеніе о прекращеніи или пріостановленіи уголовнаго преслѣдованія, а въ отношеніи къ другимъ составленъ обвинительный актъ, подлежащій внесенію въ палату, то означенное заключеніе также представляется въ палату, для совмѣстнаго съ симъ актомъ разсмотрѣнія.

Ст. 544. По дѣламъ о преступленіяхъ и простукахъ, влекущихъ за собою лишеніе всѣхъ правъ состоянія или всѣхъ особенныхъ, лично и по состоянію присвоенныхъ, правъ и преимуществъ, судебному производству предшествуетъ, во всякомъ случаѣ, предварительное слѣдствіе и преданіе обвиняемаго суду.

Ст. 545. По дѣламъ о преступленіяхъ и проступкахъ, не влекущихъ за собою лишенія всѣхъ правъ состоянія или всѣхъ особенныхъ, лично и по состоянію присвоенныхъ, правъ и преимуществъ, къ судебному производству можетъ быть приступлено и безъ предварительнаго слѣдствія, если прокуроръ, по доставленнымъ ему свѣдѣніямъ и доказательствамъ, или по самому свойству дѣла, признаетъ возможнымъ предложить суду обвинительный актъ, и если судъ и съ своей стороны не усмотритъ надобности въ предварительномъ слѣдствіи.

Ст. 1072. Окружному суду предаются за преступленія должности, въ округѣ его совершенныя, когда за преступленія эти не положены наказанія, соединенныя съ лишеніемъ всѣхъ правъ состоянія, или всѣхъ особенныхъ, лично и по состоянію присвоенныхъ, правъ и преимуществъ:

1) чины всѣхъ вѣдомствъ, занимающіе должности съ четырнадцатаго до девятаго класса включительно, или пользующіеся заурядъ классами сихъ должностей;

2) лица, занимающія должности по выборамъ дворянскихъ, городскихъ и сельскихъ сословій, коимъ никакого класса не присвоено, съ изъятіями, ниже сего постановленными (ст. 1073);

3) секретари, помощники секретарей и прочіе чиновники, состоящіе при судебныхъ мѣстахъ, а также судебные пристава и нотаріусы, и

4) канцелярскіе служители всѣхъ вѣдомствъ, равно должностныя лица волостного и сельскаго управленій и нижніе полицейскіе чины.

Ст. 1073. Суду палаты предаются за преступленія должности, въ предѣлахъ ея вѣдомства совершенныя:

1) чины губернскихъ и государственныхъ учрежденій и выборныя лица, занимающія должности отъ восьмого до пятаго класса включительно;

2) предсѣдатели и члены уѣздныхъ земскихъ управъ и собраній;

3) городскіе головы и члены городской управы;

4) присяжные засѣдатели какъ подвѣдомственныхъ палатѣ окружныхъ судовъ, такъ и самой палаты, за нарушеніе ими обязанностей по сему ихъ званію, и

5) должностныя лица, поименованныя въ предшедшей (1072) статьѣ, если они обвиняются въ преступленіяхъ, за которыя закономъ положены наказанія, соединенныя съ лишеніемъ всѣхъ правъ состоянія или всѣхъ особенныхъ, лично и по состоянію присвоенныхъ, правъ и преимуществъ.

Примѣчаніе. Присяжные засѣдатели палаты судятся въ гражданскомъ ея департаментѣ.

Ст. 1105. Дѣла о преступленіяхъ должности, за которыя въ законѣ положены наказанія, соединенныя съ лишеніемъ правъ состоянія или всѣхъ особенныхъ, лично и по состоянію присвоенныхъ, правъ и преимуществъ, разсматриваются: 1) въ кассаціонномъ департаментѣ правительствующаго сената съ сословными представителями, согласно правиламъ, изложеннымъ въ статьяхъ 1061^{3}—1061^{5} сего устава, и 2) въ судебной палатѣ, въ особомъ ея присутствіи — изъ предсѣдателя и и трехъ членовъ уголовнаго департамента, губернскаго предводителя дворянства, городского головы того города, гдѣ дѣло разсматривается, а также одного изъ волостныхъ старшинъ мѣстнаго уѣзда, причемъ соблюдаются правила, изложеныя въ нижеслѣдующихъ 1105^{1}—1106^{2} статьяхъ.

Примѣчаніе 1. Въ случаѣ невозможности образовать особое присутствіе палаты въ указанномъ сею статьею составѣ, а также при выѣздахъ сего присутствія изъ мѣста постояннаго пребыванія палаты, одинъ или два члена ея могутъ быть замѣняемы членами мѣстнаго окружного суда.

Примѣчаніе 2-е. Губернскій предводитель дворянства, когда онъ по случаю исполненія прямыхъ своихъ служебныхъ обязанностей или по другимъ законнымъ причинамъ, не можетъ присутствовать въ засѣданіяхъ палаты, замѣщается однимъ изъ мѣстныхъ уѣздныхъ предводителей дворянства. Въ сихъ-же случаяхъ, въ городахъ С.-Петербургѣ и Москвѣ, вмѣсто городского головы, въ составъ присутствія судебной палаты приглашается товарищъ городского головы. Въ губерніяхъ вятской и пермской, а также въ тѣхъ уѣздахъ губерніи вологодской, въ коихъ не учреждено должности предводителя дворянства, въ составъ присутствія судебной палаты приглашается предсѣдатель мѣстной губернской земской управы.

Ст. 1105[1]. Назначеніе волостного старшины для пополненія присутствія судебной палаты производится слѣдующимъ порядкомъ. Губернаторы ежегодно къ 1-му декабря сообщаютъ палатѣ списокъ волостныхъ старшинъ по каждому изъ уѣздовъ отдѣльно. За три недѣли до открытія періода засѣданій по дѣламъ, которыя подлежатъ разсмотрѣнію при участіи сословныхъ представителей, палата избираетъ, по жребію, изъ числа старшинъ того уѣзда, гдѣ назначено слушаніе дѣлъ, одного очереднаго и двухъ запасныхъ старшинъ, которые вызываются въ мѣсто выѣзда палаты. Выбранные въ составъ палаты волостные старшины пользуются правами, предоставленными статьею 104 учр. суд. уст. присяжнымъ засѣдателямъ.

Ст. 1106. Въ случаѣ неявки по законной причинѣ или отводаъ на основаніи статей 600—607 сего устава, приглашенные въ составъ судебной палаты сословные представители замѣняются: очередной волостной старшина—однимъ изъ запасныхъ, въ порядкѣ жребія, а прочіе—тѣми лицами, на коихъ, по закону, возложено исправленіе ихъ должностей на время ихъ отсутствія.

Ст. 1106[1]. Входящіе въ составъ присутствія палаты сословные представители участвуютъ какъ въ опредѣленіи вины или невиновности подсудимаго, такъ и въ постановленіи приговора о наказаніи. Голоса ихъ исчисляются наравнѣ съ голосами постоянныхъ членовъ суда.

Ст. 1106[2]. Приговоры, постановленные судебною палатою, съ участіемъ сословныхъ представителей, почитаются окончательными.

256[1]. Статья 201[1] не примѣняется въ губерніи Ставропольской и областяхъ Кубанской и Терской. Дѣла означенныя въ п. 5 ст. 1073, разсматриваются въ окружномъ судѣ.

Ст. 271[1]. Статья 201[1] не примѣняется въ Закавказьѣ. Дѣла, означенныя въ п. 5 ст. 1073, разсматриваются въ окружномъ судѣ.

309[1] не примѣняется въ губерніяхъ варшавскаго судебнаго круга.

Ст. 1328[1]. Дѣла означенныя въ п. 5 ст. 1073, разсматриваются въ окружномъ судѣ.

II. Статью 1213[3] того-же устава дополнить слѣдующимъ примѣчаніемъ:

Дѣла по нарушеніямъ постановленій о печати, касающіяся преступленій и проступковъ, за которые, по закону, положена отвѣтственность по статьѣ 274 уложенія о наказаніяхъ, разсматривается судебною палатою съ сословными представителями на основаніи правилъ, изложенныхъ выше въ статьяхъ 1105 – 1106[2] сего устава.

III. Примѣчанія къ статьямъ 201 и 1260, примѣчаніе 2 къ статьѣ 1031, примѣчаніе 1 къ статьѣ 1258 и статью 1317 устава уголовнаго судопроизводства отмѣнить.

VI. Дѣйствіе изложенныхъ въ пунктахъ I и II постановленій распространить на всѣ дѣла, по коимъ до распубликованія сего закона не состоялось судебныхъ приговоровъ, съ тѣмъ, чтобы всѣ дѣла, подлежащія, на основаніи сихъ постановленій вѣдѣнію судебныхъ палатъ съ сословными представителями, были переданы въ судебныя палаты, хотя бы производство по симъ дѣламъ и было начато.

АЛФАВИТЪ ФАМИЛІЙ,

помѣщенныхъ въ адресномъ указателѣ „САМАРСКАГО СПУТНИКА“,

съ указаніемъ страницъ.

А.

	Стран.
Абрамовъ А. Т.	70
Абражеевъ Я. М.	64
Абросимовъ И. П.	151
Аваевъ Н. Ф.	118
Августовъ В. И.	94
Аверкіевъ И. Ф.	65
Агаповъ В. И.	81, 85
Агаповъ П. П.	139
Агаповъ Г. П.	129
Агатицкій А. А.	64
Агафоновъ Ѳ. И.	88, 109, 139
Агафодоровъ Д. А.	35
Агѣевъ А. П.	126
Адамовичъ В. Я.	155
Адріановъ А. И.	124
Азясская А. Н.	51
Акимовъ А. Г.	69, 71, 89
Аксакова О. Г.	199
Аксаковъ	69, 70, 78, 88, 107, 180, 201
Аккербломъ Е. Х.	203
Аксеновъ А. П.	142
Аксютинъ Е. И.	126
Алабина В. В.	197, 198, 201
Алабинъ П. В.	78, 80, 105, 173, 197, 198, 201, 216.
Аладьинъ Р. Г.	163
Алашеева А. С.	195
Александрійскій А. А.	61
Александровъ Г. К.	45
Александровъ М. А.	35
Александровъ В.	56
Алексѣевъ М. М.	48
Алексѣевъ Н. Е.	127
Алексѣевъ Д. Н.	74
Алексѣевскій П. И.	48
Алмазовъ С. И.	207
Алмазовъ В. И.	207
Алмазовъ І.	56
Алмазовъ Д.	57
Алонзовъ М.	54
Алсуфьевъ І. В.	95
Алсуфьевъ Н. В.	123
Алферовъ К. А.	56. 181, 89
Альбановъ И.	55
Альбицкій П. А.	48
Альбокриновъ И. В.	35
Альшевскій В. К.	70
Альховъ И. А.	84. 127
Аманацкій А. Ѳ.	56, 195
Амстердамскій А. В.	206
Амелунгъ К. Ю.	143
Ананьевъ А. А.	143
Ананьинъ И. А.	217
Анисимовъ С. А.	169, 178
Андреева А. М.	206
Андреевъ Н. С.	157
Андреевъ П. И.	217
Анкудиновъ Ѳ. Л.	127
Анонимовъ В. Х.	109
Аннаевъ Е. Н.	78, 84, 197
Анненковъ В. И.	114, 207
Анеіевъ Н. А.	74
Антипинъ И. В.	85, 126
Антонина (игум.)	37
Антоній архим.	39, 41, 45, 46, 54, 216
Антоновъ А. Л.	96
Араповъ Б. А.	122
Араповъ П. А.	115
Аргентовъ В. М.	116
Аристотелевъ П. Е.	110

	Стран.
Арефьевъ Н. М.	78, 82, 200, 201, 215
Арефьевъ А. В.	64
Аржановъ М. А.	63, 78, 126
Аржанова В. Я.	198
Аржановъ Е. И.	127
Арзамасцевъ М. М.	67
Аристовъ В. Н.	118
Арнольдовъ Н. И.	78, 116, 173, 216
Арнольдова М. А.	201
Арсеньевъ П. Ѳ.	206
Архангельскій П. С.	37, 48, 51, 54, 162
Архангельскій П.	54
Архангельскій Ф. Я.	66
Архангельскій А. В.	194
Архангельскій А. К.	65
Архангельскій М. П.	35
Архангельскій И.	56, 62
Архангельскій Ѳ. С.	35
Архангельскій И. А.	36
Архангельскій В. М.	81
Архаровъ В. С.	60
Архиповъ М. И.	139
Арычкинъ Н. С.	78, 80, 105, 216
Аскалоновъ И. С.	51
Астанковъ П. В.	205
Астанкинъ В. А.	133
Атенскій В. А.	155
Аттиковъ Л. П.	34
Аѳанасьевъ К. П.	60
Аѳанасьевъ А. А.	96
Аѳанасьевъ Е. П.	129
Ахматовъ П. С.	109

Б.

	Стран.
Бабинцевъ Н. Я.	107
Бабкинъ В. А.	62, 89, 106
Бабкинъ М. Н.	211, 215
Байковъ В. Ф.	205
Байченко Е. Ф.	74, 182
Баклановъ Ф. А.	140
Бакурскій А.	57
Балашевъ И. В.	151
Барабанщикова В. П.	194
Балакирщиковъ В. А.	124
Баракинъ М. С.	127
Барановская Н. П.	174
Бардскій В. М.	138
Бартоломей А. Ѳ.	109
Басковъ Д. В.	66
Батюшковъ Н. Д.	135
Баумъ К. Х.	116
Бахницкій Н. С.	152
Бахметьевъ Н. В.	56, 73, 181
Бахтеровъ А. П.	66
Бачмановъ А. С.	215, 217
Безпаловъ А. Е.	135
Безпаловъ А.	78, 84, 126, 218, 219
Безпалова Е. Ѳ.	198
Безруковъ А. Г.	84
Безсарабовъ Н. И.	126
Безсоновъ М. Е.	88, 123
Беллавинъ И. Ѳ.	198
Бемъ Е. Ф.	215
Бемъ О. Д.	129
Бенарадскій В. М.	94
Беневоленскій А. В.	57, 183
Беневольскій И. Г.	37, 51, 192
Бенедиктовъ А. Я.	65
Беригутъ Г. В.	204
Бернштейнъ С. А.	154
Бестужевъ И. С.	123
Бетеряковъ П. Н.	122
Билинскій Е. С.	66, 89
Битовтъ В. А.	155
Благодатинъ А. В.	133
Благовидова А. Ѳ.	51
Благовидовъ Ѳ. И.	34, 36, 181
Благодаровъ А. К.	66
Благодаровъ В. И.	65
Благоразумовъ В. И.	45, 48, 51
Благовѣстовъ Н. Г.	61
Благовѣщенскій А. П.	205
Благовѣщенскій А. В.	67
Благоправовъ В. И.	48
Блаженковъ И. И.	139

	Стран.
Блиновъ А. А.	48, 205
Блиновъ И. М.	84
Бобровскій П. Е.	35
Бобровъ Н.	55
Богатыревъ А. Д.	64
Богатыревъ С. А.	168, 173
Богатыревъ Н. Д.	129
Богдановичъ М. В.	51, 215
Богдановичъ В. Ѳ.	109
Богдановъ М. А.	188
Боголюбовъ И. М.	35
Боголюбовъ Л. В.	118
Боголюбскій И. А.	34, 36, 39, 48
Боголюбскій Н. И.	51, 54, 173
Богомоловъ В. Д.	61
Богомоловъ В. М.	82
Богомолова С. Д.	174
Богомолова Ю. Д.	216
Богоявленскій Ѳ. М.	124
Богоявленскій Н.	55
Богушъ П. И.	128
Боде Ю. К.	178, 200, 203, 204
Бойе А. А.	155
Бойко Е. Х.	193
Боллырезъ Н. М.	126
Болмосовъ М. Ѳ.	82, 83
Болтуновъ И. И.	73, 126
Болтуновъ А. И.	126
Бончевскій М. К.	156
Бонди А. Е.	154
Борейша К. Ф.	124
Борисова А. Н.	192
Борисова М. Н.	193
Борисовъ В. В.	78
Борисовъ А. Б.	35
Борисовъ И. С.	82
Борисякъ А. Н.	152
Борнгауптъ А. К.	217
Бородинъ Д. И.	73
Бородинъ М. Н.	73
Бормотинъ Ѳ. Ф.	86
Бочковъ Л. К.	96
Братолюбовъ Н. С.	45, 46
Братолюбовъ М. И.	206
Брандтъ З. Д.	199
Брезинскій Е. В.	95
Бродовичъ Ѳ. В.	95
Бряндинъ В. Г.	84
Брянчанинова С. Б.	199
Брянчяниновъ А. С.	41, 58, 88
Брунингъ В. О.	155
Бубликовъ Р. Х.	211, 217
Будаговъ Г. М.	152
Булановъ Н. И.	84
Булгаковъ А. Д.	122
Булгаковъ А. Н.	107
Булгаковъ Е. Н.	65
Булычевъ И. Г.	82, 83
Булышевъ А. И.	94
Буренинъ В. П.	82
Бурковъ П. И.	83
Буслаевъ В. Е.	78, 219
Бугольцъ А. Ѳ.	155
Быковъ Н. А.	206
Быстрицкій И. А.	117
Быстрицкій А. М.	45
Быстрицкій И. Н.	34
Бѣдняковъ С. И.	96
Бѣлецкій Э. Ѳ.	118
Бѣлицкій Д. І.	115
Бѣлобородовъ В. Я.	152
Бѣлоноговъ А. О.	126
Бѣловъ И. И.	155
Бѣловъ И. П.	125
Бѣловъ Ѳ. А.	60
Бѣловъ М. К.	98
Бѣлгородскій Е. И.	37, 45, 46
Бѣлгородскій В. И.	194
Бѣлобрысовъ А. А.	143
Бѣлоусовъ П. А.	122
Бѣлоцерковскій В. А.	154
Бѣляевъ А. П.	123
Бѣляевъ А. А.	143
Бѣляевъ В. П.	133
Бѣлянушкинъ Н. М.	84
Бѣляковъ А. А.	187, 127

	Стран.
Бюрно Н. 76, 78, 173, 181, 215, 219	
В.	
Валле-де-Барръ Е. А.	215
Варжицкій Ф. Ф.	155
Варламовъ А. И.	129
Васильевъ А. П.	217
Васильевъ Н. Д.	66
Васильевъ А. В.	206
Васильевъ М. М.	115
Васильевъ Е. Г.	83
Васильевъ А. А.	66
Васильевъ И. В.	84
Васильевъ П. А.	109
Васильевъ А. А.	95
Васильева	194
Вацуро А. И.	140
Веденяпинъ М. Н.	182, 109
Веннбергъ Э. Я.	152
Вейсманъ В. И.	115
Векшинъ А. Я.	37
Великановъ П. А.	82, 83
Гельцъ О. А	73
Вентцель А. Н.	152
Веретенниковъ А. Я.	109, 182
Верещагинъ В. В.	66, 89
Вержбицкій О. О.	205
Веригинъ Е. Н.	36, 46, 54. 192
Вертель Б. В.	178, 204, 208
Вертель В. В.	108, 206
Вертоглазовъ А. С.	145
Верцинскій Я. С.	205
Вершинскій М. А.	34
Верщинскій П.	55
Веселицкій С. А.	180, 215
Веселицкій П. А.	83
Весновскій И. А.	60
Вздульскій И. М.	140
Викторовъ Р. И.	124
Викторовъ Ѳ. В.	84
Викулинъ М. А.	124
Вилль И. К.	95
Винклеръ Ф. И.	140
Винницкъ	176

	Стран.
Виноградовъ А. Ѳ.	106
Виноградовъ М. Я.	143
Виноградовъ М. В.	207
Виноградова Л. И.	173
Винярскій А. Г.	140
Вирелъ К. І.	95
Вирпша Г. Ф. 95, 178, 203, 204, 208	
Вирпша Л. Д.	215
Виртуозовъ М. А.	194
Вишневскій О. А.	82
Вихоревъ А. С.	205
Віанцевъ В, И.	35
Віанцевъ С. И.	70
Віанцевъ В. В.	55
Воейковъ Д. И.	134
Воиновъ П. В.	96
Войцеховскій А. Ѳ.	107
Войцеховскій Д. К.	154
Войцеховскій И. И.	153
Войтяховскій В. П.	94
Волковъ В. Н.	163
Волковъ М. Г.	89
Волковъ Н. Д.	106
Володинъ М. Г.	174, 188
Волоховъ Д. П.	73
Волчанскій А. Е.	133
Вольгушевъ Л. В.	126
Воробьевъ А. С.	86
Воробьевъ С. В.	127
Воронихинъ А. И	187
Вороновъ А. Н.	138
Воронцовъ И. М.	198
Воронцовъ Н. И.	36, 48, 191
Воронцовъ М. П.	70
Воротниковъ Н. П.	187
Воскресенская О.	195
Воскресенскій	57
Воскресенскій Н. К.	124
Востоковъ Н.	57
Вощакинъ А. Ф.	78
Врацкій Л. А.	55
Вѣнценосцевъ А. И.	34
Вюртнеръ	204

Стран.

Г.

Гавриловъ А. Н. 217
Гавриловъ А. И. 215, 109
Гавриловъ Т. Е. 205
Гаіевъ В. М. 162
Гамбурцевъ В. И. 129
Гамбергъ А. Х. 178
Галлеръ А. К. 119
Гальковскій Н. Г. 73, 117
Гаусманъ А. Ф. 129
Гвоздевъ В. М. 66
Гебель Э. Л. 128
Гебенштрейтъ Г. И. 129
Гейнъ В. Ф. 122
Генпингъ О. П. 155
Генсенъ Ѳ. И. 217
Герасимовъ И. Г. 144
Гидасповъ В. 55
Гиляровскій А. И. 97, 194
Гиляровскій Е. А. 146
Гиллертъ К. А. 95
Гиммель М. К. 51
Гинзбургъ А. А. 116
Гинзбургъ И. Д. 169, 204
Гинцъ А. К. 217
Гитнеръ А. А. 155, 157
Гладковъ К. М. 84
Гладковъ Н. С. 129
Глазовъ С. А. 125, 126
Глазуновъ Е. И. 96
Глейнигъ А. А. 198, 207
Глейнигъ Э. А. 174
Глейнигъ Л. А. 174
Глотовъ В. И. 81
Глушковъ Н. А. 205
Гнѣдинъ А. С. 181, 187
Гойнингенъ фонъ-Гюне 144
Головановъ И. Ф. 146
Головинъ В. Н. 118, 169
Головинъ Н. Н. 82, 83
Головкинъ И. Г. 216
Головкинъ К. Г. 78, 84

Стран.

Головкина М. С. 198, 199
Головнинъ Н. Н. 203
Головцевъ С. Н. 98
Головцевъ Н. Ф. 206
Голубевъ В. А. 82
Голубевъ Д. Я. 154
Голубевъ И. И. 116
Голубевъ В. П. 94
Голубковъ 216
Горбуновъ Я С. 76, 81, 83
Горбуновъ И. Н. 157
Гордзялковскій І. К. 155
Гординскій Л. О. 115
Гоpинъ М. Н. 127
Гориновъ В. П. 81
Горицкій С. К. 206
Горшеневъ Н. А. 217
Горшенинъ С. И. 96
Горничь В. А. 204
Графъ О. Ф. 154
Грачевъ А. Д. 78, 80
Грачевъ П. Д. 78
Гранъ М. Л. 216
Грау 216
Гренъ К. К. 95
Гребневъ М. И. 34
Греве В. В. 122, 204
Греве Л. А. 61
Грекуловъ Г. И. 35
Гржибовскій И. Д. 152
Григоріанецъ Г. К. 140
Григоровъ Л. Д. 55, 187, 193
Григорьевъ М. Н. 129
Гриневъ В. В. 151
Гриневъ П. В. 152
Гриневицкій А. В. 139
Гриневичъ В. Е. 139
Гродницкій А. И. 71
Громовъ А. А. 216
Громовъ А. А. 60. 129
Громовъ В. Н. 97
Громовъ Н. И. 216
Громовъ А. Н. 61

	Стран.
Громовъ Н. Я.	97
Грошевъ Д. В.	52, 200
Грѣшняева Е. К.	192
Губановъ В. А.	96
Губновъ П. Ѳ.	282
Гуляевъ	205
Гуляковъ И. Н.	204
Гуминскій И. В.	207
Гуровичъ А. А.	204
Гусевъ Д. А.	94
Густомѣсовъ П. И.	95
Гюнтеръ С. А.	214

Д.

Давпаръ Ю. А.	133
Давыдовъ Д. В.	201
Давыдовъ А.	36
Данилевскій Н. А.	138
Даниловъ А. В.	174
Даниловъ В. И.	95
Дашкевичъ В. В.	440
Девель А. С.	146
Дегперъ-Форъ Г. Я.	153
Дегтяревъ С. Н.	188
Демешевъ И. Н.	192
Дементѣевъ И. С. 86. 88,	105, 215
Демидовъ И. С.	95
Деминовъ Ш. Х.	140
Денисова К. А.	51
Денисовъ С. П.	81
Денисовъ Е. Е.	95
Денисовъ П. Е.	81
Дергачевъ П. В.	88
Державинъ І.	54
Дерябинъ В. И.	217
Дерябинъ И. В.	211
Дижоповъ П. И.	81
Дикгофъ А. В.	154
Діомидовъ С. А.	48
Дмитріевъ А. А.	60, 135, 215
Дмитріевъ Е. М.	60
Дмитріевъ М. А.	115
Дмитріевъ Н. Г.	155
Дмитріевъ Ю. Д.	122
Дмитріевъ Ѳ. М.	108
Добровъ М. А.	95
Добросердовъ П. Х.	55, 193, 194
Добротворскій І.	62
Добрѣевъ М. М.	94
Догадкинъ К. И. 78, 174, 178, 197, 203, 204, 207, 208.	
Догадкина Е. К.	174
Докинъ Т. Ф.	124
Докучаевъ А. С.	198
Докучаевъ Л. И.	115
Докучаевъ И. Ѳ.	215, 78
Докшинъ В. А.	89, 109
Докшинъ Н. В.	66
Докшинъ А А.	73, 127
Долговъ А. Ф.	107
Долговъ Г. И.	105
Доливо-Добровольскій А. Н.	143
Долоцкій В. А.	151
Домбровскій К. И.	146
Донцовъ М. Н.	139
Дормидонтовъ К. Ф.	138
Древицъ-Фонъ Е. Х.	173, 195
Дроздовъ В. В.	187
Дроздовъ И. П.	205
Дроздовъ А. И.	36, 57
Дронскій М. Н.	205
Дубакинъ Д Н.	45, 46
Дубенская М. В.	205
Дубровскій А. И.	194
Дунаевъ Н. Ѳ.	78, 125, 219
Дуровъ Н. В.	109
Духиновъ И. Ф.	200
Духиновъ А. Ф.	200
Дѣяновъ И. М.	59
Дьяковъ С. Г.	36
Дьяконовъ В. Г.	143
Дьякопова П. И.	174

Е.

Евграфовъ А.	56
Евгеньевъ Б. А.	206

	Стран.
Евлановъ П. В.	135
Евреиновъ А. О.	116
Егоровъ Н. П.	64
Егоровъ Д. В.	143
Егоровъ А. И.	199
Ежкова М. Н.	192
Екимовъ Д. А.	155
Елшинъ Г. Т.	65
Епапешниковъ А. В.	144
Епиктетовъ А. Н.	96
Ермашевскій Н. Г.	139
Есауловъ А. П.	151
Есиповъ Г. А.	65
Есиповъ Т. В.	96
Есиповъ И. В.	70
Есипова А. Д.	193
Ефтимовичъ Р. П.	140
Ефремовъ Н. А.	127
Ешковъ Ѳ. С.	128

Ж.

Жабицкій К. Ф.	115
Жабицкій П. Ф.	106
Жариновъ М. А.	81
Ждановъ А. В.	32, 36, 41, 178
Ждановъ А. П.	69, 70, 89
Ждановъ Н. А.	51, 216
Ждановъ П. Н.	98
Ждановъ В. А.	205
Жемчужниковъ А. А.	105
Жерновъ А. П.	84
Жилевичъ Л. Ф.	157
Житмаревъ Я. В.	86
де-Жоржъ Н. П.	128
Жуковъ В. Е.	78, 125, 173, 219
Жуковъ В. Н.	151
Жуковскій И. П.	65
Журавлевъ П. М.	200

З.

Завадскій В. В.	146
Заглядинъ К. Ю.	127
Загорскій В. С.	205
Зайцевъ И. П.	215
Залусскій С. Ф.	152
Замятинъ Е. Г.	140
Запесошный И. М.	73
Заяшниковъ Н. М.	85
Заяшниковъ М. А.	85
Зацвилиховскій Ф. Ю.	66
Зацѣпинъ Н. С.	117
Звигинцевъ И. И.	70
Здановскій Т. Д.	145
Зеленецкій А. А.	48
Зелихманъ Л. Л.	155
Зеляхъ Н. М.	61, 206
Зенгтеллеръ Э. И.	123
Зефировъ П.	55
Зимнипскій В. А.	55, 89
Зимнинскій И. В.	107
Зинова А. Е.	193
Зиновъ Н. В.	139
Зиповьевъ П. А.	95
Злобинъ А. С.	84, 173
Злобинъ Г. И.	206
Золотницкая И. П.	51
Зотовъ М. С.	81, 83
Зубковъ К. А.	135
Зыринъ М. В.	1 92

И.

Иванова О. М.	174
Иванова Е. М.	174
Ивановъ К. И.	36, 40
Ивановъ Н. М.	124
Ивановъ А. Н.	64
Ивановъ А. И.	140
Ивановъ К. А.	107
Ивановъ А. А.	205
Ивановъ С. З.	128
Ивановъ Н. Г.	138
Ивановъ Е. А.	195
Ивановъ И. В.	68
Пвановъ М. П.	119
Ивановъ Ѳ. Ѳ.	122
Ивашкинъ П. Ѳ.	126

	Стран
Игонинъ В. П.	26
Изреберскій В. Д.	26
Ижорская Е. В.	176
Ижорскій А. В.	107
Иларіонъ (іером.)	137
Иларіонова С. И.	251
Ильинъ А. Г.	187
Ильинъ Н. А.	163
Ильина Е. Н.	195
Ильменскій В. А.	96
Ильинская А. А.	194
Иньковъ К. Н. 55, 106, 143,	181
Иньковъ Л. В.	60
Исаковъ П. Г.	73

І.

Іергъ И. Ф.	169
Іоновъ А. И.	109
Іосафъ (архим.)	98

К.

Кабановъ Н. А.	108
Кавскій А. В.	78, 117
Казаковъ В. А.	116
Казанскій П. Г.	123
Казанскій В. И	124
Казанцевъ Н. Н.	62
Казиміровъ Н. В.	87
Казимірова И. В.	205
Калатузовъ В. И.	34, 41, 54, 62
Калачевъ А. Я.	214
Калеминъ С. А.	110
Калининъ Ф. Ф.	206
Калліоповъ Н. П.	48
Каменновъ В. С.	45
Каменскій Ф. В.	48
Каминскій Н. В.	163
Каминская В. А.	199
Камнева Н. С.	192
Капабѣевъ Д. И.	70
Кандалинскій М. Н.	133
Канаевъ Е. М.	133
Каноновъ И. И.	94
Каптаревъ Н. Е.	109
Капачинскій В. А.	206
Канецкій А. А.	146
Карасикъ А. М.	204
Карамзинъ А. Н.	73
Карвицкій В. С.	96
Каринъ	97
Карауловъ С. С.	115
Карповъ М. Г.	140
Карповъ Д. Н.	34
Карповъ Д. П.	83
Каттерлингъ К. Ѳ.	138
Кашпировъ В. И.	106
Квашенкинъ И. Я.	125, 127
Кацпельсонъ	204
Качевскій К. И.	95
Квятковскій Э. И.	155
Квятковскій Ѳ. А.	127
Кебеке Ф. Н.	82
Кеницеръ О. К.	217
Кесаревъ Г. В.	47
Кесаревъ Е. В.	48
Кетатъ Р. Ф.	206
Кикулинъ И. М.	127
Кильдюшевская А. М.	51
Кильдюшевская Е. С.	51
Килль В. А.	140
Кипарисовъ В. Н.	98
Кириловъ Д. В.	83, 97, 201
Кириловъ А. И.	81, 85
Кириловъ Ѳ. Ф.	82
Кириловъ Я. И.	66
Кириловъ А. Н.	96
Кирѣевъ	140
Киселевъ Г. М.	126
Киселевъ С. А.	85
Кисловскій Н. А. 73, 78, 89,	105
Кисель-Загоряпскій	68
Клавикордовъ П. Е.	187
Клейненберъ В. В.	142
Клементьевъ Н. М.	81, 83
Клеменцъ Г. А.	116
Клеповъ С. Я.	215

	Стран.
Климова А. А.	199
Климовъ Н. К.	205
Климушинъ Н. А.	126
Клитинъ В. Г.	51
Клочковскій А. И.	154
Клыковъ Л. Л.	204
Клюжева А. В.	192, 195
Клюжева А. С.	195
Клюжевъ В. С.	188
Клюжевъ И. С.	181, 187
Ключникова К. Ф.	194
Ключниковъ Ф. М.	181
Кноррингъ Н. Е.	70, 73
Князевская З. Е.	206
Кобзарь Ѳ. Е.	109
Ковалевскій И. М.	205
Ковалевъ О. И.	143
Когапъ Е. И.	203
Коганъ Г. И.	155
Когутъ А.	115
Кодзь И. Ф.	146
Кожаринъ И. Л.	144
Кожевниковъ А. Ф.	36
Кожевниковъ Е. Т. 78, 105, 197, 201, 215	
Кожевниковъ Н. Ѳ.	78
Казаковъ П. Е.	126
Козловъ С. И.	84
Козловскій К. И.	106
Козьминъ Н. В.	60
Козьмодемьянскій С. С.	116
Козырскій Н. А.	73
Колесниковъ П. С.	191
Колесниковъ Т. А.	78
Колесовъ Н. А.	95
Кольмогоровъ К. И.	64
Колосовъ Н. С.	157
Колоярскій П. М.	35, 57
Колпаковъ И. С.	129
Колпинъ К. И.	204
Колпашниковъ А. Ѳ.	97
Колпиковъ Д.	57
Колумбовъ В. М.	122

	Стран.
Кольвицкій Ф. Г.	51
Кольцовъ Н. М.	174
Колышкина В. В.	194
Комаровъ В. А.	157
Кондарицкій А. М.	195
Коноваловъ А. А.	191
Конопацкій	204
Коноваловъ П. А.	81
Коноплевъ П. А.	65
Константинова А. А.	198
Константиновъ А. И.	215, 219
Константиновъ А. Ѳ.	206
Коняевъ К. И.	156
Копенгагеновъ П. И.	95
Копелянскій Д. М. 154, 203, 204	
Коперниковъ А. И.	65
Копылевскій М.	57
Кореповъ И. Г.	162
Корженевскій В. О.	155
Корнѣевъ И. Г.	73
Коробцевъ П. И.	124
Королевъ И. И	65
Корольковъ И. И.	65
Кортнева Т. Н.	165
Косицкій В. В.	98, 188, 206
Костинъ В. М.	216
Костинъ А. А.	163
Костромитиновъ Г. Н.	181
Котляренко П. А.	155
Кохманскій К. Ф.	116
Кочетковъ В. И.	218
Кочкинъ П. П.	162
Кравковъ В. П.	146
Крайневъ А. В.	206
Крапивный В. П.	140
Красноперовъ И. М.	76
Красновъ А. А.	107
Краснословъ И. П.	64
Красиковъ Ѳ. Ѳ.	124
Красильниковъ В. И.	191
Краснослободскій Л. А.	64
Красовичъ Е. Н.	142
Кремеръ-фонъ Н. И.	154

	Стран.
Кремшевскій А. К.	142
Крестовскій А. П.	169
Кроткій И. А.	35
Кротковъ А. Н.	34, 36
Кротковъ А. И.	55, 194
Кротковъ А. П.	140
Кроткова Л. И.	194
Кругликовъ П. В.	59, 62, 215
Кругловъ К. М.	81, 126
Круглова А. Н.	193
Кругляковъ В. И.	84
Крыжановскій А. Г.	205
Крыловъ П. С. 54, 61, 88, 173, 176, 180, 197.	
Крыловъ П. П.	204
Крыловъ А. С.	218
Крыловъ В.	56
Крыловъ В. В.	109
Крыловъ П. С.	76
Крыловъ Н. О.	117
Крыловъ В. Н.	194
Крыловъ В. П.	35
Крылова М. В.	197, 201
Крючковъ А. Н.	127
Ксанфъ Д.	57
Кубаревъ А. В.	35. 57
Кубаревъ П. И.	70
Кубишъ М. Р.	163
Кугушевъ С. Л.	65, 89
Кудринъ Н. С.	66
Кудрявцевъ В. И.	123
Кудрявцевъ М. В.	206
Кудрявцевъ М. П.	83
Кудрявцевъ М. И.	86
Кудряшева Е. В.	174
Кудряшевъ Л. П.	205
Кудряшевъ Н. П.	142
Кузнецовъ И. И.	78
Кузьминъ М. П.	89
Кузьминъ П. Г.	64, 94
Кулаевская М. П.	173
Кулебякинъ	60
Кулеша А. О. 61, 178, 197, 203, 208	

	Стран.
Купашевскій И. П.	118
Кенцендорфъ Е. Я.	51
Куракинскій В. Н.	61
Курбатовъ Г. Е.	105, 216
Курлинъ Е. И.	218
Курлинъ К. И.	38
Курлинъ Г. И.	36, 78
Курлина М. З.	198, 199
Курлина В. А.	197, 198
Курлина Е. А.	198
Куропаткинъ П. І,	83
Куроѣдова М. А.	198
Куроѣдовъ С. Б.	70
Куроѣдовъ Г. В.	74
Куроѣдовъ И. П.	81
Кутергинъ П. Е.	96
Кутырева А. М.	205
Куфтинъ А. Н.	146

Л.

	Стран.
Лавровъ Е. А.	219
Лавровъ. С О. 55, 76, 78, 105, 141, 173. 181.	
Лавровскій В. А.	142
Лаврскій В. В. 34. 36, 39, 41, 51, 180, 216.	
Лаконцевъ С. Е.	106
Лампе А. Б.	68
Ламбертъ д'Ансе Д. И.	143.
Ланскій С. С.	146
Ландышевъ П. Д.	73
Лапкинъ Ѳ. Т.	36
Лапкинъ Н. Ѳ.	59
Лаппа-Старженецкій Г. П.	152
Лапшинъ	216
Лаптевъ С. Г.	108
Ласточкинъ Н. И.	35, 56
Лати О. Т.	129
Лахметовъ И. А.	74, 84
Лауницъ ф. А. Э.	118
Лебедевъ Ѳ. Ѳ.	34
Лебедевъ Н. И.	—
Лебедевъ П.	54

	Стран.
Левинъ И. И.	217
Левитскій В. П.	73
Левицкій И.	57
Левицкій А. И.	67
Левкова С. Н.	194
Левковъ Н. П.	187
Левковъ Н. Н.	119
Левковъ А. Н.	207
Ледомскій Е. Д.	96
Ледомскій М. Е.	133
Ледомскій И. Л.	118
Ледомскій М, Д.	194
Ледомскій Г. Д.	206
Лей Э. Ѳ.	94
Лейманъ П. П.	95, 215
Лейтнекеръ Э. Г.	155
Лейцингеръ А. Ф.	155
Ленкевичъ А. А.	154
Леонидовъ П. И.	35
Леонтьевъ Д. В.	73. 98
Леонтьевъ	124
Леонтьева Л. И.	174
Лесгафтъ В. Ф.	152
Ливановъ И. М.	34
Ливановъ Х. И.	35
Ливановъ В. А.	138
Ливановъ П. Х.	193
Липницкій В. В.	66
Лихачевъ Н. Н.	122
Лифановъ К. М.	174
Лобановъ П. П.	116
Лобановъ Н. А.	73
Лобачевъ А. Т.	82
Лозановъ Н. Н,	176
Лозанова Е. П.	176
Локтевъ С. О.	49, 82
Лонткевичъ А. Ю.	154
Лопатинъ П. М.	83
Лопатицкій К. К.	68
Лоретовъ В. М.	206
Лосицкій И. И.	68
Лохвицкій Г. П.	63
Лохвицкая В. А.	199
Лукашевичъ А. О.	123
Лукинъ Г. Г.	129
Луковникова О. П.	201
Лунинъ П. В.	140
Лысцовъ М. П.	168, 215
Львовъ К. М.	206
Львовъ П. П.	96
Львовъ А. Л.	127
Любавскій Л. А.	169
Любецкій	65
Любимовъ В. М.	94
Любимовъ А. А.	124
Люстрицкій А. И.	35
Люцау Ю. Р.	173
Ляминъ А. С.	116
Ляминъ М. И.	108
Ляховскій И. И.	217
Ляхъ-Невинскій К. О.	61

М.

	Стран.
Майерановъ В. Я.	36, 40
Майерановъ И. В.	48
де-Маке Б. А.	139
Мазингъ В. Р.	195
Мазунинъ В. М.	56, 181, 187
Макаровъ	206
Максимовъ В. С.	143
Максимовъ П. А.	184
Маликовъ С. М.	78
Малининъ В. А.	94
Малининъ И. І.	96
Малининъ А. И.	138
Малиновскій В.	34, 98, 181, 187, 201
Малиновскій В. Н.	45, 51
Малиновскій М.	55
Маловъ В. С.	94
Малыгинъ П. А.	105
Малыгинъ А. В.	127
Малышевъ И. В.	127
Малышевъ Т. М.	85
Мамаевъ В. Д.	140
Мамлеевъ И. Ф.	66
Мамонтовъ Е. С.	154

	Стран.
Мандругинъ Е. С.	127
Мантуровъ В. И.	65, 89
Мансыревъ Н. Н.	138
Монсыревъ К. А.	63
Маразуевъ П. Д.	94
Маринъ В.	57
Мартосъ В. А.	98, 118
Марковъ А. И.	115
Марковъ А. Г.	126
Марковъ А. И.	143
Марковъ В. Н.	116
Марковъ Н. И.	116, 187, 201
Марковъ К. Г.	82
Марковъ-Стружскій	138
Мартыновъ Г. Д.	205
Марычевъ Н. С.	219
Мармельштейнъ И. И.	98, 206
Маряновская А. А.	176
Масловская Г. И.	195
Масловъ И. В.	36, 46, 54, 176
Маслепниковъ П. Н.	162
Мастридова Л. Н.	199
Матвѣевъ В. С.	94
Матвѣевъ А. М.	154
Матвѣевъ И. Н.	126
Матвѣевъ Н. П.	126
Матвѣевъ Н. Д.	146
Медвѣдевъ Ѳ .К.	83
Мейеръ А. Я.	115, 169
Мейеръ Ѳ. Е.	174
Меликовъ П. Ѳ.	35, 57
Мельвиль Р. И.	145
Мельниковъ А. Н.	67
Мельниковъ А. М.	187
Мельниковъ Н. С.	66
Мельниковъ М. И.	129
Мергансъ Э. Э.	143
Мерзляковъ П. И.	124
Меркуловъ Н. Я.	86
Меркуловъ О. С.	193
Меркуловъ В. И.	94
Мечъ В. Н.	73, 89
Микулинъ Д. Д.	118

	Стран.
Микулинъ В. Д.	105
Миловзоровъ А. П.	61
Миловановъ А. П	118
Миловзоровъ К. Н.	204, 48
Милованновъ А. П.	98
Милежкинъ Д. Т.	188
Милоновъ В. М,	94
Милѣевъ А. Н.	133
Мирецъ-Имшенецкій И. Р.	122
Миротворскій С. П.	123
Миролобовъ М. В.	65
Михайличенко Г. С.	154, 220
Михайловскій К. Я.	151
Михайловскій Н. Г.	152
Михайлинъ А. И.	86
Михайловъ А. М.	154, 78
Михайловъ А. М.	116
Михайловъ Ѳ. А.	127
Михайловъ М. М.	124
Михайловъ Н. П.	124
Михайловъ А. М.	67
Михайловская-Подгурская	203, 204
Михалевскій В. Г.	138
Михинъ И. В.	115
Мицкунъ	205
Моисеенко И. Н.	152
Молгачевъ К. П.	78, 176
Молгачева Е. В.	214
Молина Н. В.	192
Молинъ В. В.	106
Молоствовъ В. Г.	143
Молчановъ В. А.	125, 126
Монаевъ М. И.	124, 205
Моревъ С. Н.	129
Мордвиновъ М. Д.	107
Морозовъ А. А.	173
Морозовъ А. А.	107
Морозова С. А.	173, 194
Москалевъ В. А.	125
Москаленко В. С.	146
Моховъ В. С.	133
Моченковъ М. И.	85
Муравцевъ Н. Н.	124

	Стран.
Муравцевъ П. П.	66, 89
Муравьевъ Д. В.	215
Муравьевъ А. И.	126
Муриновъ І. А.	143
Муморцевъ Н. Д.	115
Муморцевъ И. Д.	107
Муморцевъ Д. В.	194
Муморцевъ П. В.	126
Муромцевъ Д. В.	48, 56
Муромцевъ Н.	56
Мухлинскій С. А.	151
Мыльниковъ В. Н.	181. 183
Мылицинъ В. И.	217
Мясниковъ Н. Е.	78
Мясниковъ А. А.	207
Мясниковъ А. К.	115
Мясоѣдовъ П. В.	154
Мѣлковъ С. С.	85

Н.

Набоковъ В. В.	127
Набережновъ А. И.	83
Набережновъ И. П.	86
Надеждина О. Ѳ.	51
Надеждинъ А.	56
Надежинъ А. П.	45
Наживинъ Я. С.	205
Назаровъ М. М.	78
Назаровъ П. А.	188
Назаровъ Л. П.	86
Назаровъ С. А.	211
Напѣвкинъ Я. Н.	124
Началовъ А. И.	36
Наумовъ Я. А.	83
Наумовъ П. М.	205
Наумовъ П. С.	96
Невдачинъ Н. К.	35, 48, 57, 182
Невзоровъ И. В.	67
Невскій П.	56
Невскій К. А.	157
Невскій М. О.	64
Неклютинъ Н. Г.	78, 125, 219
Неклюевъ М. М.	107
Несмѣловъ М. И.	95
Нестеровъ П. И.	174
Нестеровъ В. М.	84, 126
Нестеровъ И. Н.	86
Нечаевъ И. И.	204
Нечаевъ В. И.	61
Нечаевъ В. Г.	146, 204
Нечаевъ Н. И.	106
Нечаевъ П. П.	117
Нечаевъ А. П.	117
Нечаевъ Д. Е.	89
Нивинскій	216
Никаноровъ К. М.	109
Никитинъ Д. И.	94
Никитинъ Л. Н.	96
Никитинъ И. Д.	206
Никитинъ Ѳ. Ф.	95
Никифоровъ А. М.	124
Никифоровъ И. Н.	65
Николаевъ С. Ф.	140
Николаевъ В. Н.	168, 174
Николаевъ Н. Н.	107
Николинъ С. А.	129
Никольскій П. К.	68
Никольскій А. С.	54, 180, 183
Никольскій Н. А.	49
Никольскій Д. А.	48
Никольскій И. А.	125
Никольскій М. В.	66
Никольскій Н.	55, 57
Никольская П. Ф.	192
Никольская А. Ѳ.	216
Никоповъ Ѳ. И.	36, 41, 125
Никонова О. И.	198
Никаноровъ П. И.	205
Нилъ (іером.)	37
Новиковъ М. П.	169
Новиковъ И. П.	201, 214, 215, 217
Новиновъ А. С.	124
Новокрещенова Е. Ѳ.	198
Новосельскій А. Е.	94
Носовъ Н. И.	201
Носковъ С. Е.	109
Ноткинъ В. С.	155

	Стран.
Нѣмковъ П. П.	181, 187

О.

Образковъ И. А.	126
Обуховъ В. Б.	107
Огневъ В. И.	108
Оголинъ С. А.	135
Огородниковъ М. П.	44
Озолингъ А. А.	124
Олтаржевскій Т. Э.	87
Орнатскій А. Я.	218
Орлинъ М. И.	48, 56
Орловъ В. А.	188
Орловъ С. Д.	117
Орловъ Л. А.	115
Орловъ М. П.	186
Орловъ П. И.	67
Орловъ И. Н.	96
Орловъ А. С.	51
Орловъ Ѳ. Ѳ.	118
Орлова А. И.	195
Осиповъ В. А.	200
Осиповъ С. А.	118
Осиповъ Е. А.	115
Осиповъ А. Л.	82, 83
Осиповъ Ф. А.	115
Осколковъ П. З.	155
Осоргинъ В. В.	55, 105, 181
Осоргинъ А. Н.	134, 219
Ососковъ Н. А.	160
Островидовъ И. Ф.	74
Остроглазова К. А.	193
Остроумовъ Я. С.	206

П.

Павловъ А. Е.	123
Павловъ И. М.	94
Палевскій Ѳ. А.	95, 98
Пальгаузенъ И. П.	124
Пальмовъ Н. В.	45
Паничкинъ А. И.	82
Пантелѣевъ А. И.	126
Панормовъ Д. И.	35
Панормовъ И. А.	37, 51, 54
Парадоксовъ В. И.	49, 97, 105
Парадовскій С. Ѳ.	140
Партанскій Н. П.	139
Паршенскій В. А.	78, 105, 203, 204, 208
Парфеновъ Ф. М.	84
Патонъ О. Н.	117
Пацевичъ Д. П.	94
Пащенко Н. М.	45
Педенко Н. П.	106
Пензинъ И. С.	78, 219
Пензина В. Е.	198
Пеньжаковъ П. П.	66
Перецкій С. К.	219
Первовскій Ф. Г.	36
Перепелкинъ Г.	56
Пересыпинскій В.	57
Перфильевъ И. М.	85, 126
Перцовъ П. Н.	152
Перлинъ А. Г.	125, 126, 127
Песковъ А. И.	138
Песковъ Н. Н.	133
Петровъ А. Н.	115
Петровъ М. В.	98, 205
Петровъ С. Г.	123
Петровъ К. И.	82
Петровъ И. Ф.	140
Петровъ В. П.	204
Петровъ А. Г.	106
Петровъ К. П.	126
Петровъ Н. П.	56, 89, 97, 107
Петровъ А. И.	219
Петровъ Н. Н.	146
Петропавловскій І. А.	57, 193
Петропавловская В. А.	191
Пименовъ В. Г.	85
Письменный А. Ѳ.	127
Платоновъ Г. Н.	63
Племянниковъ Ф. А.	70, 135
Плотниковъ Д. Н.	216
Плѣшановъ И. М.	36, 200
Подбѣльскій П. П.	116
Побѣдоносцевъ Н. Е.	95
Подолинскій С. О.	143
Подрудкій Е. Ю.	151
Повалишинъ А. М.	153, 157
Повалишина З. М.	198
Повалишинъ А. А.	154
Подгорновъ С. И.	81
Подсѣкаевъ Л. А.	96
Поздюнинъ Л. П.	107
Позернъ К. К.	78, 116, 207, 215
Позернъ	204
Покровская А. Д.	193
Покровскій А. И.	45. 173

	Стран,
Покровскій Ѳ. Ѳ.	106
Покровскій А. М.	34
Поликарповъ Н. В.	205
Полеванъ С. Ѳ.	127
Поленинъ И. П.	206
Половоловъ И. А.	78, 126
Поляковъ Е. Г.	95
Поляковъ П. С.	127
Поляковъ Н. Е.	78
Поляковъ А. Я.	76
Польяновичъ И. У.	140
Помряскинскій В. И.	106
Помряскинскій И. С.	35, 55, 97, 181, 193
Пономаревъ В. Л.	35
Пономаревъ А. И.	124
Пономаревъ В. Д.	206
Пономаревъ М. Н.	64
Пономаревъ Д. Г.	105, 173
Пономаревъ Н. И.	146
Поортъ Б. А.	152
Пополутовъ М. Д.	174
Пополутовъ Н. Д.	107, 108
Поплавскій Б. О.	154
Поплавскій	206
Поповъ Н. К.	97, 116, 217
Поповъ П. Ф.	55, 181, 183
Поповъ В. А.	152
Поповъ Д. Н.	127
Поповъ С. Н.	205
Поповъ С. И.	127
Поповъ Н. Н.	65
Поповъ Я. И.	84
Поповъ И. Д.	108
Попсвъ С. М.	144
Поповъ М. Н.	116
Поповъ Д. Г.	146
Поповъ Н. Г.	140
Поповъ А. С.	142
Поратъ А. А.	138
Португаловъ В. О.	207
Поспѣловъ И. М.	187
Поспѣловъ П. П.	35
Поспѣлова М. М.	195
Постниковъ Н. В.	62, 204
Постниковъ А. П.	61
Постерниковъ А. П.	206

	Стран.
Покобуть А. Я.	76
Поташевскій Г. А.	175
Правдинъ В.	56
Праведниковъ А. Г.	63, 201
Праховъ В. Е.	142
Праховъ С. Е	187
Преображенскій П. А.	45
Присяжниковъ Н. С.	96
Прозоровъ В. Я.	125, 127
Прокофьевъ М. Д.	207
Прокофьевъ И. Д.	117
Прокофьевъ П. П.	126
Пронинъ Х. Е.	82, 83, 127
Просвиркинъ А. М.	81, 126
Прохоровъ. Е К.	115, 117
Прохонинъ А. Н.	219
Протасова В. К.	191
Протасовъ А. И.	206
Протасовъ П. А.	138
Протопоповъ А. С.	139
Протопоповъ С. С.	129
Протопоповъ А. М.	70, 109
Протопопова А. И.	174
Процеровъ	115
Пряшишниковъ Л. И.	81, 82
Пташкина А. Г.	193
Пузановъ Н. В.	143
Пулло И. М.	61, 154, 203, 204
Пустошкинъ Е. В.	57, 89
Путиловъ А. А.	70
Путиловъ Н. А.	57, 98
Путято Я. И.	139
Пушникова Е. В.	193
Пѣшковъ А. А.	192
Пьянковъ В. А.	45
Пятницкій Ѳ. М.	207
Пядышевъ Н. Р.	83, 126

Р.

Равенскій И. И.	49, 98, 206
Равскій В. В.	122
Рагозина В. Е.	199
Радскеръ Ѳ. А.	174, 129
Радковскій А. Д.	115

	Стран.
Радовицяій П. А.	139
Раевскій С. М.	128
Разсудовъ І.	55
Разумовъ Д. П	140
Разумовскій Г. А.	36, 192, 193, 220
Разумовскій А. К,	139
Расторгуевъ Я. И,	195
Ратмировъ П. П.	95
Ребровскій В. Д.	106
Редзко Н. А.	139
Рейтлингеръ Н. Р.	142
Рейхъ В. И.	107
Ремезовъ А. Е.	106
Реннекамфъ Н. П.	122
Репьевъ В. П.	116
Риманъ К. А.	133
Рихтеръ П. А.	105
Ржановъ А. И.	157, 163
Робустовъ В. И.	116
Родзевичъ В. В.	204
Родзевичъ О. А.	205
Рождественская З. А.	195
Рождественскій А. Х.	82
Рождественскій Ф. Е.	95
Рожковъ А. С.	143
Розановъ Е. М.	49
Розановъ И. П.	61
Розовъ А. И.	35
Розовъ М. А.	67
Роопъ А. Х.	144
Рословъ П. Д.	86
Роторяновъ П. А.	67
Рудневъ В. С.	68
Рулевъ И. И.	73
Рулевъ Г.	127
Румянцевъ П. К.	36, 57, 98, 195
Румянцевъ П, А.	36
Румянцевъ А. И.	48, 57
Румянцевъ Г. С.	176
Русовъ В. П.	96
Русовъ Н. П.	95
Русановъ Н. И.	34, 37, 45
Русановъ Н. Н.	36
Рыбаковъ А. П.	36, 48
Рыбушкинъ М. Н.	116
Рыковъ А. А.	206
Рыхликъ Е. Ѳ.	140
Рѣпкинъ М. И.	140
Рѣпьевъ Г. В.	138
Рябовъ С. Е.	78
Рябовъ А. А.	73, 126

С.

	Стран.
Савинъ Д. И.	117
Савиновъ Н. Е.	97, 200
Савинова Е. И.	198
Савицкій Л. И.	168, 204, 48, 51
Савицкій О. И.	118
Сазоновъ Н. А.	146
Самароковъ В. П.	70
Самароковъ И. П.	81
Самаринъ Д. Ѳ.	105
Самаринъ П. И.	126
Самойловъ А. И.	105, 106
Самуиловъ В. Н.	45
Самуиловъ Н. М.	45, 46
Самуиловъ Н. М.	35
Санинъ И. Л.	62, 78, 125, 197, 200, 215.
Санинъ А. Н.	67
Санина М. И.	199
Сапрыкинъ А. П.	74
Сапожниковъ С. Ѳ.	195
Сардинскій М. П.	35
Сатрапинскій А. Н.	205
Сахаринъ М. А.	108
Сахаровъ И. А.	59
Сахаровъ К. А.	174
Свербеевъ А. Д. (губернаторъ)	41, 58, 61, 88, 197, 199, 201, 214
Свербеева А. Д.	51, 200 203
Сверкуновъ Г. С.	96
Свидо М. В.	155
Свѣтозаровъ П.	55
Свѣтухина Н. П.	173
Свѣчинъ А. И.	73, 89

	Стран.
Сегель Ф. С.	138
Селезневъ О. П.	84
Селяхъ Г. А.	154
Семейкинъ Я. М.	127
Семеновъ П. С.	85
Семеновъ В. С.	187
Семеновъ Д. В.	124
Семеновичъ А. С.	125
Семовъ А. И.	40
Серафимъ, епископъ Сам.	32, 41, 61, 97, 197, 200, 201.
Сербинъ В. П.	133
Сербуловъ Х. В.	78, 207
Сербуловъ Г. В.	78, 216, 217
Сервіановъ В. В.	66
Сергіевскій С.	54
Сергѣева Е. Н.	174
Сердобольскій А. П.	55
Серебренниковъ В. Ф.	163
Серебряковъ А. П.	217, 219
Серебряковъ И. В.	56, 98, 107, 108, 126.
Серебряковъ М. Н.	123
Серебряковъ Н. А.	207
Сердобовъ П. М.	36, 57, 182, 195
Сердобовъ П. В.	191, 193
Сердобовъ Н. В.	56
Сердюковъ И. И.	155
Сердюковъ М. В.	167
Сибирякова С. А.	198
Сивинцевъ С. Б.	78
Сидоровъ Н. А.	78, 84
Сидоровъ А. М.	125
Сикорскій К. Г.	206
Силаевъ Т. Н.	95
Силецкій В. И.	115
Сильвестрова А. В.	193
Сильвестровъ К. О.	146
Симоновъ Ѳ. М.	78
Симоновъ Е. М.	36, 78, 80, 85
Синявскій К. Я.	59
Сипайлоя̈ъ К. Н.	139
Сипайловъ А. Е.	107

	Стран.
Ситникоя̈ъ Г. Е.	126
Скарятина М. А.	193
Скибинъ Т. М.	96
Скворцовъ И. И.	211
Скворцовъ Н.	55
Словиковскій И. Г.	154
Слободчиковъ Я. Д.	78, 125. 215, 219
Смальковъ А. И.	105, 215
Смирнитскій А. И.	62, 54, 78, 114, 168, 207.
Смирнова Е. С.	205
Смирнова А. А.	162
Смирновъ И. И.	36, 78
Смирновъ А. А.	116
Смирновъ Ѳ. И.	45, 54
Смирновъ И. П.	110, 174
Смирновъ Ѳ. К.	138
Смирновъ И. Д.	187
Смирновъ А. И.	88, 115
Смирновъ А. П.	206
Смирновъ Г. В.	136
Смирновъ П. В.	128
Смирновъ Н. А.	116
Смирновъ Д. М.	47, 54, 178
Смирновъ К. А.	115
Смирновъ И. В.	107
Смирновъ П. С.	118
Смолякъ П. Г.	115
Смѣльскій Д. И.	34, 36, 40, 192
Снитко З. И.	138
Снѣжинскій П. Ѳ.	122
Соболевскій В. Л.	97
Соболевъ А. Н.	142
Соболевъ Н. В.	61
Соболевъ М. В.	124
Соболевъ А. В.	74
Совремовичъ Б. І.	154
Созинъ Н. Г.	65
Саковнинъ И. П.	57, 187, 195
Соковъ И. А.	84
Соколовъ А. Д.	78, 97, 197, 198, 200, 201, 215, 217, 218.
Соколовъ А. И.	41, 162, 207

	Стран.
Соколовъ А. В.	65
Соколовъ А. И.	35
Соколовъ Ѳ. А.	48
Соколовъ Я. О.	110
Соколовъ Д. П.	207
Соколовъ В. А.	129
Соколовъ Н. А.	34
Соколовъ Н. Н.	65
Соколовъ Е. П.	61
Соколовъ Н. И.	66
Соколовъ М. П.	194
Соколовъ Н. Ѳ.	64
Соколовъ М. А.	124
Соколовъ Я. Г.	78
Соколовъ Е. А.	201
Соколова М. А.	176
Сокольскій В. М.	65
Сокольниковъ Е. А.	135
Солдатовъ К. В.	187
Солнцевъ П. Д.	154
Солнцева М. А.	94
Соловьевъ А. И.	34
Соловьевъ В. А.	45, 46
Соловьевъ В.	55, 81
Соловьевъ В.	56
Соловьева Е. А.	118, 174
Соловейчикъ С. М.	154, 217, 220
Солодовниковъ П. Ф.	157
Солямони К. Л.	140
Сопляковъ А. Я.	127
Сорокинъ А. Т.	187
Сосновская Е. А.	199
Сосновскій И. А.	135
Сосновскій С. А.	115
Софроній (іером.)	37
Софроновъ И. М.	106
Софроновъ К. Ѳ.	94
Софотеровъ К. А.	37, 54, 168
Сперанскій Н. Н.	123
Спиридоновъ М. Э.	118
Спудицкій П. С.	115
Срѣтенская А. П.	51
Станевичъ Л. О.	203, 204
Станиславскій С. С.	152
Старовъ Н. П.	68
Статковскій П. А.	34
Столбушкинъ Г. М.	82
Степановъ А. Г.	35
Степановъ М. Ф.	64
Степановъ А. А.	67
Степановъ К. И.	123
Степановъ А.	55
Степановъ Ѳ.	55
Степновъ И. И.	81
Степновъ Н. А.	78, 80
Стефановичъ Н. И.	215, 142
Стефановичъ А. Я.	118
Стратоновъ И.	62
Строевъ П. И.	45
Стройковъ М. И.	78, 219
Стройковъ И. И.	78, 81, 85
Стрѣлковъ Д. С.	96
Студенскій Е. Н.	125
Студенскій В. Н.	124
Ступинъ А. И.	143
Субботинъ П. С.	166, 187, 200, 219, 51
Сукорскій А. А.	191
Сукоренко И М.	133
Суринскій А. П.	35
Суровъ А. П	127
Сѣркова Т. С.	205
Сѣдовъ Д. И.	81

Т.

Тадовскій Ѳ. Ѳ.	217
Тарасовъ К. Е.	127
Тарасовъ Ф. О.	83, 86
Тарасовъ А. Е.	140
Татищевъ А. И.	94
Татаринова С. В.	
Татариновъ Г. К.	59, 106
Таунлей А. Н.	138
Твардовскій В. О.	155
Тейсъ В. Г.	139
Тейтель Я. Л.	116

	Стран.
Тезейкинъ С. П.	81, 98
Темниковъ П. Н.	65
Теняевъ П. Т.	83
Терентьева Н. М.	194
Терентьевъ А. М.	204
Терентьевъ К. К.	194
Тереховъ Ѳ. И.	123
Терновскій А.	55
Терсинскій И.Я.	56, 174, 183, 107
Тетевскій Т. В.	
Тиденъ А. В.	146
Тимашевъ Ѳ. Д.	127
Тиминскій В. Д.	192
Тиминскій	205
Тимофѣевъ К. В.	144, 217
Тимофѣевъ Н. Н.	55
Тимофѣевъ Н. П.	122
Тимротъ Е. А.	116, 125, 201
Тимротъ А. Е.	116, 139
Титовъ М. И.	133
Тихановъ Ѳ. И.	188
Тихонъ (іером.)	37
Тиховъ В. И.	138
Тиховъ Н. С.	123
Тиховъ А. С.	124
Тихомировъ Д. А.	35
Тихомировъ Н. А.	32
Тихомировъ А. В.	34, 55, 97
Тихомировъ А. В.	181
Тихомировъ К. И.	35, 206
Тихомировъ Е. А.	123
Тихомировъ Н. Г.	94
Ткачевъ Ф. А.	81
Тишлеръ П. М.	95
Толстая В. А.	198
Толстой Н. А.	60, 70, 88, 134, 141
Топорнинъ М. А.	205
Третьяковъ Н. А.	98
Третьяковъ Е. И.	34, 37, 40
Третьяковъ В. А.	65
Третьяковъ А. Е.	45
Третьяковъ А. Н.	116
Тресвятскій В. С.	73, 89
Тринитатскій Х. Ѳ.	205
Трифоновъ А. Н.	123
Троицкая К. И.	201
Троицкій П. Д.	36, 39, 192
Троицкій П. М.	133
Троицкій К. Н.	66
Троицкій И. А.	96
Троицкій А. И.	124
Тройницкій Н. А.	108
Трофимовъ А. А.	118
Трубинъ Н.	56
Трусковскій И. П.	120
Трухмановъ П. И.	61
Трясновъ А. А.	138
Тугариновъ А. А.	140
Тургеневъ Л. Б.	62
Тургеневъ Б. М.	106
Туркинъ К. В.	206
Тычина Н. П.	144
Тычининъ Е. Н.	36, 40, 191, 193
Тычининъ Н. С.	48

У.

Уваровъ П. Н.	78, 126
Уваровъ И. С.	78, 81, 85
Уварова А. В.	51
Улькинъ Ф. П.	81, 83
Умовъ А.	54
Умновъ И. Л.	66
Урмановъ П. Д.	117
Урусовъ И. Н.	37, 48, 193
Урусовъ И. М.	192
Усовъ И. М.	115
Успенская-Буданова	195
Успенскій Г. В.	203, 48
Устимовичъ П. А.	122
Утѣхинъ В. Ѳ.	34, 40
Утѣхинъ В. В.	123
Ухановъ С. В.	65
Ушаковъ М. А.	109
Ушаковъ А. М.	34, 36
Ушаковъ А. А.	57, 182
Ушковъ В. А.	48, 176
Ушмарскій А. Н.	34, 36, 48, 54

Стран.

Ф.

Фадѣевъ И. Е. 205
Фадѣевъ Г. С. 86
Фадѣевъ И. А. 98
Фальковскій П. С. 196
Фальковскій В. М. 53
Фармаковскій Г. М. 37, 40, 51, 157
Фармаковская Л. В. 192
Фармаковская Н. В. 192
Фатѣевъ А. Л. 116
Фененко В. Ѳ. 122
Филаретъ (іером.) 37
Филатовъ М. Ѳ. 64
Филипповичъ В. Н. 69, 70, 89, 187
Филогрѣевъ В. П. 84
Финкель М. М. 205
Фіальковская А. С. 200
Фолькманъ А. А. 67, 173
Фонтенелевъ Н. И. 146
Франковскій С. Г. 118
Фрейманъ Ю. 129
Фридъ П. И. 144
Фроте Е. И. 163, 174

Х.

Хабаровъ И. П. 126
Халтуринъ К. А. 218
Хардинъ А. Н. 116
Хвостовъ К. Ф. 194
Хвощинскій В. М. 68
Херувимовъ А. П. 168, 173, 180, 207, 215
Херувимова В. В. 198
Хижняковъ М. К. 162
Хилинскій Т. С. 61
Хильскъ Г. М. 217
Хитровъ Н. В. 68
Хитрикъ Б. А. 219
Хлѣбниковъ И. Г. 205
Хованскій Ю. С. 70, 76, 135
Ходячевъ Я. А. 124
Ходяшевъ А. А. 169, 191
Ходяшева О. А. 191
Хорошкевичъ Н. 142
Хорьковъ П. Е. 125
Хохловъ Д. Ш. 126
Храмовъ М. С. 82, 83, 127
Храмцовъ Н. А. 168
Храповицкій М. В. 115
Христензенъ Ю. Б. 217

Ц.

Цареградскій Н. П. 36, 40
Цареградскій А. А. 60
Цвиленевъ Н. І. 128

Стран.

Цвѣтковъ П. Е. 206
Цвѣтковъ А. А. 95
Цедринская М. И. 51
Целебровскій И. А. 118
Цезаревъ П. Г. 84
Цинговатовъ А. Я. 81

Ч.

Чарноцкій А. В. 154, 108
Чарноцкій И. А. 115
Чекалинъ А. Д. 126
Челноковъ Н. А. 162
Чембулатовъ П. И. 71
Чемодуровъ А. А. 56, 89, 181
Чемодурова А. П. 198
Черкасовъ А. П. 108
Черкасовъ А. И. 61
Чернецовъ Н. А. 126
Черновъ П. Т. 81
Черновъ А. Н. 108
Черновъ А. М. 126
Чернозатонскій Д. А. 36
Чернышевъ И. А. 73, 126
Чернышевъ Е. И. 78
Четрековская А. В. 195
Четрековскій В. 65
Чилищевъ Д. Ѳ. 135
Чижовъ А. Г. 78, 84
Чижовъ А. Н. 48
Чирковскій В. Я. 35
Чоловскій Н. А. 143
Чубаровъ П. С. 123
Чубаровъ Л. Ѳ. 163
Чубаровъ Г. А. 217
Чумаковъ Н. В. 81
Чунаковъ Н. Е. 106

Ш.

Шабашкинъ Я. Я.
Шаболкинъ П. А. 81
Шадрина О. В. 198, 199
Шадринъ Ц. А. 36
Шаминъ Я. И. 126
Шанецкій С. И. 116
Щаровскій Н. К. 176, 203, 204, 108
Шарыгинъ И. И. 217
Шаталовъ М. Ѳ. 187
Шаталинъ И. Н. 86
Шахларевъ Н. П. 97, 219, 105
Шахларева Н. И. 198, 199
Швабе И. С. 106
Швецовъ И. Е. 217, 117
Швецовъ А. Е. 138

	Стран.
Шектбринъ В. С.	139
Шельгорнъ Г. Х.	127
Шемановскій К. Ѳ.	163
Шемякинъ И. А.	82
Шерстинниковъ К. И.	206
Шестаковъ Л. З.	108
Шефтель И. М.	154, 157, 204
Шиварева П. П.	193
Шигаевъ К. А.	194
Шилинъ М. И.	127
Шихобалова Е. М.	198
Шихобаловъ А. Н.	36, 78, 84, 118, 219
Шишкинъ П. С.	138
Шишкинъ Н. М.	65, 89
Шишкинъ П. П.	211
Шишкинъ И. Я.	79
Шишкинъ Л. Я.	79
Шишкинъ Е. Ѳ.	79
Шишковъ Н. А.	55, 89, 106
Шкуринъ П. А.	97
Шкуринъ И. Н.	123
Шкуринъ А. П.	133
Шляхтуровъ А. И.	133
Шмитцъ Н. А.	152
Шпейеръ А. К.	109
Шперль А. И.	117
Шпилевская М. Я.	51
Шредеръ А. А.	163
Штатловъ Ѳ. П.	96
Штромъ Ф. Ф.	128
Шуваловъ С. М.	89
Шулешкинъ В. Т.	69, 73, 89
Шулешкинъ А. Т.	108
Шулешкинъ Н. Т.	89, 108
Шульгинъ Д. В.	205
Шумовъ Д. О.	133
Шумова А. С.	190
Шутеко А. К.	140

Щ.

Щегловъ М. З.	65
Щегловъ Н. Н.	95
Щелоковъ Д. Л.	216
Щепанскій І. А.	168
Щепанская А. А.	215
Щербаковъ Г. М.	124
Щербаковъ И. М.	124
Щербачевъ А. А.	81
Щеткинъ Ѳ. Д.	62, 150
Щиголевъ К. А.	203, 204

Э.

Эделевъ А. Г.	73
Эделевъ Н. Г.	194
Экеспарре А. Р.	154, 215
Экушевъ М. С.	81
Эпиктетовъ Е. А.	204
Эрастовъ А. М.	82
Эрнъ Э. Г.	146, 204
Эшенбахъ М. А.	67

Ю.

Юматовъ А. А.	109
Юринъ О. Е.	79
Юринъ Е. О.	116, 217
Юринъ Н. Т.	123
Юрковъ И. А.	205

Я.

Яблонскій В. П.	128
Яворскій С. А.	115
Яворскій А. Л.	115
Язвицкій І. И.	204, 265
Яировъ В. П.	193
Яковлевъ Д. П.	116
Яковлевъ Д. С.	95
Яковлева О. Н.	174
Янишевская О. Д.	199, 201
Яновъ А. Д.	203, 204
Яновъ Д. М.	79
Яновскій С. Н.	117
Янушковскій Н. І.	151
Яровой М. П.	106, 181
Ярошевскій С. О.	152
Ясевичъ К. К.	154
Ясенецкій-Войно М.	140
Ясинскій Д.	56
Ясинскій А.	48
Ясинскій П. И.	65
Ястребовъ А. Е.	36, 40, 187, 193, 220
Ястребовъ А. Э.	205
Ястребовъ Н. А.	163, 203, 204
Ястребовъ Н. И.	127
Ястребовъ Н. О.	65
Ястребовъ В. И.	66
Ястребцевъ Ѳ. В.	36, 41, 220
Ященко Л. Н.	79, 116
Яхонтовъ Н. А.	211, 215, 219

Ѳ.

Ѳаворскій Е. Г.	48
Ѳаворскій Ѳ. М.	55, 181, 183
Ѳадѣева Е. И.	194
Ѳедоровичъ Ф. Ѳ.	139

	Стран.
Ѳедоровъ А. И.	34
Ѳедорова А. И.	51
Ѳедорова А. Н.	194, 216
Ѳедоровъ Н. Н.	181
Ѳедоровъ Н. М.	70, 78, 173
Ѳедоровъ Д. А.	201
Ѳедоровъ П.	56
Ѳедорова А. С.	205
Ѳедосѣевъ И. С.	194
Ѳедотовъ Е. Ѳ.	133
Ѳедотовъ К. К.	133
Ѳеопентовъ И. Г.	109
Ѳомина В. П.	203, 204
Ѳомичевъ В. П.	109

Строющійся Каѳедральный соборъ въ г. Самарѣ

III.

ОТДѢЛЪ ЛИТЕРАТУРНЫЙ.

ИЗЪ ИСТОРІИ САМАРЫ
И
САМАРСКАГО КРАЯ.

I. ОЧЕРКЪ ИСТОРІИ САМАРСКАГО КРАЯ.

Исторія Самарскаго края, несомнѣнно, тѣсно связана съ исторіей всей Волги, главной артеріи русской земли, пережившей почти всѣ важныя событія русской исторіи. О жизни поволжья во времена далекой сѣдой старины—мы свѣдѣній не имѣемъ. Древніе географы только упоминаютъ, что великая рѣка Ра (нынѣ Волга) протекала по землѣ дикихъ скифовъ и сарматовъ. Далѣе дѣлается извѣстнымъ, что между Окой и средней Волгой жили народности финскаго племени: мещеряки, черемисы, буртасы; остатки этихъ племенъ и теперь населяютъ поволжскія губерніи и, между прочимъ, Самарскую, въ которой извѣстны подъ общимъ именемъ мордвы. Эта мордва, съ теченіемъ времени, и съ заселеніемъ края русскою народностью значительно ассимилировалась и мѣстами почти утратила свои родовыя черты и даже языкъ. Мѣстность Самарскаго края, въ сѣверной его половинѣ, была лѣсистая, сбильная водами; доисторическихъ построекъ мы здѣсь не находимъ, находимъ только орудія каменнаго вѣка. Все это указываетъ намъ на то, что древніе не имѣли раіона, занимались охотой и рыбной ловлей. Слабыя и малочисленныя народности финскаго племени самостоятельной, обособленной жизнью жить не могли и, несомнѣнно, должны были подчиняться болѣе сильному, болѣе многочисленному и болѣе развитому народу. Такимъ народомъ были древніе болгары; имъ-то и платила дань мордва. Мордва литературы своей не имѣла, исторія древнихъ болгаръ до сихъ поръ изслѣдована еще очень мало; вотъ почему

мы не имѣемъ никакихъ точныхъ свѣдѣній изъ древнѣйшей исторіи Самарскаго края. Слово „Самара“ впервые появляется въ документахъ XIV столѣтія, въ описаніи поѣздки митрополита Алексія въ Золотую орду.

Вотъ что говоритъ объ этомъ лѣтописецъ.

Жена хана Золотой орды, Чанибека, Тайдула, заболѣла глазами. Во снѣ она видѣла святителя Алексія, который ее исцѣлилъ. Тогда Чанибекъ написалъ Московскому князю Іоанну II: „мы слышали, что небо ни въ чемъ не отказываетъ молитвѣ главнаго попа вашего: да испроситъ-же онъ здравіе моей супругѣ“. Митрополитъ Алексій, 18 августа 1357 года, отслужилъ торжественный молебенъ въ Московскомъ Успенскомъ соборѣ и выѣхалъ въ Золотую орду. Здѣсь онъ дѣйствительно исцѣлилъ Тайдулу, за что былъ награжденъ богатыми дарами и почестями. Одинъ изъ этихъ подарковъ и до сихъ поръ хранится въ Московской патріаршей ризницѣ,—это мѣдный перстень, украшенный большой бирюзой съ изображеніемъ дракона. Нѣсколько лѣтъ спустя, митрополиту Алексію приходится вторично ѣхать въ Золотую орду, вслѣдствіе смутъ въ ордѣ, виновникомъ которыхъ былъ дикій, своевольный ханъ Бердибекъ, который убилъ своего отца и двѣнадцать братьевъ, послѣ чего немедленно отправилъ своего посла въ Россію съ жестокими требованіями. Тогда, чтобы умилостивить хана, св. Алексій снова отправился въ Орду, чрезъ вліяніе на исцѣленную имъ Тайдулу, умилостивилъ Бердибека и, отъѣзжая изъ орды, получилъ ханскій ярлыкъ, предоставлявшій русскому духовенству право судить „татьбу, разбой и лихое дѣло“.

Въ одну изъ описанныхъ поѣздокъ, въ которую именно,—неизвѣстно, митрополитъ, проѣзжая мимо устьевъ р. Самары, посѣтилъ здѣсь одного пустынника и, обративъ вниманіе на богатство природы и мѣстоположеніе окрестностей, предсказалъ, что здѣсь современемъ возникнетъ большой городъ, съ блистательной будущностью. Городъ дѣйствительно возникъ, блистательная же будущность—дѣло времени, быть можетъ, уже недалекаго. Въ память этого событія, Самарцы чтятъ св. Алексія, какъ небеснаго покровителя города и въ честь его воздвигнули часовню, перестройка которой начата 15 іюля 1888 г., въ память 900-лѣтія крещенія Руси.

Удобство мѣстоположенія и пригодность его для постройки города были замѣчены не однимъ митрополитомъ Алексіемъ, но и сосѣдними жителями, какъ, напр., ногайскимъ ханомъ Измаиломъ, изъ чего можно предположить, что мѣсто это служило неоднократно становищемъ для кочевниковъ и судовъ, ходившихъ по Волгѣ. Да и врядъ-ли св. Алексій присталъ-бы къ мѣстности, неизвѣстной его спутникамъ, или проводникамъ. Ногайскій ханъ Измаилъ, въ грамотѣ своей къ царю Іоанну IV. въ 1557 году, перечисляя важные пункты на Волгѣ, гдѣ слѣдовало-бы поставить города, указываетъ, между прочимъ, и на Самарское устье. Отсюда мы видимъ, что постройка Самары является далеко неслучайной и самый городъ построенъ со стратегической цѣлью, всѣдствіе чего возникновеніе его другимъ ханамъ показалось очень не желательнымъ. Такъ, въ скоромъ времени послѣ закладки городка, въ сентябрѣ 1586 г. Астраханскій воевода, князь Лобановъ-Ростовскій, писалъ царю:— „пишетъ, Государь, Урусъ-князь, чтобы твоимъ государевымъ городамъ на Уфѣ и Самарѣ *не быти*“. Слѣдовательно, постройка Самары, имѣвшая политическое значеніе, тогда-же явилась событіемъ крупнымъ. обратившимъ на себя серьезное вниманіе нашихъ сосѣдей, и вызвавшая съ ихъ стороны протесты. Постройка Самары встревожила и другого Ногайскаго князя — Арасанъ Мирзу, такъ что Царь долженъ былъ успокоивать его въ этомъ отношеніи особою грамотой, въ которой говорилось, „чтобы никакой казакъ, ни воръ на ваши улусы не приходилъ, того для и городъ поставили на Самарѣ“...

Весной 1586 года было приступлено къ постройкѣ города Самары. Первымъ Самарскимъ воеводой былъ назначенъ князь Григорій Осиповичъ Засѣкинъ, что видно изъ грамоты Царя Ѳедора Іоанновича на имя этого воеводы. Постройка Самары, какъ мы уже говорили, сильно встревожила Ногайцевъ; они видѣли въ этомъ, и вполнѣ справедливо, закрѣпленіе поволжскихъ степей за Московскимъ государствомъ, стѣсненіе своей свободы и своевольства и стремленіе русскихъ далѣе, въ поволжскія степи. Хотя ихъ и успокоивали тѣмъ, что Самара выстроена для охраненія ихъ улусовъ отъ грабежей и набѣговъ низовой вольницы и казаковъ, чтобы ногайцы кочевали около Самары и вели торговлю съ русскими; но этимъ увѣреніямъ ногайцы плохо вѣрили

и, если первое время не взбунтовались, то единственно вслѣдствіе необходимости подчиниться болѣе значительной силѣ. Въ этомъ дѣлѣ не малую услугу оказалъ Россіи царевичъ Муратъ Гирей, который прежде жилъ въ Крыму, но былъ изгнанъ оттуда и, проживая въ Астрахани, явился посредникомъ между русскими и ногайцами и дѣйствовалъ довольно ловко въ интересахъ Россіи.

Въ 1588 году „Самарскій городъ“ вносится уже въ разрядъ городовъ, въ которыхъ взималась пошлина съ проходящихъ по Волгѣ судовъ; спустя-же 24 года послѣ постройки, въ 1610 году, Самара вошла въ реэстръ болѣе важныхъ городовъ Московскаго государства; еще черезъ три года Самарцы принимаютъ участіе въ осадѣ Смоленска.

Въ 1639 году городу пришлось отстаивать себя противъ степныхъ кочевниковъ, которые собрались въ значительномъ количествѣ съ цѣлью совершенно его уничтожить. 10 тысячъ калмыковъ были при этомъ разбиты на голову.

Названіе свое городъ получилъ отъ р. Самары, на которой онъ былъ построенъ. Филологическое происхожденіе названія самой рѣки мы объяснить не беремся,—укажемъ только на то интересное обстоятельство, что въ составъ этого слова входитъ слогъ *ра*—древнее названіе Волги.

Самара была заселена русскими поселенцами: хлѣбопашцами, рыболовами и промышленниками; въ составъ этого населенія постепенно стали входить и инородцы, принявшіе христіанство. Въ то время Самара была причислена къ Казанской епархіи. Видными дѣятелями—миссіонерами Казанской епархіи были свв. Гурій, Германъ, и Варсанофій, дѣятельность ихъ была чрезвычайно плодотворна. Еще Іоаннъ Грозный, желая привлечь инородцевъ, повелѣлъ всячески ограждать ихъ отъ притѣсненій со стороны русскихъ; онъ вообще ограждалъ ихъ интересы и строго воспрещалъ захваты земель ногайцевъ и *дешевую ихъ покупку*. Той-же программы держался и основатель Самары, царь Ѳедоръ Іоанновичъ.

Первыя свѣдѣнія о наружномъ видѣ Самары, съ приложеніемъ рисунка, мы встрѣчаемъ у путешественника Олеарія. Свѣдѣнія эти относятся къ 1633 году. Хотя они и чрезвычайно интересны, но насколько достовѣрны—судить нельзя, тѣмъ болѣе,

что вообще путешественники иностранцы не отличаются правдивостью въ описаніи Россіи. На грубомъ рисункѣ Олеарія Самара изображена небольшимъ городкомъ, обнесеннымъ бревенчатой стѣной, съ семью деревянными башнями; шесть изъ нихъ подъ остроконечными крышами, седьмая на восточной сторонѣ, входящая въ степь въ видѣ сруба, съ плоскою крышею и бойницами; обнесена она была особою рубленной стѣной, съ рогатками позади. Внутри стѣнъ—густосплоченная группа домиковъ, съ двускатными крышами, надъ которыми возвышаются 5—6 звонницъ. Такой-же видъ имѣли и другіе волжскіе города, построенные для борьбы со степными хищниками и составлявшіе цѣлую военную передовую линію, послужившую операціоннымъ базисомъ нашего дальнѣйшаго движенія въ Азію по двумъ направленіямъ: южному и восточному. Такими укрѣпленными стратегическими пунктами того времени, между прочимъ, были: Васильсурскъ, Свіяжскъ, Симбирскъ, Сызрань, Саратовъ, Камышинъ и Царицынъ;—всѣ они были построены по одному и тому же типу. Нашъ городъ былъ построенъ на берегу рукава р. Самары, на тридцать верстъ выше ея устья; въ то время р. Самара впадала въ Волгу русломъ, нынѣ называемомъ Сухой Самаркой. Въ длину городъ занималъ 822 сажени, въ ширину 162 и, кромѣ стѣнъ, былъ обнесенъ валомъ и широкимъ рвомъ; существованіе остатковъ этихъ укрѣпленій до нынѣ сохранилось въ памяти старожиловъ Успенской улицы. Весь городъ, кромѣ слободы, ютился на пространствѣ, называемомъ нынѣ хлѣбной площадью. Съ сѣвера и востока Самара была окружена густымъ лѣсомъ, отъ котораго въ наше время, къ сожалѣнію, осталось только одно воспоминаніе; за лѣсами тянулась необозримая ногайская степь, населенная полудикими воинственными кочевниками, сосѣдями—непріятными для городскаго населенія; съ юга городъ граничилъ р. Самаркой, съ запада—Волгой. По словамъ Палласа, городъ въ 1703 году сильно пострадалъ отъ пожара, и сгорѣвшія деревянныя укрѣпленія были въ слѣдующемъ году замѣнены земляными.

Въ концѣ семнадцатаго столѣтія, городъ былъ заселенъ служилыми людьми, иностранцами, казаками, а подъ стѣнами его, въ слободкѣ, ютилось не мало бѣглыхъ людей, какъ дворянъ, такъ и голытьбы. Этотъ элементъ и оказался въ скоромъ времени не

особенно удобнымъ для правильной, и мирной колонизаціи края и на долгое время задержалъ его развитіе. Гарнизонъ состоялъ преимущественно изъ казаковъ, подчинявшихся воеводѣ, а Самарскій воевода, въ свою очередь, подчинялся „Казанскому дворцу“. Неоднократныя кровавыя стычки Самарцевъ съ хищниками кочевниками обратили вниманіе царя Михаила Федоровича на Самару, и городъ въ 1648 году былъ пожалованъ набатнымъ колоколомъ, который и понынѣ хранится на колокольнѣ стараго собора.

Мирное развитіе, въ силу историческихъ условій, недавалось ни Самарскому раіону, ни всему поволжью, являвшемуся тогда окрайной россійскаго государства. Сюда, какъ на окрайну, удаленную отъ центра, богатую темными лѣсами, привольными степями и удобными водяными путями, стали стекаться недовольные люди, а такихъ по тому времени было немало. Въ числѣ ихъ были и дворяне, и посадскіе, и черносошные (государственные крестьяне), и крѣпостные, а также бродяги, шатущіе люди и разная голытьба. При тогдашнихъ непорядкахъ на Руси, вызывавшихся неблагопріятными историческими условіями, поводовъ къ озлобленію было очень много. И вотъ, податные люди разбѣгались, селились на Волгѣ, и образовывали разбойничьи шайки. Это было, по истинѣ, „смутное время на Руси“, которое навсегда сохранится въ русской исторіи, какъ одна изъ самыхъ печальныхъ ея страницъ. Тяжело приходилось коренному русскому населенію, а еще тяжелѣе инородцамъ, надъ которыми часто творились всякія насилія, въ большинствѣ случаевъ, остававшіяся безнаказанными. „Многія дѣла дѣлали не по указамъ, медвѣдями людей травили... говоритъ историкъ: и государеву дѣлу чинили поруху“.. Весьма естественно, что такой порядокъ вещей вызвалъ протестъ со стороны народа, который и выразился образованіемъ поволжской вольницы, давшей себя серьезно почувствовать государству. Едва-ли всѣхъ этихъ людей можно было назвать простыми „разбойниками“ и „ворами“. Иногда они дѣйствовали даже въ интересахъ государства: Персидскіе погромы, погромы Сибири и ея присоединеніе—дѣло рукъ той-же вольницы, голытьбы и казачества.

Предводителемъ поволжской вольницы въ XVII в. явился

Степанъ Разинъ, память о которомъ и до сихъ поръ живетъ въ многочисленныхъ народныхъ пѣсняхъ и сказаніяхъ.

Въ 1667 году Стенька Разинъ собралъ большую шайку, перебрался съ ней съ Дона на Волгу, которая служила лучшимъ воднымъ путемъ для богатыхъ купеческихъ и другихъ судовъ, и здѣсь ограбилъ первый громадный караванъ съ хлѣбомъ. Рабочіе, стрѣльцы и арестанты, бывшіе на судахъ, присоединились къ Разину и поплыли съ нимъ внизъ по Волгѣ. Когда они проѣзжали мимо Царицына, ихъ стали обстрѣливать; порохъ оказался плохъ и ни одна пушка не стрѣляла. Это обстоятельство еще болѣе подняло Стеньку Разина въ глазахъ народа и многіе заговорили, что онъ чародѣй, умѣетъ даже заговаривать оружіе. Такъ началась дѣятельность Разина на Волгѣ.

Стенька Разинъ разграбилъ на Волгѣ Астрахань, Саратовъ, Камышинъ; неизбѣжала общей участи и наша Самара. Въ 1670 году, покоривъ Саратовъ, Стенька Разинъ, въ августѣ мѣсяцѣ, подошелъ къ Самарѣ. Послѣ непродолжительнаго сопротивленія, оказаннаго ему воеводой Алфимовымъ, Самарцы сами отперли Разину ворота и впустили его въ городъ. Войско Разина состояло изъ 10,000 душъ. Занявъ городъ, Разинъ утопилъ Алфимова, казнилъ многихъ дворянъ, поставилъ своихъ атамановъ, имущество жителей передуванилъ и двинулся далѣе, на Симбирскъ. Отрядъ его значительно увеличился примкнувшими къ нему Самарцами.

Въ томъ же году Разинъ былъ пойманъ и казненъ въ Москвѣ. Волжская вольница не успокоилась. Во главѣ ея сталъ бывшій помощникъ Стеньки, Ѳедька Шелудякъ. Онъ двинулся снизу, къ Симбирску, и остановился подъ Самарой. Самарцы приняли его и здѣсь онъ нѣкоторое время прожилъ, со своимъ отрядомъ, въ ожиданіи отвѣта на свою челобитную о помилованіи, посланную царю черезъ Симбирскаго воеводу, но отвѣта не получилъ и вернулся въ Астрахань съ отрядомъ, въ которомъ находились и Самарцы. Въ августѣ того же года былъ пойманъ и Ѳедька Шелудякъ.

За участіе въ походахъ Стеньки Разина, Самарцы не понесли никакого наказанія. На оборотъ, за отраженіе набѣговъ ордынцевъ Самарцы, въ 1688 году, получили царскую грамоту,

въ коей повелѣвалось: крѣпость Самару переименовать въ городъ; жителей дворянъ, дворянскихъ дѣтей, иноземцевъ, стрѣльцовъ конныхъ и пѣшихъ, пушкарей, посадскихъ людей и всѣхъ чиновъ городскихъ обывателей надѣлить землею, отведя имъ 120,000 десятинъ, при чемъ учинить межевые признаки и грани, а чертежъ отдать Самарцамъ. Въ 1708 году Самара числилась девятымъ городомъ Казанской губерніи, а въ 1719 перечислена была въ Астраханскую губернію.

Набѣги башкиръ и киргизовъ на русскія поселенія въ поволжьи продолжались по прежнему; поэтому и предпринято было въ 1732 году сооруженіе новой закамской линіи, длиною въ 222 версты. Она шла по направленію отъ р. Самары и пригорода Алексѣевскаго на пригородъ Сергіевскъ, оттуда къ сѣверо-востоку на укрѣпленіе Кичуевское, гдѣ и соединялась со старой закамской линіей. Для постройки ново-закамской линіи потребовалось 15,000 рабочихъ, собранныхъ со всего поволжья; для охраненія ихъ было сформировано 4 новыхъ полка, а для заселенія линіи вызваны отставные солдаты и слобожане изъ старой закамской. Спустя четыре года линію перенесли еще южнѣе, вдоль рѣки Самары. Въ это-же время построили г. Ставрополь, въ окрестностяхъ котораго отвели мѣста для водворенія крещенныхъ калмыковъ, которыхъ преслѣдовали калмыки, оставшіеся вѣрными язычеству.

Городу дано было имя Ставрополь, т. е. „городъ св. Креста“, потому что, при его основаніи, имѣлось въ виду распространеніе христіанства между не крещенными еще инородцами.

Построенная вновь линія называлась Самарскою. Съ этихъ поръ кочевники перестали быть для насъ опасными, но броженіе голытьбы продолжалось и исподоволь подготовлялась Пугачевщина.

Пугачевскій бунтъ былъ страшнѣе и безпощаднѣе Разинскаго. Причины его возникновенія были тѣже, что и въ исторіи Разинскаго бунта; сама Императрица-Екатерина II, въ своемъ манифестѣ, изданномъ черезъ три недѣли по вступленіи на престолъ, обрисовывала положеніе страны въ слѣдующихъ мрачныхъ чертахъ: *„лихоимство до такой степени возросло въ Россіи, что едва-ли есть малое самое мѣсто правительства, въ которомъ божественное сіе дѣйствіе* (судъ) *безъ*

зараженія сей язвы отправлялось. Ищетъ-ли кто мѣста—платитъ; защищается-ли кто отъ клеветъ—обороняется деньгами; клевещетъ-ли на кого кто—всѣ происки свои хитрыя подкрѣпляетъ дарами". Легко себѣ представить, что терпѣло инородческое поволжье отъ разныхъ притѣсненій и поборовъ; 170.000 калмыковъ бѣжали отъ этихъ притѣсненій въ Джунгарію. Тяжело приходилось раскольникамъ и всему „подлому званію". Къ довершенію всего появилась моровая язва. И вотъ, Донской казакъ Емельянъ Пугачевъ, для вящщаго успѣха и вліянія на народъ именовавшій себя Императоромъ Петромъ III, собралъ около себя яицкихъ казаковъ, башкирцевъ, калмыковъ и разныхъ воровскихъ людей, и съ этимъ нестройнымъ полчищемъ, раззоривъ нѣсколько городовъ на Яикѣ, 5 октября 1773 года, подступилъ къ Оренбургу. Заволновалось все поволжье, слава Пугачева росла, и Пугачевъ, со своими полчищами, рыскалъ то по Камѣ, то по Яику, то по Волгѣ. Не миновала его рукъ и Самара, которая, вслѣдствіе неудачнаго распоряженія Казанскаго губернатора Фонъ-Брандта, была оставлена безъ войска: Самарское войско присоединили къ отряду Симбирскаго коменданта Чернышева, посланному на защиту Оренбурга. Печальная участь постигла этотъ отрядъ: 13 ноября, въ $4^1/_2$ верстахъ отъ Оренбурга, на Маячной горѣ, весь отрядъ былъ захваченъ въ плѣнъ и 32 офицера, съ полковникомъ Чернышевымъ, казнены. Вслѣдствіе гибели Чернышевскаго отряда, городъ и вся Самарская линія остались совершенно беззащитными. Одинъ изъ Пугачевскихъ атамановъ, Яицкій казакъ Араповъ, занялъ крѣпости по Самарской линіи, захватилъ Ставрополь и такимъ образомъ отрѣзалъ Самару отъ Казани. 23 декабря Араповъ захватилъ Самарскій пригородъ Алексѣевскъ и послалъ въ Самару требованіе о сдачѣ. Самарскій комендантъ капитанъ Балахонцевъ, имѣя въ своемъ распоряженіи только 100 человѣкъ солдатъ при 3 офицерахъ, не нашелъ возможнымъ сопротивляться и, взявъ съ собою 36 человѣкъ солдатъ, 2 офицеровъ и городскую казну, ушелъ въ Сызрань. По другимъ-же свѣдѣніямъ, Балахонцевъ остался въ Самарѣ и, сопровождаемый протопопомъ, десятью священниками и народомъ, вышелъ на встрѣчу Пугачевскимъ войскамъ. Которыя изъ этихъ свѣдѣній вѣрны—судить

не беремся. Во всякомъ случаѣ, Самарцы сдались безъ боя и 25 декабря встрѣтили Арапова съ почетомъ.

Араповъ остановился въ домѣ Племянникова, гдѣ и принималъ всѣхъ приходившихъ къ нему на поклонъ. За оказанную Самарцами покорность, онъ обѣщалъ именемъ Пугачева, что Самара будетъ сдѣлана губернскимъ городомъ. „Дай-то, Господи, чтобъ это было такъ“!—отвѣчали жители.

Но недолго продержался Араповъ въ Самарѣ. 28 декабря полковникъ Муфель, по распоряженію генерала Бибикова, занялъ с. Рождественское, чтобы очистить Самару отъ шайки самозванца; 29 декабря, въ 7 час. утра, онъ подошелъ къ Самарѣ, откуда былъ встрѣченъ артиллерійскимъ огнемъ, но, не смотря на это, ударилъ въ штыки, разбилъ отрядъ Арапова, захватилъ 200 плѣнныхъ и всю артиллерію. Въ донесеніи своемъ объ этомъ дѣлѣ онъ, между прочимъ, писалъ: „всѣ въ Самарѣ жители оказываютъ больше суровости, нежели ласки“. Очевидно, положеніе Самарцевъ было очень двусмысленно. Не имѣя возможности оказать Пугачеву серьезное сопротивленіе, они сдали ему городъ и теперь, еще не вполнѣ освободившись отъ страха предъ грознымъ атаманомъ, должны были опасаться законнаго возмездія отъ властей за вынужденную измѣну.

4-го Января прибылъ въ Самару, въ отрядѣ полковника Гринева, поэтъ Державинъ и занялся труднымъ дѣломъ возстановленія порядка въ городѣ и успокоенія жителей, изъ коихъ нѣкоторыхъ пришлось „для страху, жестоко на площади наказать плетьми при собраніи народа, приговаривая, что они противъ злодѣевъ должны пребыть въ твердости и живота своего, какъ вѣрные подданные, щадить не долженствуютъ“.

Въ 1774 году Пугачевъ былъ пойманъ и въ желѣзной клѣткѣ отправленъ въ Москву, но разбойничьи инстинкты уцѣлѣвшихъ участниковъ возстанія улеглись еще не скоро. Панинъ и Суворовъ цѣлый годъ пробыли въ поволжьѣ, искореняя послѣднія вспышки мятежа. А въ 1775 году все дѣло о бунтѣ, по повелѣнію Императрицы, было предано вѣчному забвенію.

Такъ окончился для Самары бурный періодъ, длившійся почти 200 лѣтъ, ознаменованный борьбой съ ногайцами, киргизами, башкирами, и калмыками, бунтомъ Стеньки Разина и Пу-

гачевщиной. Періодъ по истинѣ грустный, на долго задержавшій мирное развитіе края, неблагопріятно отразившійся на характерѣ поселенцевъ и аборигеновъ и на самомъ экономическомъ положеніи края.

Съ послѣдней четверти прошлаго столѣтія начинается медленное мирное развитіе Самарскаго раіона.

Петръ Великій еще въ 1709 г. обратилъ вниманіе на административное положеніе поволжья. Въ то время вся Россія была раздѣлена только на 8 губерній, изъ которыхъ самой обширной была Казанская, состоявшая изъ земель: Владимірской, Нижегородской, Казанской, Симбирской, Самарской, Саратовской, Астраханской, Оренбургской, Уфимской и части смежныхъ съ ними губерній. Словомъ, въ составъ ея входило все поволжье, за исключеніемъ губерній Тверской и Ярославской. Управленіе столь громадной территоріей сосредоточивалось въ приказѣ Казанскаго Дворца. Канцеляріей приказа управлялъ дьякъ.

Такой порядокъ вещей долго продолжаться не могъ и въ 1719 году учреждены были двѣ новыхъ губерніи: Нижегородская и Астраханская; территоріальный составъ Казанской губерніи уменьшился болѣе чѣмъ вдвое и Самарскія земли отошли къ Астраханской губерніи. Губерніи тогда подраздѣлялись на провинціи (нынѣ уѣзды), которыми управляли воеводы, подчинявшіеся губернаторамъ; въ вѣденіи губернаторовъ состояла цѣлая система коллегіальныхъ судовъ и управленій.

Мирное развитіе Самарскаго края и всего поволжья совершалось посредствомъ колонизаціи. Поволжье въ первое время колонизировалось исключительно русскими людьми, при чемъ преимущество отдавалось военному элементу, такъ что поволжье представляло собой рядъ военныхъ линій, состоявшихъ изъ военныхъ поселеній. Устройство такихъ линій въ первой половинѣ прошлаго вѣка (30-е и 40-е годы) было поручено Кирилову, строителю Оренбурга, извѣстному историку В. Н. Татищеву и князю В. А. Урусову. Военнымъ поселенцамъ, какъ мы уже говорили, были пожалованы земли, кромѣ того много земель было пожаловано графамъ Орловымъ, князю Долгорукому и другимъ знатнымъ лицамъ. Съ умиротвореніемъ башкиръ и другихъ инородцевъ, надобность въ военномъ элементѣ миновала. Для водво-

ренія въ краѣ гражданственности и развитія его экономическаго благосостоянія необходимы были хлѣбопашцы, ремесленники, торговцы и вообще люди мирнаго труда. Такой элементъ, путемъ вліянія на инородцевъ и сліянія съ ними, могъ-бы, въ сравнительно короткое время, уничтожить рѣзкую преграду между полудикимъ кочевникомъ и осѣдлымъ представителемъ русской гражданственности. Съ другой стороны колонизація пустовавшихъ степей была лучшимъ средствомъ противу скученности населенія въ центральныхъ мѣстностяхъ Россіи. Эти именно цѣли и преслѣдовало правительство въ своей колонизаціонной дѣятельности.

Болѣе другихъ была озабочена колонизаціей поволжья Екатерина II. Въ 1764 году она издала указъ о заселеніи поволжскихъ степей, при чемъ всѣмъ желавшимъ переселиться изъ за границы обѣщаны были значительныя льготы. Нечего говорить, что и русскимъ, даже раскольникамъ, разрѣшено было, тоже на извѣстныхъ льготахъ, селиться въ поволжьѣ. Первыми откликнулись раскольники, которые отказались даже отъ проѣзда на счетъ правительства, и въ Самарской губерніи въ скоромъ времени выстроились три большія села: Балаково, Каменка (существующіе и сейчасъ) и Мечетное, нынѣ уѣздный городъ Николаевскъ. Изъ иностранцевъ, въ раіонѣ Самарской губерніи, поселились меннониты, колоніи которыхъ въ скоромъ времени сдѣлались образцовыми и могли служить поучительнымъ примѣромъ не только для инородцевъ, но и для русскихъ. Меннониты, до переселенія своего въ поволжье, жили въ западной Пруссіи, въ окрестностяхъ Данцига, на Маріенвердерской низменности, состоявшей прежде изъ болотъ, солончаковъ и песковъ. Эту безплодную низменность меннониты обратили въ цвѣтущіе сады и плодородныя нивы. Въ своемъ религіозномъ ученіи, меннониты отвергли присягу, войну и всякаго рода возмездіе. Въ 1780 году прусское правительство, до того времени не тревожившее меннонитовъ, обязало ихъ пріобрѣтать земельную собственность лишь подъ условіемъ подчиненія рекрутской повинности, и это стѣсненіе религіозной совѣсти меннонитовъ заставило ихъ разстаться съ родиной и переселиться въ Америку и въ Россію.

Съ вызовомъ новыхъ поселенцевъ, были приняты мѣры къ выселенію волжскихъ казаковъ (волжскіе казаки владѣли близь

г. Самары 32,000 десятинъ). Это былъ самый неблагопріятный для колонизаціи элементъ; казаки не только не оберегали спокойствія въ краѣ, но сами принимали живое участіе во всѣхъ смутахъ и своимъ примѣромъ вредно вліяли на населеніе. Кромѣ того они занимались контрабандой соли, вина и укрывали у себя разбойниковъ. Съ выселеніемъ ихъ на Терекъ, понизовая вольница стала постепенно пропадать, а съ нею прекратились и грабежи, и для поволжья наступила эпоха хотя медленнаго, но прочнаго развитія гражданственности, земледѣлія, торговли и промышленности.

Теперь перейдемъ къ описанію дальнѣйшей судьбы самой Самары.

Въ 1719 году въ городѣ числилось 210 обывательскихъ домовъ и 107 домовъ ясачныхъ крестьянъ.

Въ 1764 году Самара была причислена вновь къ Казанской губерніи, утратила званіе города и считалась въ Сызранскомъ уѣздѣ до 1780 года, съ каковаго времени стала вновь считаться уѣзднымъ городомъ. Въ 1783 году въ Самарѣ было 634 обывательскихъ дома, 9 лавокъ, 889 жителей муж. пола, въ томъ числѣ купцовъ обоего пола 84 человѣка, что уже служитъ признакомъ развитія торговли, нынѣ главнаго источника благосостоянія города. Въ 1797 году въ Самарѣ уже числилось 3809 душъ; такой быстрый ростъ населенія объясняется преимущественно приливомъ поселенцевъ, а потому еще ничего не говоритъ о внутреннемъ развитіи населенія. Что касается до наружнаго вида города и его размѣровъ, то о нихъ имѣются первыя свѣдѣнія (кромѣ описанія Олеорія) только съ начала текущаго столѣтія.

Въ первой четверти настоящаго столѣтія крѣпость занимала пространство 3 десятины 821 сажень, внутри ея находились два каменные дома, въ одномъ изъ которыхъ помѣщались присутственныя мѣста и квартира городничаго, а въ другомъ караульня и тюрьма. Внѣ крѣпости находились *2 каменныя церкви* и каменный погребъ, гдѣ хранилась городская казна. Деревянныя строенія: домъ бывшихъ присутственныхъ мѣстъ, городническое правленіе, складъ артиллерійскихъ орудій, пять питейныхъ домовъ, пять караульныхъ будокъ, городовой магистратъ и четыре

богадѣльни. Школы не было. Частныхъ зданій: 707 домовъ, 9 лавокъ съ краснымъ, желѣзнымъ и другимъ мануфактурнымъ товаромъ, нѣсколько лавокъ рыбныхъ, мясныхъ, калачныхъ и нѣсколько амбаровъ надъ р. Самарой для ссыпки хлѣба. Изъ этого краткаго перечня мы видимъ, что умственная жизнь Самары въ данное время находилась на низкой ступени развитія. Что касается торговли, то едва-ли можно сказать, что тогда существовала торговля отпускная, такъ какъ 9 лавокъ на 707 частныхъ домовъ едва составятъ $1^1/_4{}^0/_0$, но съ увѣренностью можно утверждать, что хлѣбное дѣло уже зарождалось.

Въ 1836 году, въ заволжской части Саратовской губерніи возникли уѣзды Николаевскій и Новоузенскій, населенные преимущественно инородцами; оба эти уѣзда вошли впослѣдствіи въ составъ Самарской губерніи.

Немало пострадала Самара отъ пожаровъ: въ 1700, 1765, 1848, 1850, 1854, 1856 и въ послѣдующихъ годахъ. Эти пожары уничтожили Самарскіе архивы, вотъ почему намъ ничего неизвѣстно о періодѣ существованія Самары отъ 1820 до 1851 года, когда Самара была возведена въ достоинство губернскаго города.

Въ Самарской губерніи въ 1851 году считалось жителей 1,304,218 душъ обоего пола, а въ самомъ городѣ около 15,000 душъ. Свѣдѣній о числѣ построекъ за этотъ годъ неимѣется; приведемъ таковыя за 1853 годъ.

Въ 1853 году въ Самарѣ считалось: каменныхъ зданій 316 и деревянныхъ 2290, считая въ томъ числѣ и торговыя помѣщенія; въ это время торговая физіономія Самары уже опредѣлилась ясно и опредѣлился характеръ торговли, главнымъ предметомъ которой былъ хлѣбъ. Такъ, еще въ 1850 году съ Самарской пристани было вывезено: пшеницы 559,200 четвертей, льняпаго сѣмени 5000 четвертей; кромѣ того въ это-же время развивалась торговля саломъ;—всего сала вывезено было въ 1850 году 21,220 бочекъ, по 25 пудовъ въ каждой.

За рѣкой Самарой было 7 салотопенныхъ заводовъ. Въ 1853 году купцовъ 2-й гильдіи оказалось 8 человѣкъ и 3-й гильдіи—701. Доходъ и расходъ города не превышалъ 17,000 рублей.

Внутренняго благоустройства городъ не имѣлъ. Лучшими домами считались: домъ Подурова на берегу Самары, домъ Головачева на Алексѣевской площади, и домъ Маке, въ которомъ нынѣ помѣщается реальное училище. По ночамъ городъ не освѣщался, гостинницъ не имѣлъ. Лучшею улицей города считалась Преображенская. Общественныхъ развлеченій въ то время никакихъ не было. Для характеристики общественной жизни того времени, приводимъ замѣтку хроникера „Самарскихъ Губернскихъ Вѣдомостей“ (2 января 1854, г. № 1), по поводу встрѣчи новаго года у губернатора. „....Въ 10 часовъ загремѣла музыка и мы два часа, почти безпрерывно, любовались стройностью прелестныхъ дамъ, зефиромъ по паркету скользившихъ въ кадриляхъ, кружившихся въ галопахъ, полькахъ, мазуркахъ и вальсахъ; услужливость кавалеровъ къ прекрасному полу, вниманіе гостей, стройный хоръ музыки, прекрасно освѣщенныя комнаты,—все гармонировало къ одной цѣли, къ общему желанію встрѣтить новый годъ. Послѣ поздравленія, молодежь танцовала гросъ-фатеръ“. Уже одно это описаніе, помѣщенное на столбцахъ офиціальнаго органа, можетъ служить, до нѣкоторой степени, мѣриломъ развитія Самарскаго общества того времени.

Съ 1853 года начинается быстрое развитіе Самары. Цивилизація щедро разсыпала передъ дней свои сокровища, а правительство даровало блага всѣхъ новѣйшихъ преобразованій. Изъ глухаго уѣзднаго городка Самара сдѣлалась однимъ изъ крупныхъ центровъ нашего отечества, опередивъ въ своемъ развитіи даже многіе старинные города центральной Россіи. Ростъ населенія въ городѣ и губерніи идетъ съ изумительною быстротою; рядомъ съ этимъ совершается накопленіе матеріальныхъ богатствъ и подъемъ общественнаго развитія; естественныя сокровища края мало по малу дѣлаются предметомъ настойчивыхъ изысканій и разумной разработки. Становясь въ послѣднее время важнымъ узломъ въ сношеніяхъ центральной Россіи съ азіатскимъ востокомъ, Самара можетъ смѣло идти на встрѣчу своему будущему. Условія всесторонняго процвѣтанія края—на лицо; воспользоваться этими условіями предоставляется разумной энергіи населенія, просвѣщенной иниціативѣ и руководству образованныхъ людей, духу общественной солидарности и чувству долга предъ своею родиной.

Этимъ мы и закончимъ нашъ краткій историческій очеркъ г. Самары и Самарскаго края. Для нѣкотораго восполненія многочисленныхъ пробѣловъ въ представленной нами исторіи можетъ служить помѣщаемый вслѣдъ за этимъ хронологическій перечень главнѣйшихъ событій изъ жизни Самары и Самарскаго края.

II.

ХРОНОЛОГИЧЕСКІЙ ПЕРЕЧЕНЬ

ВЫДАЮЩИХСЯ СОБЫТІЙ ИЗЪ ЖИЗНИ Г. САМАРЫ,

отъ ея основанія до настоящаго времени.

Годы:	*Княженіе великаго князя Московскаго Іоанна II Іоанновича.*
1353—1359	Митрополитъ Московскій и всея Руси св. Алексій, во время двукратнаго путешествія въ Золотую Орду, къ ханамъ Чанибеку и Бердибеку, посѣтилъ мѣстность, на которой возникъ потомъ городъ Самара.
	Царствованіе Ѳеодора Іоанновича.
1586	Воспослѣдовала грамота отъ царя и великаго князя Ѳеодора Іоанновича объ основаніи Самарской крѣпости, крайняго пункта того времени русскихъ поселеній на луговой сторонѣ Волги, для стратегическаго наблюденія и защиты отъ ногаевъ, калмыковъ, башкиръ и понизовой вольницы. Первымъ воеводою былъ князь Гр. Ос. Засѣкинъ, состоявшій въ вѣденіи Казанскаго приказа.
	Смутное время.
1610	Самара записана была въ реэстръ городовъ Московскаго государства, заслуживающихъ вниманія, составленный для польскаго королевича Владислава, избраннаго на Московскій престолъ.

Царствованіе Михаила Ѳеодоровича.

1613 Самара, вмѣстѣ съ другими городами, участвовала въ осадѣ Смоленска — самой замѣчательной тогдашней русской крѣпости на западной границѣ, находившейся въ рукахъ поляковъ.

163¾ Иностранный путешественникъ Олеарій, на пути въ Персію, посѣтилъ Самару и сдѣлалъ не только краткое описаніе города, но и ея изображеніе.

1639 Пораженіе подъ Самарой ногаевъ и затѣмъ 10-ти тысячъ калмыковъ, осадившихъ городъ.

1643 Пожалованіе Самарѣ царемъ Михаиломъ Ѳеодоровичемъ вѣстового колокола, вѣсомъ „14 пудовъ и 25 гривенокъ“, до сего времени сохраняющагося на колокольнѣ Казанской церкви, или такъ называемаго стараго собора.

1670 Извѣстный атаманъ понизовой вольницы, Стенька Разинъ, взялъ Самару, казнилъ воеводу Алфимова, потопилъ въ Волгѣ всѣхъ дворянъ и начальныхъ людей, а жители города „показачились“.

1671 Послѣ казни Разина Самара безъ сопротивленія приняла его сотоварища Ѳедьку Шелудяка, который сталъ ожидать здѣсь отвѣта на посланную царю просьбу о помилованіи. Не получивъ отвѣта на свою челобитную, Шелудякъ ушелъ въ Астрахань, а Самару заняли царскіе воеводы.

Правленіе царевны Софьи.

1685 Построена была въ Спасо-Преображенскомъ женскомъ монастырѣ каменная церковь во имя Преображенія Господня. Церковь существуетъ донынѣ, а монастырь былъ упраздненъ въ 1764 году.

1688 Вслѣдствіе челобитной къ царямъ Іоанну и Петру Алексѣевичамъ, Самара награждена была хлѣбомъ и

денежнымъ жалованьемъ за службу и подвиги Самарскаго населенія.

1688 По Высочайшей грамотѣ крѣпость Самара переименована въ городъ, при чемъ всѣ Самарскіе дворяне, ратные люди и обыватели надѣлены 120,000 десятинъ земли.

Царствованіе Петра Великаго.

1703 Деревянныя сооруженія Самарской крѣпости были уничтожены пожаромъ.

1704 Самара обнесена была земляными укрѣпленіями.

1708 При новомъ административномъ дѣленіи государства на имперіи, Самара была приписана къ Казанской губерніи, въ составъ которой вошла вся Симбирская провинція, заключавшая въ своихъ предѣлахъ и Самару.

1719 Самара отдѣлена была отъ Казанской губерніи и перечислена во вновь образовавшуюся Астраханскую губернію.

Царствованіе Императрицы Елизаветы Петровны.

1744 Основана каменная церковь во имя Казанской Божіей Матери, бывшая соборною церковью города до 1851 года.

1758 Самарскимъ казакамъ пожаловано 32 тыс. дес. земли.

Царствованіе Императрицы Екатерины II.

1764 Самара, вновь причисленная къ Казанской губерніи въ составѣ Симбирской провинціи, утратила званіе города и приписана была къ Сызранскому уѣзду.

1765 Иждивеніемъ прихожанъ, построена деревянная Спасо-Вознесенская церковь. Въ 1843 году на мѣсто деревяннаго храма выстроенъ каменный, который, съ 1851 года и донынѣ, служитъ Каѳедральнымъ соборомъ.

1768 Иждивеніемъ прихожанъ, построена Успенская церковь, или такъ называемая церковь Алексія Митрополита. Въ 1824—1828 гг. построенъ каменный храмъ, сохраняющій и донынѣ свой первоначальный видъ.

1773 Самара безъ сопротивленія приняла къ себѣ, 25 декабря, Пугачевскаго атамана Аранова, послѣ удаленія Самарскаго коменданта, капитана Балахонцева, въ Сызрань, но 29 декабря майоръ Муфель, по приказанію главнокомандующаго Бибикова, очистилъ Самару отъ Пугачевцевъ.

1780 Вслѣдствіе реформы областнаго управленія, Самара переименована была въ уѣздный городъ Симбирской губерніи и въ этомъ званіи оставалась до 1851 г., когда, съ учрежденіемъ Самарской губерніи, сдѣлана губернскимъ городомъ. 22 Декабря Самара получила въ гербъ изображеніе бѣлой дикой козы, стоящей на травѣ въ голубомъ полѣ.

1781 Въ Самарѣ открыты: уѣздный судъ, дворянская опека, уѣздное казначейство, городовой магистратъ, сиротскій судъ, нижній земскій и городническое правленіе.

Царствованіе Императора Александра I.

1812 Въ октябрѣ мѣс., въ ожиданіи переправы чрезъ Волгу, по случаю ледохода, въ Самарѣ сосредоточилось пять башкирскихъ полковъ, отправлявшихся на театръ войны. Увлеченные злонамѣренными слухами, что на Башкирію напали киргизы, а въ Москвѣ царствуетъ Пугачъ (Наполеонъ I), эти полки возмутились и часть ихъ вернулась изъ Самары назадъ, но, рѣшительными мѣрами, бунтовщики были усмирены, присоединены къ своимъ полкамъ и отправлены изъ Самары на театръ войны.

1824 Сент. 8 и 9 Проѣздомъ въ Оренбургъ, изволилъ посѣтить Самару Императоръ Александръ Благословенный, прибывши изъ

Ставрополя на катерѣ по Волгѣ, съ блестящей свитой. Его Величество провелъ ночь съ 8 на 9 сентября въ домѣ генералъ-майора Струкова, начальника соляного правленія, бывшаго флигель-адъютанта Государя.

1825 Открыто въ Самарѣ уѣздное училище изъ двухъ классовъ по уставу учебныхъ заведеній, Высочайше утвержденному 5 ноября 1804 г.; въ этомъ видѣ училище состояло до 1835 года, когда оно сдѣлано было трехклассным по новому нормальному уставу для уѣздныхъ училищъ, Высочайше утвержденному 8 декабря 1828 г. и существовавшему до 1879 г.

Царствованіе Императора Николая I.

1836 Въ Самарѣ было основано первое приходское мужское училище на основаніи устава 8 дек. 1828 г.

1840 Съ разрѣшенія Св. Синода и съ благословенія Симбирскаго преосвященнаго Анатолія, приступлено было къ сооруженію двухъ-этажнаго храма во имя Св. Троицы, который оконченъ постройкой въ 1855 г.

1843 Открытіе пароходнаго движенія по Волгѣ. Пароходъ „общества по Волгѣ“ взялъ первый грузъ изъ Самары.

1848 Построена деревянная Единовѣрческая церковь во имя Казанской Божіей Матери. Каменная церковь въ нынѣшнемъ ея видѣ окончена постройкой въ 1856 г. Въ этомъ храмѣ замѣчательны древностью: напрестольное Евангеліе, напечатанное при патріархѣ Гермогенѣ въ 1606 г., въ первый годъ царствованія Василія Ивановича Шуйскаго, и церковный антиминсъ, освященный въ 1641 г. патріархомъ Филаретомъ.

Симбирскій губернаторъ, князь Черкасскій, посѣтивъ Самару, распорядился обратить конфискованный у Струкова садъ въ мѣсто общественнаго гулянья.

1850
6 дек. Состоялось Высочайшее повелѣніе объ открытіи Самарской губерніи, съ подчиненіемъ ея вѣденію Оренбургскаго генералъ-губернатора.

19 дек. Состоялось Высочайшее повелѣніе объ открытіи въ г. Самарѣ архіерейской каѳедры и епархіи въ предѣлахъ вновь устрояемой губерніи.

1851
1 янв. Совершилось торжественное открытіе Самарской губерніи первымъ ея губернаторомъ, тайн. сов. Ст. Гр. Волховскимъ, въ присутствіи Симбирскаго преосвященнаго Ѳеодотія. Въ составъ губерніи вошли вновь образованные уѣзды: Бузулукскій, Бугурусланскій и Бугульминскій (бывшіе уѣзды Оренбургской губерніи), Николаевскій и Новоузенскій (бывшіе уѣзды Саратовской губерніи), Ставропольскій и часть Сызранскаго (бывшіе уѣзды Симбирской губерніи).

30—31 марта. Состоялось торжественное открытіе Самарской епархіи и дѣйствій духовной Консисторіи первымъ епископомъ Евсевіемъ. Время управленія епархіей преосвящ. Евсевія (1851—3 ноября 1856 г.) ознаменовано открытіемъ духовнаго училища и основаніемъ въ городѣ мужскаго и женскаго монастырей.

21 апр. Открыты дѣйствія врачебной управы, первымъ инспекторомъ которой былъ докторъ медицины и хирургіи Финке.

28 апр. Открытъ приказъ общественнаго призрѣнія, въ вѣденіе котораго поступила городская больница на 56 кроватей.

30 апр. Открыты въ Самарѣ уголовная и гражданская палаты и совѣстный судъ.

18 мая. Состоялось первое губернское дворянское собраніе въ Самарѣ, подъ предсѣдательствомъ Самарскаго уѣзднаго предводителя дворянства А. А. Путилова. Первымъ губернскимъ предводителемъ дворянства былъ утвержденъ надв. сов. Ст. Петр. Шелашниковъ.

Открыта губернская типографія.

Въ Самарѣ появился первый фотографъ Якобсонъ.

Осенью начались первыя театральныя представленія труппою, прибывшею изъ Казани, подъ управленіемъ Стрѣлкова, въ домѣ купца Лебедева. Въ этомъ домѣ, спеціально приспособленномъ для представленій, давались спектакли до 1854 года, когда онъ сгорѣлъ.

1852
5 января — Начало изданія „Самарскихъ Губернскихъ Вѣдомостей“, еженедѣльно, тетрадками въ 4 долю листа, въ объемѣ до 2-хъ печатныхъ листовъ. Съ 1866 года Вѣдомости стали выходить два раза въ недѣлю, въ форматѣ печатнаго листа.

Образовано духовное училище.

12 янв. — Открыто попечительство о бѣдныхъ духовн. званія.

Открытъ губернскій попечительный о тюрьмахъ комитетъ.

28 янв. — Открыто второе приходское училище.

9 іюня — Городская дума преобразована въ шестигласную, по примѣру прочихъ городовъ имперіи.

1853 — Введено освѣщеніе улицъ, при постановкѣ 100 фонарей, освѣщавшихся спирто-скапидарною жидкостью.

12 мая — Назначенъ губернаторомъ К. К. Гротъ (2-й губернаторъ—до 1 янв. 1861 г.), получившій за введеніе многихъ общественныхъ учрежденій званіе почетнаго гражданина г. Самары.

1854
26 іюля — Открытъ Самарскій статистическій комитетъ, въ силу циркуляра Министра внутреннихъ дѣлъ отъ 30 декабря 1853 г., которымъ составлено краткое описаніе Самарской губерніи, съ особою картою для Великаго князя Константина Николаевича, предпринимавшаго путешествіе по Россіи. Въ 1861 г. комитетъ былъ преобразованъ.

Открыта частная женская школа г-жи Визенталь, прекратившая свою дѣятельность въ 185⁷/₈ году.

29 дек. Освящена домовая тюремная церковь во имя Божіей Матери всѣхъ скорбящихъ, построенная городскимъ головою Плотниковымъ, при содѣйствіи многихъ благотворителей.

1855
12 апр. Состоялось Высочайшее соизволеніе на принятіе вновь возникшей женской общины въ вѣденіе епархіальнаго начальства, съ утвержденіемъ за общиной пожертвованныхъ ей купчихой Синягиной, чиновницей Суховой и Тимашевой и мѣщаниномъ М. И. Назаровымъ дворовыхъ мѣстъ.

11 окт. Происходило чрезвычайное собраніе Самарскаго дворянства касательно сформированія ополченія въ губерніи, вызваннаго Крымской войной.

16 ноября Открытъ новый деревянный театръ, построенный въ три мѣсяца на собранныя по подпискѣ губернаторомъ К. К. Гротомъ деньги (3 тыс. рубл.). Въ 1862 г. зданіе театра обложено было снаружи кирпичемъ и въ такомъ видѣ существовало до 1886 г., когда, за ветхостью, было сломано.

Царствованіе Императора Александра II.

1856
10 іюня Вслѣдствіе опустошительнаго пожара въ городѣ, возбужденъ былъ вопросъ объ устройствѣ водопровода.

5 сент. Состоялось открытіе Самарской губернской гимназіи въ присутствіи помощника попечителя Казанскаго учебнаго округа В. І. Антропова. Гимназія помѣщалась въ домѣ купца Растрепина (нынѣ Коренева) до 1861 г., когда она перешла въ домъ купца Вощекина, въ которомъ находится до настоящаго времени.

Прибытіе въ Самару преосвященнаго Ѳеофила (2-й епископъ). Въ его управленіе епархіей (18 февраля 1856 г. по 31 декабря 1865 г.) въ Самарѣ соору-

	жены церкви: Покровская, Вознесенская и всѣхъ Святыхъ, открыта духовная семинарія и положено начало устройству училища для дѣвицъ духовнаго званія.
1858	Образовалось филармоническое общество.
	Открытъ первый лечебный кумысный сезонъ докторомъ Постниковымъ.
25 мая	Открытъ былъ, въ присутствіи губернатора и епархіальнаго архіерея, пансіонъ Нины Фланденъ съ пятилѣтнимъ курсомъ, существовавшій до 1 августа 1860 г.
2 сент.	Открыто первое женское приходское училище.
9 сент.	Открыта духовная семинарія, помѣщавшаяся сначала въ домѣ Ломбина, на Саратовской улицѣ (нынѣ женское епархіальное училище), а потомъ, до 1872 г., въ домѣ купца Лаптева, противъ Вознесенскаго собора. Съ 1872 г. Семинарія помѣщается въ собств. домѣ.
6 дек.	Открыто ремесленное училище Гольдебаева въ с. Екатериновкѣ, для крестьянскихъ дѣтей, существовавшее до 5 сентября 1861 года, когда оно, вмѣстѣ съ имуществомъ Гольдебаева, было истреблено пожаромъ.
	Учреждена при тюрьмѣ школа для малолѣтнихъ арестантовъ.
1859	Открытъ губернаторомъ К. К. Гротъ при редакціи Губернскихъ Вѣдомостей, за неимѣніемъ общественной библіотеки, „кабинетъ для чтенія“, существовавшій до 11 ноября 1861 г.
5 марта	Съ разрѣшенія попечителя Казанскаго учебнаго округа, при гимназіи была открыта элементарная школа преподавателямя Мудролюбовымъ и Матье, закрывшаяся въ 1862 г. за недостаткомъ учениковъ.
7 авг.	Открыто женское училище 1-го разряда, преобразованное впослѣдствіи въ губернскую женскую гимназію.

15 авг. Открыто второе женское училище, которое въ 1871 году преобразовано въ двухъ-классное.

1860

1 янв. Открыта Самарская публичная библіотека.

3 апрѣля А. А. Арцимовичъ назначенъ губернаторомъ (3-й губ.). Въ его управленіе губерніей (до 18 мая 1861) совершилось великое событіе освобожденія крестьянъ и впервые былъ возбужденъ вопросъ объ отдѣленіи Самарской губерніи отъ Оренбургскаго генералъ-губернаторства.

Общество „Кавказъ и Меркурій" начало производить правильные рейсы—одинъ разъ въ недѣлю.

Въ г. Самарѣ и во всѣхъ уѣздахъ введены судебные слѣдователи.

1 августа Открытіе пансіона для дѣвицъ Юліи Загоровской, просуществовавшаго недолго.

По иниціативѣ учителей гимназіи, при содѣйствіи А. В. Бурѣевой, открыто было на короткое время частное второразрядное училище для дѣвочекъ.

21 авг. Женская община переименована въ женскій общежительный Иверскій монастырь, и настоятельница общины, дѣвица Марія Янова, принявшая монашество подъ именемъ Маргариты, поставлена первой его игуменьей.

24 окт. Открыта Самарская телеграфная станція.

1861

10 марта Прибытіе въ Самару флигель-адъютанта Его Императорскаго Величества, съ извѣщеніемъ объ освобожденіи крестьянъ.

14 марта Открытъ Самарскій общественный банкъ.

18 мая Назначеніе губернаторомъ Н. А. Замятнина (4-й губернаторъ).

Сооружена Покровская церковь на собственныя

средства купцами Емельяномъ и Антономъ Николаевичами Шихобаловыми.

Открыта частная типографія колл. секр. А. М. Флорова.

1863
1 января — Введена новая питейная система.

15 іюля — Прибытіе въ г. Самару въ Бозѣ почившаго Государя Наслѣдника Цесарев. Николая Александровича.

Открытіе выставки сельскихъ произведеній края.

23 сент. — Назначеніе губернаторомъ Самары Н. Павл. Мансурова (5-й губерн.). Въ его управленіе губерніей (до августа 1865 г.) совершилось отдѣленіе Самарской губерніи отъ Оренбургскаго генералъ-губернаторства и введены въ Самарской губерніи земскія учрежденія.

1 ноября — По ходатайству Преосвященнаго Ѳеофила, послѣдовало Высочайшее соизволеніе на открытіе Никольскаго мужского монастыря.

Сдѣланъ первый опытъ мощенія части Дворянской улицы и четырехъ спусковъ къ Волгѣ.

1864
7 іюня — Послѣдовало открытіе Самарскаго отдѣленія Государственнаго банка.

Открыта книжная торговля русскими и иностранными книгами и нотами П. Х. Грау.

Сооружена Воскресенская церковь усердіемъ прихожанъ и купцовъ И. М. Плѣшанова и Д. В. Обозова.

Съ перенесеніемъ городского кладбища въ 1860 году на новое мѣсто, здѣсь устроена, на средства 1-й гильдіи купца Е. Н. Шихобалова, небольшая каменная, овальной формы, церковь, которая въ 1884—86 гг., усердіемъ А. Н. Шихобалова и Ѳ. Г. Первовскаго, значительно расширена пристройкой двухъ предѣловъ.

1865
7 февраля — Открыты по городамъ губерніи уѣздныя земскія собранія.

28 февр. Состоялось торжественное открытіе губернаторомъ Н. П. Мансуровымъ Самарскаго земскаго губерн. собранія, перваго губернскаго земскаго собранія въ Имперіи.

12 мая Открыта первая торговля русскимъ керосиномъ агентомъ Бакинскаго общества—купцомъ Кокоревымъ.

Самарскій купецъ Е. Н. Аннаевъ, на арендованномъ имъ у города, на берегу Волги, урочищѣ „Вислый Камень“, открылъ обширное кумысолечебное заведеніе.

Почетный гражданинъ П. М. Журавлевъ, по примѣру Аннаева, устроилъ кумысолечебное заведеніе на своей дачѣ, въ 10 верстахъ отъ города, дѣйствовавшее до 1872 г. включительно.

Открыто 3-е приходское мужское училище.

30 августа Губернскій предводитель дворянства Б. П. Обуховъ назначенъ Самарскимъ губернаторомъ (6-й губ.).

26 сент. Освящена Лютеранская кирка. Зданіе на Дворянской улицѣ выстроено купцомъ Е. Н. Аннаевымъ для католическаго храма, но по обстоятельствамъ, отъ него независящимъ, онъ уступилъ его евангелическо-лютеранскому попечительству.

Сооружена Петро-Павловская церковь на средства Самарскаго купца Андр. Наумов. Головачева.

Произведена въ Самарѣ однодневная перепись, по которой въ Самарѣ значилось 34 тыс. жителей.

Переведенъ послѣ пожара изъ Симбирска въ Самару пансіонъ для мальчиковъ Сель, вскорѣ закрытый по распоряженію училищнаго начальства.

3 ноября Открыта сберегательная касса при губернскомъ правленіи.

28 дек. Послѣдовало открытіе перваго очереднаго губернскаго земскаго собранія губернаторомъ Б. П. Обуховымъ.

Переходъ городской больницы въ вѣденіе Самарскаго губернскаго земства.

31 дек. Кончина въ г. Самарѣ епископа Самарскаго и Ставропольскаго Ѳеофила. Погребенъ 4 января 1866 г. Симбирскимъ епископомъ Евгеніемъ въ каѳедральномъ Вознесенскомъ соборѣ.

1866
11 янв. Состоялось постановленіе губернскаго земскаго собранія объ устройствѣ земской школы повивальныхъ бабококъ и родильнаго дома, которые и открыты въ маѣ и іюнѣ 1867 года.

17 февр. Прибытіе въ Самару преосвященнаго Герасима (3-й епископъ). Въ его управленіе Самарскою епархіею (съ 17 февраля 1866 по 1877 годъ) образовалось миссіонерское общество въ Самарѣ, установлены публичныя собесѣдованія съ сектантами, учреждена эмеритальная касса для духовенства Самарской епархіи, положено начало изданію Епархіальныхъ Вѣдомостей, открыта при Семинаріи Воскресная школа и совершена закладка вновь строющагося каѳедральнаго собора.

24 февр. Училище для дѣвицъ духовнаго званія преобразовано въ женское Епархіальное училище.

1 марта Открыта земская почта.

8 сент. Открытъ Николаевскій сиротскій домъ, устроенный въ память посѣщенія г. Самары въ 1863 г. въ Бозѣ почившимъ Наслѣдникомъ Цесаревичемъ и Великимъ княземъ Николаемъ Александровичемъ.

14 сент. Освящена часовня на Троицкой площади, построенная на средства почетнаго гражданина Ив. Мих. Плѣшанова и купцовъ 1-й гильдіи П. М. Журавлева и Е. Н. Шихобалова съ тѣмъ, чтобы приношенія, которыя въ ней будутъ сосредоточиваться, шли на вспомоществованіе архіерейскаго дома.

Открыта библіотека для чтенія Грау при его книж-

номъ магазинѣ, которая, послѣ пожара 1877 года, не возобновлялась.

1867 1 января. Начало изданія Самарскихъ Епархіальныхъ Вѣдомостей, два раза въ мѣсяцъ, въ объемѣ отъ 2 до 3 печатныхъ листовъ.

20 янв. Назначенъ губернаторомъ тайный совѣтникъ Гр. Сер. Аксаковъ (7-й губерн.). Въ его управленіе губерніей (до 13 декабря 1872 г.) введено новое городовое положеніе, открыты Окружный судъ и мировыя учрежденія.

1 мая. По постановленію губернскаго земскаго собранія, учреждена фельдшерская школа при земской больницѣ.

Состоялось преобразованіе духовной Семинаріи и училища по уставу 1867 г., въ числѣ первыхъ пяти семинарій Имперіи.

Открытъ частный пансіонъ С. Андр. Шкотъ, что нынѣ пансіонъ для дѣвицъ баронессы фонъ-Древицъ.

5 октября. Открыта мужская приготовительная школа г-жи Сивре.

Образована эмеритальная касса духовенства Самарской епархіи, по началу первая касса въ Имперіи.

Основанъ „Самарскій Справочный Листокъ“ А. М. Флорова, существовавшій до 1887 г.

1868 4 января Основано отдѣленіе Россійскаго общества „Краснаго Креста“ для попеченія о больныхъ и раненыхъ воинахъ съ Дамскимъ комитетомъ.

28 январ. Мѣстнымъ Статистическимъ комитетомъ произведена однодневная перепись въ г. Самарѣ, по которой общее число жителей обозначено 37 тысячъ.

20—22 мая. Посѣщеніе Самары Великими Князьями Владиміромъ и Алексѣемъ Александровичами.

14 ноября 8 дек.	Утвержденіе устава Самарскаго общества потребителей, первое общее собраніе членовъ и его закрытіе.
	Основано 4-е Рихтеровское женское училище г-жею Е. К. Рихтеръ, которое, въ продолженіе двухъ лѣтъ, содержалось на средства основательницы. Въ 1871 году, съ принятіемъ содержанія училища на счетъ города, Городская Дума испросила разрѣшеніе Министра народн. просв. на присвоеніе училищу названія „Рихтеровскаго“.
1869 12 янв.	Открытъ Алексѣевскій дѣтскій пріютъ на десять мальчиковъ, основанный въ память открытія Самарской губерніи и названный въ честь св. Алексія, Митрополита Московскаго, посѣтившаго въ древнія времена мѣстность г. Самары.
19 янв.	Освящена церковь Николаевскаго сиротскаго пріюта, построенная усердіемъ гражданъ города и въ особенности попечителя пріюта купца М. И. Гладкова.
10 февр.	Открытъ пансіонъ для дѣвицъ сестеръ Муравьевыхъ.
25 апр.	Состоялось открытіе судебно-мировыхъ учрежденій, въ присутствіи губернатора, предсѣдателемъ Самарской земской управы П. С. Крыловымъ.
25 мая.	Преосвященнымъ Герасимомъ совершена торжественная закладка вновь строющагося каѳедральнаго Александро-Невскаго собора (по плану архитектора Жибера), въ память спасенія Императора Александра II отъ злодѣйскаго покушенія 4 апрѣля 1866 г.
22 іюля.	Прибытіе въ Самару Государя Наслѣдника Цесаревича Александра Александровича съ Государыней Цесаревной и Великимъ Княземъ Алексѣемъ Александровичемъ.
8 сент.	Оконченъ постройкой и освященъ Стрѣтенскій храмъ Иверскаго женскаго монастыря.

	Происходили публичныя лекціи преподавателя гимназіи Смирнова.
1870	Открыто 3-е женское приходское училище.
24 мая	Женское училище 1-го разряда преобразовано въ губернскую женскую гимназію.
	Открыта земская типографія.
	Открыто добровольное земское страхованіе.
10 іюня	Прибытіе въ Самару Великаго Князя Константина Николаевича.
25 ноября	Состоялось открытіе Самарскаго Окружного суда тайнымъ сов. кн. М. Н. Шаховскимъ.
	Приступлено къ преобразованію Городской Думы на основаніи положенія 1870 г.
1871	
3 февраля	Состоялось открытіе вновь образованной Самарской Думы губернаторомъ Г. С. Аксаковымъ, подъ предсѣдательствомъ городскаго головы прежней Думы, В. Е. Бурѣева.
14 февр.	Открыты при Семинаріи публичныя собесѣдованія съ сектантами.
28 февр.	Открытъ комитетъ православнаго миссіонерскаго общества.
29 августа	Прибытіе въ Самару Государя Императора Александра Николаевича, въ сопровожденіи Государя Наслѣдника Цесаревича и Великаго Князя Владиміра Александровича.
17 окт.	Состоялось открытіе учительской семинаріи помощникомъ попечителя Казанскаго учебнаго округа д. с. с. Соколовымъ.
	Открытъ пансіонъ для дѣвицъ г-жи Романовской.
	Появленіе въ городѣ холеры.

1872	Скончался мѣстный литераторъ П. И. Якушкинъ.
1 сентября	Открыта земская школа для образованія сельскихъ учительницъ.
2—9 апр.	Происходили публичныя лекціи препод. Смирнова, Богословскаго, П. А. Матвѣева и А. Лучинина.
31 окт.	Утвержденъ уставъ Коммерческаго собранія.
	Открыта городская почта.
15 дек.	Назначенъ Самарскимъ губернаторомъ д. с. с. Θ. Дм. Климовъ (8-й губерн.). Во время его управленія (до 3 янв. 1875 г.) большая часть губерніи пережила тяжкія времена голода.
1873 22 янв.	Утвержденъ уставъ общества поощренія высшаго образованія.
19 февр.	Открыто Александровское ремесленное училище.
25 февр.	Состоялось первое собраніе членовъ общества поощренія высшаго образованія.
28 февр.	Утвержденъ уставъ Самарскаго общества взаимнаго кредита.
15 сент.	Открытъ пансіонъ для дѣвицъ г-жи Серпинэ—по программамъ институтовъ и женскихъ гимназій.
20 окт.	Открыто общество попеченія о бѣдныхъ.
18 дек.	Утвержденъ уставъ Самарскаго благороднаго собранія.
1874 1 марта	Открыто общество взаимнаго кредита.
	Членъ комитета общества распространенія полезныхъ книгъ, отставной поручикъ А. Н. Сперанскій, открылъ обширную книжную торговлю.
1875	Открыто ссудо-сберегательное товарищество.
	Назначенъ губернаторомъ П. А. Бильбасовъ (9-й губерн.).

1 ноября. Открытъ домашней учительницей Е. Долговой дѣтскій садъ и при немъ элементарная двухклассная школа.

1 дек. Открыта библіотека при книжномъ магазинѣ Сперанскаго.

Открыта типографія Курбатова, въ которой, послѣ пожара 1877 г., печатался исключительно „Самарскій Вѣстникъ“.

1876 1 янв. Происходило юбилейное торжество 25-лѣтія Самары, какъ губернскаго города.

Учреждено Самарское общество спасанія на водахъ.

Открыто отдѣленіе Волжско-Камскаго банка.

Открытъ земледѣльческо-механическій заводъ Высочайше утвержденнаго Товарищества Бенке и К°.

Май Заложена часовня во имя Иверской Божіей Матери, у вокзала Оренбургской желѣзной дороги, въ память избавленія жителей Самарскаго края отъ неурожаевъ, завершившихся голодомъ 1873 г. Освященіе часовни происходило въ 1878 году.

31 дек. Открыта для движенія Оренбургская желѣзная дорога.

1877 Открытъ Епархіальный свѣчной заводъ.

Самара соединена телеграфомъ съ Бугульмой, Бугурусланомъ, Николаевскомъ, Екатериненштадтомъ, Балаковомъ и со слободою Покровскою.

Открыта типографія Сербулова.

17 апр. По случаю открытія военныхъ дѣйствій съ Турціей, состоялось постановленіе Городской Думы поднести, нынѣ въ Бозѣ почивающей Государынѣ Императрицѣ Маріи Александровнѣ, 25 тыс. рублей на нужды „Краснаго Креста,“ при всеподданнѣйшемъ адресѣ. Вмѣстѣ съ тѣмъ Дума постановила привѣтствовать, чрезъ

особую депутацію, Великаго Князя главнокомандующаго южною арміей Николая Николаевича Старшаго съ переходомъ чрезъ границу Турціи и поднести Его Императорскому Высочеству икону покровителя Самары, св. Алексія Митрополита Московскаго, и знамя для болгарскаго народа. Въ Плоэшти это знамя было торжественно вручено Великимъ Княземъ главнокомандующимъ вновь сформированнымъ тогда болгарскимъ дружинамъ, еще неимѣвшимъ ни одного знамени.

1878
25 января — Прибытіе въ Самару Преосвященнаго Серафима (4-й епископъ).

11 мая — Утвержденъ уставъ земской фельдшерской школы.

Учрежденъ Мріинскій домъ для пріюта, состоящій подъ вѣдѣніемъ общества попеченія о бѣдныхъ.

23 окт. — Назначенъ Губернаторомъ тайный сов. Ал. Дм. Свербеевъ.

1879 — Послѣдовало преобразованіе уѣзднаго училища въ 4-хъ классное городское, на основаніи положенія 31 мая 1872 г.

23 сент. — Открыто техническое желѣзно-дорожное училище при Оренбургской желѣзной дорогѣ.

Открытъ книжный магазинъ А. И. Ѳедоровой.

1880 — Основаны общежитія для воспитанниковъ и воспитанницъ учебныхъ заведеній, для первыхъ—въ домѣ Алексѣевскаго пріюта, для послѣднихъ—въ домѣ Плѣшанова, на Преображенской улицѣ.

19 февр. — Происходило юбилейное торжество 25-лѣтія царствованія Императора Александра II, въ память котораго, съ Высочайшаго разрѣшенія, публичная библіотека наименована „*Александровской*“, и приступлено къ устройству при библіотекѣ *Публичнаго Музея и Зала Императора Александра II.*

30 августа — Окончен сооруженіемъ и открытъ для движенія поѣздовъ Александровскій мостъ чрезъ Волгу.

7 сент. — Состоялось торжественное открытіе попечителемъ Казанскаго учебнаго округа Реальнаго училища имени Императора Александра Благословеннаго, основаннаго Городскою Думою въ ознаменованіе столѣтія рожденія сего Государя и въ память посѣщенія имъ Самары 7 сентября 1824 года.

Открытъ на берегу Волги пивоваренный заводъ Товарищества Жигулевскаго завода.

1881 — Утвержденъ уставъ Волжско-банкирско-коммиссіонерскаго товарищества.

Открыта библіотека Н. Громова.

Царствованіе Императора Александра III.

По полученіи извѣстія о печальномъ событіи 1-го марта 1881 г., Городская Дума постановила: воздвигнуть памятникъ въ Бозѣ почившему Государю Императору Александру II на лучшей площади города; въ залѣ засѣданій Думы поставить мраморный бюстъ почившаго; ежегодно отправлять по немъ, въ томъ же залѣ, вселенскую панихиду передъ иконою св. благовѣрнаго В. К. Александра Невскаго, нарочито воздвигнуть таковую съ неугасимою предъ нею лампадою; въ храмѣ, что воздвигается въ Петербургѣ на крови Царя-мученика, предъ главными царскими вратами, возжечь на вѣчныя времена неугасимую лампаду.

188? — По постановленію XVII очередного земскаго губернскаго собранія открытъ при земской больницѣ пріютъ младенцевъ подкидышей, существовавшій до конца 1888 года.

1 октября — Учреждено общество врачей Самарской губерніи.

Учреждено Самарское общество любителей музыкальнаго и драматическаго искусствъ.

Открыта ссудо-сберегательная касса при губернской земской управѣ.

1883 — Открыто общество взаимнаго вспоможенія прикащиковъ.

21 дек. — Разрѣшено изданіе „Самарской Газеты“ Ив. П. Новикова.

1884 — 15 Января вышелъ первый номеръ „Самарской Газеты“.

Посѣщеніе Самары Великимъ Княземъ генералъ-фельдмаршаломъ Николаемъ Николаевичемъ Старшимъ и Великимъ Княземъ Петромъ Николаевичемъ.

Состоялось преобразованіе духовной Семинаріи и духовнаго училища на основаніяхъ устава, Высочайше утвержденныхъ 22 августа 1884 года.

Открыта типографія Гранъ.

5 окт. — Открытъ Епархіальный училищный совѣтъ, учрежденный на основаніи Высочайше утвержденныхъ 13 іюня 1884 „Правилъ о церковно-приходск. школахъ“.

1885 5 апрѣля — Происходило 1000-лѣтнее юбилейное торжество славянскихъ первоучителей св. братьевъ Кирилла и Меѳодія.

13 мая — Происходило освященіе парохода, впервые построеннаго въ Самарѣ на заводѣ Бенке и К°.

5 іюня — Открыто Самарское отдѣленіе Крестьянскаго поземельнаго банка.

6 августа — Состоялось юбилейное торжество 200-лѣтняго существованія Спасо-Преображенской церкви.

Открыто въ Самарѣ библейское депо „Британскаго и иностраннаго библейскаго общества“, основаннаго въ Лондонѣ въ 1804 г., съ цѣлію—способствовать переводу Священнаго Писанія на всѣ языки и распро-

	страненіи его во всѣхъ странахъ свѣта посредствомъ изданія и распространенія книгъ по самымъ доступнымъ цѣнамъ.
29 авг.	Произведена закладка городскаго водопровода по проекту инженера Н. П. Зимина механическимъ заводомъ Бромлей и К^{0} въ Москвѣ, сооружаемаго на произведенный городомъ, съ Высочайшаго соизволенія, заемъ въ 400 тыс. руб.
	Начало разведенія парка на площади вокругъ строющагося собора.
1886 6 іюня	Учреждена губернскимъ земствомъ при земской больницѣ Бактеріологическая станція для леченія по способу Пастэра.
13 авг.	Городская управа, вмѣстѣ со строителемъ собора Е. Н. Шихобаловымъ (нынѣ умершимъ), замкнула куполъ соборной колокольни вложеніемъ въ его вершину послѣдняго камня на высотѣ 35 сажень.
	Оконченъ сооруженіемъ противопожарный городской водопроводъ и открытъ для пользованія. 1 Января 1887 года водопроводъ принятъ городомъ.
29 авг.	Происходило трехдневное торжественное празднованіе 3-хъ вѣковой годовщины г. Самары.
1 сентября	Основана Метеоролическая станція при реальномъ училищѣ.
21 окт.	Техническое желѣзнодорожное училище перешло въ непосредственное завѣдываніе Министерства путей сообщенія.
18 декабря	Открыта типографія „Самарской Газеты“ (Ив. П. Новикова).
1887	Переходъ „Самарскаго Справочнаго Листка“ въ собственность Ив. П. Новикова.

15 мая	Открыто Самарское отдѣленіе Государственнаго дворянскаго земельнаго банка.
25 мая	Состоялась закладка новаго каменнаго городскаго театра на площади, въ концѣ Дворянской и Саратовской улицъ, по плану архитектора Чигагова.
	Получило утвержденіе и разрѣшеніе на открытіе Самарское отдѣленіе Императорскаго русскаго музыкальнаго общества.
19 іюня	Пріѣздъ въ Самару Сербскаго митрополита Михаила.
30 іюня	Открытіе работъ на вѣтви Оренбургской желѣзной дороги.
7 августа	Въ Самарѣ видно было частное солнечное затмѣніе, главнѣйшіе моменты котораго сняты фотографомъ Васильевымъ при содѣйствіи преподавателя духовной Семинаріи В. Н. Малиновскаго и преподавателя Епархіальнаго училища Н. Арс. Жданова.
1 сент.	Дача Е. Н. Аннаева, вмѣстѣ съ кумысолечебнымъ заведеніемъ, перешла въ собственность г. Фальковскаго.
29 сент.	Открытіе новыхъ бань Чаковскаго.
1 окт.	Открытіе ночныхъ дежурствъ врачей при аптекѣ г-жи Позернъ.
8 окт.	Открытіе VI женскаго приходскаго училища.
22 окт.	Совершилось водруженіе креста на главномъ куполѣ вновь строющагося каѳедральнаго собора, высота креста—9 аршинъ, вѣсъ—57 пудовъ, стоимость—2820 рублей.
3 декабря	Приглашеніе Городской Думой врачей для правильнаго надзора за здоровьемъ учащихся въ городскихъ училищахъ и посѣщенія на дому больныхъ учащихся дѣтей бѣдныхъ родителей.
	Открытіе VIII приходскаго мужского училища.

Открытіе приходскаго мужского училища (земствомъ).

1888
21 января — Мѣдно-чугунно-литейный заводъ Бенке и К° перешолъ въ собственность коммерціи совѣтника П. М. Журавлева.

7 февр. — Открыта агентура Донского земельнаго банка.

11 февр. — Скончался мѣстный литераторъ В. В. Леоновъ.

16 февр. — Антреприза новаго городского театра сдана на три года П. М. Медвѣдеву.

29 апрѣля / 1 мая — Происходили уличные безпорядки въ Самарѣ по недоразумѣнію между жителями и мѣстною администраціею по поводу примѣненія правилъ объ убиваніи зачумленнаго скота.

5 мая — Освѣщеніе главнаго придѣла во вновь отстроенномъ храмѣ Иверскаго женскаго монастыря.

14 мая — На Дворянской ул. открыта первая въ Самарѣ публичная кофейная при кондитерской, бывшей Ленцъ.

8 іюня — Утвержденъ уставъ общества Уральско-Волжской желѣзной дороги.

Состоялось постановленіе Городской Думы о сооруженіи, на набережной р. Волги, въ память 900-лѣтія крещенія Руси, часовни въ честь равноапостольнаго князя Владиміра св.

1 іюля — Его Императорское Высочество Великій Князь Георгій Михайловичъ пожертвовалъ въ даръ Александровской публичной библіотекѣ составленную имъ книгу „Монеты царствованія Императора Александра II“.

8 іюля — Совершена была закладка памятника въ Бозѣ почившему Императору Александру II, на Алексѣевской площади.

Закрыта учительская семинарія.

15 іюля	Состоялось торжественное празднованіе 900-лѣтія крещенія Руси.
	Въ видѣ исключенія, Самарскому городскому училищу разрѣшено ввести предметную систему вмѣсто классной.
6 августа	Послѣдовало водруженіе креста на колокольнѣ вновь строющагося каѳедральнаго собора.
28 авг.	Открыта частная школа А. В. Клюжевой.
30 авг.	Открыто на Почтовой улицѣ, близь театра, второе образцовое помѣщеніе для мужскаго приходскаго училища; первое открыто осенью 1887 г. на Садовой улицѣ.
2 сент.	Открыта музыкальная школа Н. Линева.
	Состоялось собраніе въ залѣ засѣданій Городской Думы представителей всѣхъ сословій г. Самары, приглашенныхъ г. Начальникомъ губерніи, для обсужденія вопроса объ устройствѣ въ Самарѣ Дома трудолюбія, и образованіи временнаго комитета.
5 сент.	Открыта желѣзно-дорожная вѣтвь по берегамъ рр. Самарки и Волги.
8 сент.	Въ г. Уфѣ Министромъ путей сообщенія генералъ-адъютантомъ К. Н. Посьетомъ совершено было торжественное открытіе Самаро-Уфимской желѣзной дороги.
6 и 10 сент.	Двукратное посѣщеніе г. Самары Министромъ путей сообщенія, генералъ-адъютантомъ Посьетомъ.
1 и 2 окт.	Происходило освященіе новаго городского театра и открытіе спектаклей труппою, подъ управленіемъ П. М. Медвѣдева.
16 окт.	Происходило освященіе перестроеннаго женскаго двухкласснаго училища на Воскресенской улицѣ.
21 окт.	Состоялось постановленіе Городской Думы объ ассигнованіи изъ городскихъ доходовъ 1000 руб. на со-

оруженіе во вновь строющемся каѳедральномъ соборѣ лампады съ изображеніемъ Покрова Пресвятой Богородицы и свв. Косьмы и Даміана—въ память чуднаго спасенія Государя Императора и всей Царской Семьи при крушеніи 17 октября желѣзно-дорожнаго поѣзда на Курско-Харьково-Азовской дорогѣ.

27 ноября — Состоялось освященіе больницы для душевно-больныхъ, находящейся въ 10 верстахъ отъ Самары, въ лѣсной мѣстности, называемой „Томашевъ-Колокъ". Зданіе, стоимостію въ 250 тыс., построено Губернскимъ земствомъ, съ пособіемъ отъ Правительства, по проэкту архитектора Штрома, на 250 больныхъ.

11 дек. — Состоялось постановленіе Губернскаго земскаго собранія объ уничтоженіи при земской больницѣ яслей для помѣщенія подкидываемыхъ дѣтей.

НЫНѢШНЯЯ САМАРА.

Географическое положеніе Самары опредѣляется обыкновенно $53^0 13^1$ сѣв. широты и $47^0 45^1$ вост. долготы (отъ Ферро).

Городъ занимаетъ, обширную площадь въ углу, образуемомъ теченіемъ Волги и устьемъ р. Самарки. Немногочисленные овраги, нѣкогда бороздившіе эту площадь въ разныхъ направленіяхъ, въ настоящее время засыпаны и застроены; незначительный уклонъ къ югу, по направленію къ р. Самаркѣ и довольно крутые по мѣстамъ спуски къ Волгѣ не мѣшаютъ общему впечатлѣнію совершенно ровной мѣстности. Благодаря этимъ особенностямъ своего мѣстоположенія, Самара привольно раскинулась вдоль берега Волги, спускаясь прямо къ чертѣ наибольшаго волжскаго разлива; здѣсь нѣтъ такихъ неудобствъ въ сношеніяхъ съ берегомъ, отъ какихъ страдаютъ Нижній, Симбирскъ и отчасти Саратовъ, такъ какъ высшія точки города едва достигаютъ 100 фут. надъ уровнемъ Волги. По отзывамъ всѣхъ знатоковъ Волги, Самара издали представляетъ очень привлекательный видъ и можетъ считаться

однимъ изъ красивѣйшихъ приволжскихъ городовъ. Едва пароходъ выйдетъ отъ жигулевскихъ горъ, какъ уже отъ самыхъ жигулевскихъ воротъ открывается далекій, подернутый мглою очеркъ города; издали можно различить нѣкоторыя выдающіяся зданія, надъ которыми возвышается силуэтъ новаго собора. Пароходы, приходящіе сверху раннимъ утромъ, нерѣдко, не приставая къ городу, проходятъ къ правому берегу для пріема нефти. Въ это время предъ путешественникомъ открывается весь городъ, начиная съ дачныхъ загородныхъ построекъ и бѣлыхъ зданій мужскаго монастыря и кончая стрѣлкой р. Самарки, обыкновенно заставленной множествомъ расположенныхъ здѣсь судовъ. Еще привлекательнѣе видъ на городъ съ парохода, идущаго снизу, особенно въ весеннее время, когда пароходы идутъ не главнымъ русломъ Волги, а разливомъ и многочисленными воложками праваго берега, пробираясь между зарослями кустарника и группами осокорей, покрывающими всю заволжскую низменность противъ Самары.

Волга у г. Самары не представляетъ особенно величественнаго вида, быть можетъ потому, что во всемъ городѣ нѣтъ такой возвышенной точки, съ которой можно было бы полюбоваться теченіемъ рѣки на значительное разстояніе. Ширина Волги противъ Самары считается отъ 650—700 саж. при глубинѣ до 4-хъ, а по мѣстамъ, какъ напр. около Аннаевской дачи или Вислаго Камня,—до 10 саж. *). Начиная отъ Вислаго Камня по направленію къ жигулевскимъ горамъ теченіе рѣки стѣсняется песчаною отмелью, которая въ маловодные годы соединяется съ берегомъ, образуя обширную косу. По слухамъ, на это обстоятельство уже обращено вниманіе и изыскиваются мѣры къ прекращенію дальнѣйшаго роста отмели, которая современемъ грозитъ затруднить пароходное движеніе около Самарскаго берега. Предполагаютъ, что въ старые годы теченіе Волги проходило ближе къ горамъ праваго берега, оставляя передъ городомъ обширную поемную низменность. Остатокъ этого прежняго теченія Волги можно видѣть въ воложкѣ, которая проходитъ подъ с. Рождественымъ и во время весенняго разлива соединяется съ Волгой. Въ бли-

*) Алабинъ, Двадцатипятилѣтіе Самары, какъ губернскаго города, 523.

жайшія къ намъ времена Волга придвинулась ближе къ Самарѣ и поемные луга оказались на правомъ берегу рѣки. Противъ города луга эти тянутся верстъ на 5 и болѣе въ ширину; вся равнина замыкается отлогими горами, которыя составляютъ продолженіе жигулевскихъ и выходятъ опять на Волгу верстахъ въ 20 ниже Самары.

Съ Волги Самара производитъ впечатлѣніе значительнаго и бойкаго торговаго города. Еще не доѣзжая до конторокъ пассажирскихъ пароходовъ, повыше женскаго монастыря путешественникъ можетъ видѣть обширныя лѣсныя пристани, около которыхъ разбираются плоты и бѣляны, приходящіе съ Ветлуги и другихъ притоковъ Волги и съ бассейна Камы. Самарскіе склады лѣса удовлетворяютъ потребностямъ не только самой Самары и ея губерніи, но въ значительной мѣрѣ—и всего степнаго безлѣснаго пространства въ районѣ Оренбургской желѣзной дороги *). За Струковскимъ садомъ начинаются пристани пассажирскихъ пароходовъ и нѣкоторыхъ обществъ, занимающихся исключительно перевозкою грузовъ (напр., общ. „Дружина“). Благодаря удобному росписанію отхода пароходовъ (вверхъ въ 1 ч. дня и въ $4^1/_2$ ч. вечера и внизъ въ 10 ч. утра), дожидающихся прибытія почтовыхъ поѣздовъ Оренб. жел. дороги, пристани въ теченіе почти всего дня представляютъ оживленную картину. Около главныхъ пристаней отдѣлены обширныя площадки для склада товаровъ, обнесенныя высокимъ тыномъ; здѣсь во время прихода и отхода пароходовъ производится бойкая работа по выгрузкѣ и нагрузкѣ товаровъ. Весною, во время наплыва рабочихъ, и въ половинѣ лѣта, когда начинается Нижегородская ярмарка, происходитъ усиленное пассажирское движеніе. За пристанями пассажирскихъ пароходовъ тянется длинный рядъ баржъ и мелкихъ судовъ, около которыхъ идетъ оживленная торговля. Особенность Самары состоитъ въ томъ, что городъ получаетъ изъ другихъ мѣстностей, нерѣдко довольно отдаленныхъ, даже такіе предметы, которые въ другихъ городахъ производятся на мѣсто. Здѣсь можно встрѣтить баржи съ грузомъ глиняной посуды изъ подъ Казани,

*) Съ 1877 по 1885 годъ по Оренб. жел. дорогѣ отправлено изъ Самары 10,574,058 пуд. разнаго лѣса, т. е. въ среднемъ выводѣ 1,174,895 пуд. Алабинъ, Трехъ-вѣковая годовщина города Самары, 94.

съ Казанскою капустой и съ мебелью вятскаго производства. Со второй половины іюля начинается усиленный подвозъ арбузовъ, дынь и всякаго рода фруктовъ; въ рѣдкомъ городѣ можно встрѣтить такую оживленную торговлю этими продуктами, изстари составлявшими славу Самарскаго и Саратовскаго поволжья. Дальше, къ устью р. Самарки характеръ набережной и производимой здѣсь торговли опять замѣтно мѣняется. На большое разстояніе тянется „щепной“ рядъ; массы мелкаго лѣснаго товара придаютъ этой мѣстности оригинальный видъ и опять напоминаютъ о раскинувшейся за Самарой безлѣсной степи, въ которой нерѣдко трудно бываетъ достать даже мелкаго лѣсу для необходимыхъ въ хозяйствѣ подѣлокъ.

Вообще для наблюдателя народной жизни и для художника, пищущаго сценъ и типовъ, прогулка по Самарской набережной можетъ доставить много интереснаго и поучительнаго. Нужно только быть не особенно взыскательнымъ въ отношеніи внѣшняго благоустройства и постоянно помнить, что находишься на рубежѣ Азіи или по крайней мѣрѣ---на границѣ тѣхъ степей, которыя ровнымъ полотномъ тянутся къ Каспійскому морю и сливаются съ среднеазіатской равниной.

Простившись съ набережной, попробуемъ теперь дать очеркъ физіономіи самого города. На просторной площади въ 782 десятины или на 4 версты въ длину и 800 саж. въ ширину расположено 140 городскихъ кварталовъ, не считая двухъ слободокъ—Солдатской, на сѣверной оконечности города, и за—Самарской. Планъ города очень простъ и своими правильными четырехъ-угольниками ясно говоритъ о томъ, что Самара—городъ новый, выросшій въ нѣсколько десятилѣтій, а не сложившійся постепенно концентрическими кругами, какъ старинные русскіе города. Главныя улицы идутъ вдоль Волги параллельно одна другой, раздѣляемыя кварталами въ 60 саж. ширины; ихъ пересѣкаютъ подъ прямымъ угломъ поперечныя улицы на разстояніи 120 саж. другъ отъ друга. Улицы прямыя и широкія, нѣтъ узкихъ и кривыхъ переулковъ; самое слово „переулокъ“ совершенно не употребляется въ Самарѣ. Благодаря этой особенности плана и ровной мѣстности, на которой построенъ городъ, Самара не отличается той живописностью, какою славятся старинные

русскіе города; здѣсь все просто и прямолинейно, проникнуто дѣловымъ характеромъ и потому—прозаично. Много значитъ и то, что Самара, какъ городъ новый, очень бѣдна выдающимися постройками и не имѣетъ никакихъ памятниковъ старинной архитектуры. Здѣсь очень мало церквей, которыя своимъ видомъ такъ красятъ старинные города *) и церкви отличаются въ большинствѣ случаевъ безвкусною архитектурою. Частные дома отличаются простотой и отсутствіемъ украшеній; многіе каменные дома не оштукатурены и не окрашены снаружи, деревянныя постройки очень часто напоминаютъ какой нибудь уѣздный городъ или даже деревню. Получается впечатлѣніе, какъ будто люди строились наскоро и часто кое-какъ, не заботясь много о художественности и комфортѣ, только бы удовлетворить самымъ первымъ и насущнымъ потребностямъ;—строились такъ потому, что заняты были какимъ то очень важнымъ, нетерпящимъ отлагательства дѣломъ, расчитывая окончательно устроиться въ будущемъ. такъ какъ это будущее исполнено самыхъ лучшихъ надеждъ. Напомнимъ, что Самару часто сравниваютъ съ новыми американскими городами. Въ заключеніе нельзя не замѣтить, что на широкихъ и прямыхъ улицахъ Самары вы невольно испытываете чувство простора и приволья, главныя улицы какъ бы уходятъ въ растилающіяся за ними къ югу засамарскія степи и въ самомъ городѣ чувствуется близость степей, которыя до сихъ поръ считаются въ народѣ „вольными мѣстами“.

Въ отношеніи внѣшняго благоустройства Самара до сихъ поръ находится въ томъ переходномъ состояніи, которое характеризуетъ новые, еще не установившіеся города. До 1863 года въ Самарѣ совсѣмъ не было мостовыхъ и городъ тонулъ въ грязи весною и осенью, а лѣтомъ задыхался отъ пыли. Въ 1863 г. „сдѣланъ опытъ мощенія части Дворянской улицы и четырехъ спусковъ къ Волгѣ“; „опытъ“ этотъ былъ продолженъ въ 1865 году, но правильное замощеніе городскихъ улицъ началось лишь со введенія новаго городоваго положенія (1871 г.). До 1883 года на этотъ предметъ было израсходовано болѣе 113 тыс.

*) Въ Самарѣ 12 приходскихъ церквей, въ томъ числѣ два строющихся храма.

рублей *); въ 1888 году Думою ассигновано на мощеніе улицъ 34,375 руб. Несмотря на эти значительныя затраты, Самарскія мостовыя оставляютъ желать очень многаго. На мощеніе улицъ идетъ известковый камень, удобный для бута и даже для наружныхъ стѣнъ домовъ, какъ трудно поддающійся вывѣтриванію, но мало пригодный для мостовыхъ. Такъ какъ этотъ камень добывается довольно большими глыбами, то его приходится при замощеніи улицъ разбивать на мелкіе куски неправильной формы и засыпать мостовую густымъ слоемъ песку. Отъ экипажной ѣзды извѣстнякъ растирается въ тонкую, ѣдкую пыль, которая поднимается отъ самого легкаго вѣтра. Вслѣдствіе недостаточно тщательной невеллировки при замощеніи улицъ во многихъ мѣстахъ на мостовой застаивается вода и грязь; слишкомъ поднятая по мѣстамъ мостовая не даетъ стоку влаги съ дворовъ. Съ незамощенныхъ кварталовъ, которые встрѣчаются даже въ центрѣ города, на мостовыя постепенно наплываетъ толстый слой песку и грязи. Наконецъ, содержаніе мостовыхъ въ чистотѣ даже на главныхъ улицахъ производится очень небрежно. Грязь собирается кучами, но эти кучи нерѣдко спокойно стоятъ до сухаго времени, чтобы опять превратиться въ пыль и разнестись по вѣтру. Улицы метутся очень рѣдко и притомъ не въ одно и тоже время, часто даже днемъ, при полномъ уличномъ движеніи. Весной, при быстромъ таяніи снѣга на мостовой остается толстая ледяная кора, изрытая потоками воды, и остается часто до тѣхъ поръ, пока ее не растопитъ горячее Самарское солнце. Особенный недостатокъ Самары состоитъ въ томъ, что здѣсь нѣтъ хорошей мостовой до вокзала желѣзной дороги, а между тѣмъ значительное пассажирское и грузовое движеніе происходитъ преимущественно по одной улицѣ—Москательной и требовало бы усиленнаго вниманія къ этой улицѣ. Спуски къ Волгѣ часто бываютъ изрыты колесами и водомойнами. Что касается набережной по теченію Волги, то относительно этого предмета почтенный историкъ Самары еще въ 1877 году писалъ слѣдующее: „благоустроенной набережной нѣтъ въ Самарѣ, хотя ея существованіе было бы драгоцѣннымъ для города во многихъ отношеніяхъ. Набережная чрезвычайно украсила бы видъ города съ Волги; уничтожила бы

*) Алабинъ, Двадцатипятилѣтіе, 634; Трехъ-вѣковая годовщина, 152.

безобразные обрывы берега, ежегодно подмываемаго разливомъ Волги; сдѣлала бы возможнымъ проѣздъ по гребню берега.... улучшила бы въ санитарномъ отношеніи прибрежную мѣстность Волги устраненіемъ развитія міазмовъ отъ грудъ навоза, до нынѣ вывозимаго на обрывы берега, чтобы предохранить его отъ обваловъ и т. д.“ *) Нарисованная здѣсь картина остается въ существенныхъ своихъ чертахъ такою же и до настоящаго времени, такъ какъ устройство набережной начато городскимъ управленіемъ лишь въ самое послѣднее время. Троттуары въ Самарѣ самаго разнообразнаго устройства—отъ простой земляной насыпи до асфальтовой панели. Къ сожалѣнію, несмотря на то, что превосходный Сызранскій асфальтъ разработывается лишь въ сотнѣ верстъ отъ Самары, асфальтовые троттуары до сихъ поръ еще далеко не часты въ городѣ; только въ послѣднее время ихъ начинаютъ настилать по главнымъ улицамъ, напр. по Дворянской. Относительно освѣщенія Самарскихъ улицъ можно сказать только то, что оно совершенно недостаточно для большого города, съ бойкимъ торговымъ движеніемъ. Какъ видно, городское управленіе въ принципѣ рѣшило измѣнить существующую систему освѣщенія и потому не заботится замѣтнымъ образомъ объ увеличеніи числа и улучшеніи качества существующихъ фонарей съ керосиновыми горѣлками. Въ 1888 году инженеръ И. Г. Словиковскій предлагалъ городу предоставить ему на 10 лѣтъ исключительное право на освѣщеніе Самары газомъ за цѣну стоимости существующаго керосиноваго освѣщенія по расчету не числа существующихъ фонарей, а средней силы ихъ свѣта. По этому проэкту городъ долженъ былъ уступить г. Словиковскому, безвозмездно, въ трехъ пунктахъ, „по мѣрѣ надобности“, свободныя мѣста, до 2000 саженъ каждое, и выдать предпринимателю 30 тыс. рублей изъ 6% годовыхъ. въ качествѣ ссуды, съ правомъ по истеченіи 10 лѣтъ или отказаться отъ устроеннаго такимъ образомъ освѣщенія, или выкупить все предпріятіе, принимая доходность его въ 10% въ годъ **). Городское управленіе нашло эти условія неудобными и отклонило предложеніе г. Словиковскаго. Нѣкоторыя промышленныя заведенія въ городѣ, какъ напр., заводъ бывшій Бенке,

*) Алабинъ, Двадцатипятилѣтіе, 635—6.

**) Самарская Газета, 1888 г., № 46.

освѣщаются электричествомъ. Какъ слышно, одинъ изъ мѣстныхъ предпринимателей, А. П. Графовъ, намѣренъ обратиться въ Управу за разрѣшеніемъ построить электрическій заводъ и протянуть по Дворянской улицѣ проводы для освѣщенія электричествомъ магазиновъ и др. частныхъ помѣщеній. А затѣмъ остается вопросомъ—какъ будетъ освѣщаться Самара въ болѣе или менѣе близкомъ будущемъ: нефтянымъ газомъ, электричествомъ или просто улучшенными керосиновыми горѣлками, которыя въ такомъ изобиліи изобрѣтаются въ послѣднее время.

Очеркъ внѣшняго вида и благоустройства Самары приводитъ къ вопросу о тѣхъ естественныхъ условіяхъ, среди которыхъ происходитъ развитіе города; посмотримъ, на что можно надѣяться и чего можно требовать при этихъ условіяхъ. Почва города преимущественно песчаная, причемъ песокъ достигаетъ по мѣстамъ значительной глубины *); только въ сѣверо-восточной части города проходитъ полоска чернозема. Благодаря этому, просачиваніе наружной влаги сквозь почвенные слои совершается очень быстро и вода не можетъ по долгу застаиваться на площади города. За то, съ другой стороны, песчаная почва порождаетъ множество пыли, составляющей истинный бичъ Самары. Относительно Самарскаго климата до сихъ поръ приходится еще довольствоваться наблюденіями бывшаго инспектора мѣстнаго врачебнаго отдѣленія, доктора Укке, который за 11 лѣтъ (1854—1864) собралъ въ Самарѣ богатый запасъ метеорологическихъ наблюденій и тщательно ихъ обработалъ въ своихъ изданіяхъ **). Только съ сентября 1886 года вновь начаты въ Самарѣ правильныя и всесторонніе наблюденія на метеорологической станціи при мѣстномъ реальномъ училищѣ. Д-ръ Укке находитъ, что „по температурѣ и давленію воздуха Самара походитъ на сибирскія мѣстности; разности въ ней между холоднымъ и теплымъ временами года велики: лѣто въ Самарѣ жарко; зима сурова; давленіе воздуха лѣтомъ низко, въ другія времена года высоко. Но все таки теплота настолько преобладаетъ, что по годовому числу Самара находится въ положительной аномаліи; слѣдова-

*) Такъ, напр., при закладкѣ новаго собора, вслѣдствіе рыхлости почвы, рѣшено было вывести фундаментъ обратными сводами.

**) Алабинъ, Двадцатипятилѣтіе, 18 и д.

тельно, въ ней развивается температура, которая выше нормальной". Это „годовое число", иначе—средняя годовая температура равняется почти 4 градусамъ тепла по Реомюру (+3. 65° R); такимъ образомъ, несмотря на сравнительно суровую зиму, въ Самарѣ теплѣе, чѣмъ въ другихъ мѣстностяхъ Россіи, расположенныхъ въ той-же широтѣ. Это можно замѣтить даже тогда, когда спускаешься по Волгѣ на пароходѣ; начиная съ Казани, воздухъ становится мягче и небо прозрачнѣе. Зима продолжается въ Самарѣ приблизительно 146 дней. при температурѣ, среднимъ числомъ, въ 9 градусовъ холода (—9.26°); по временамъ бываютъ сильные морозы, доходящіе до 30° и больше; преобладающій вѣтеръ—югозападный, снѣгъ приносится преимущественно южнымъ вѣтромъ. Весна (средняя продолжительность—45 дней), наступаетъ очень быстро, такъ что около 18 марта „зиму надо считать исчезнувшею"; погода стоитъ большею частью ясная, средняя температура достигаетъ почти +4° (3.90). „Лѣто отличается большою продолжительностью (въ среднемъ 114 дней), ясными днями, синимъ. очень часто совершенно безоблачнымъ небомъ. Перепадающіе дожди не уменьшаютъ ясности и сухой теплоты. Дожди чаще всего сопровождаются грозами: внезапно являются и быстро исчезаютъ". Средняя температура лѣта превышаетъ + 16°, но часто бываютъ жары до 30° и болѣе. Дождь чаще всего приносится южнымъ вѣтромъ, затѣмъ югозападнымъ и западнымъ. Осень въ Самарѣ можно считать лучшимъ временемъ года вслѣдствіе умѣренной температуры (+3,73°) и ясной погоды; средняя продолжительность осени равняется 60 днямъ. Вообще, по замѣчанію д-ра Укке, климатъ Самары можетъ быть названъ весьма благопріятнымъ для здоровья. Къ сожалѣнію, мы не имѣемъ научныхъ данныхъ, чтобы судить о томъ, измѣнился-ли климатъ Самары за послѣдніе 20 лѣтъ и если измѣнился, то въ какую сторону. Можно лишь предполагать, что, при уменьшеніи лѣсовъ въ сѣверной части губерніи и при увеличеніи обработываемой площади полей, рѣзкія перемѣны въ температурѣ должны сказываться ощутительнѣе, чѣмъ прежде. Всякому жителю Самары извѣстно, какъ приходится здѣсь страдать отъ жаровъ. Уже въ маѣ нерѣдко наступаютъ сильные жары, томительные даже ночью; въ половинѣ мая или въ началѣ іюня нерѣдко

наступаютъ холода, сопровождаемые ненастьемъ. Затѣмъ опять наступаютъ жары, трудно переносимые для непривычнаго человѣка, особенно въ то время, когда дуетъ горячій южный или юговосточный степной вѣтеръ. Хорошо въ это время на степномъ привольѣ и при обильномъ питаніи кумысомъ, но въ городѣ многимъ приходится испытывать упадокъ силъ и нервное настроеніе. По главнымъ улицамъ, расположеннымъ почти по линіи меридіана, съ небольшимъ лишь уклоненіемъ къ востоку, въ самое жаркое время дня нельзя найти тѣни и прохлады; самые легкіе костюмы не спасаютъ отъ истомы и въ тоже время подвергаютъ полному дѣйствію жгучихъ лучей солнца. Изрѣдка перепадающіе дожди мало освѣжаютъ атмосферу, потому что раскаленный воздухъ, какъ губка, жадно впитываетъ въ себя влагу. Ко всему этому присоединяется пыль, которая цѣлыми днями стоитъ надъ городомъ и заносится вѣтромъ не только въ ближайшія дачныя мѣстности, къ сѣверу отъ Самары, но и черезъ Волгу, на луговыя низменности праваго берега. При сильныхъ вѣтрахъ тучи пыли и песку проносятся по городу изъ конца въ конецъ, улицы до чиста выметаются порывами вѣтра; но вотъ вѣтеръ въ одни сутки круто измѣняетъ свое направленіе, и по тѣмъ же улицамъ пыль и песокъ несутся опять на прежнее мѣсто. Особенно вредно дѣйствуютъ лѣтніе жары на зелень, роскошно развивающуюся въ весеннее время: трава быстро желтѣетъ, листья на деревьяхъ покрываются пылью, свертываются и подсыхаютъ. Неудивительно по этому, что въ Самарѣ осень сказывается на растительности скорѣе, чѣмъ во многихъ мѣстностяхъ съ болѣе холоднымъ климатомъ.

Отмѣченныя нами естественныя условія во многомъ такъ оригинальны, что отъ жителя Самары въ особенной мѣрѣ требуется пониманіе собственныхъ нуждъ и умѣнье пользоваться силами природы. Нужно сознаться, что въ этомъ отношеніи по вопросу о Самарской пыли до сихъ поръ сдѣлано очень немного. Еще 20 лѣтъ тому назадъ д-ръ Укке очень выразительно говорилъ объ этой особенности Самары и его слова во многихъ отношеніяхъ можно примѣнить и къ настоящему времени. А между тѣмъ здѣсь мы имѣемъ передъ собою дѣйствительно серьезный вопросъ, который бы требовалъ тщательнаго изученія не

только на мѣстѣ, но и въ общей его постановкѣ, въ исторіи другихъ городовъ. Была же Одесса, еще такъ сравнительно недавно, однимъ изъ грязнѣйшихъ и пыльнѣйшихъ городовъ Россіи, а теперь ея внѣшнему благоустройству могутъ позавидовать столицы. Въ предѣлахъ предлагаемаго очерка достаточно будетъ намѣтить лишь нѣсколько общихъ положеній. Выше было указано, что песчаный, а мѣстами черноземный грунтъ Самары далеко еще не весь покрытъ мостовой; Самарскія мостовыя даютъ въ изобиліи известковую пыль и содержатся очень неудовлетворительно; жаркій климатъ нашего лѣта вызываетъ особенную сухость воздуха. При такихъ условіяхъ сами собою намѣчаются слѣдующія задачи: 1) скорѣйшее замощеніе всей площади города, 2) немедленное рѣшеніе вопроса о замѣнѣ известковаго камня для мостовыхъ другимъ матеріаломъ и постепенная перестройка мостовыхъ уже существующихъ, 3) серьезныя мѣры къ водворенію чистоты и 4) разведеніе зелени и поливка улицъ. Вопросъ о замѣнѣ известковаго камня привознымъ булыжникомъ уже находится на разсмотрѣніи городскаго управленія; что же касается поливки улицъ, то она производится рѣдко и то лишь на небольшомъ протяженіи Дворянской улицы.

По даннымъ Губ. Статистическаго Комитета, населеніе Самары въ 1886 году равнялось 90,384 душ. обоего пола, въ 1876 году числилось 54,722 души; такимъ образомъ за указанное десятилѣтіе общее число жителей города увеличилось почти вдвое. Замѣчательно, что за эти же десять лѣтъ населеніе Самары, по оффиціальнымъ даннымъ, почти не имѣло естественнаго прироста; только въ 1879 и 1887 гг. указанъ избытокъ въ числѣ родившихся въ сравненіи съ числомъ умершихъ въ количествѣ 213 и 312 душъ, что даетъ естественный приростъ менѣе чѣмъ въ $^1/_2{}^0/_0$ за годъ. При неполнотѣ статистическаго матеріала, изъ этихъ данныхъ трудно было бы выводить заключеніе объ исключительной смертности въ Самарѣ, заключеніе, которое ставило бы нашъ городъ въ исключительное положеніе во всей губерніи *). Несомнѣнно, что „явленіе это объясняется тѣмъ, что въ Самару стекается лѣтомъ значительное число рабочихъ,

*) Въ 1887 году по губерніи излишекъ рожденій исчисленъ въ 53,956 при 2,517,808 населенія; слѣд. естественный приростъ равняется 2,14%.

которые, не принадлежа къ постоянному городскому населенію, и, слѣдовательно, не увеличивая собою его цифры, по оффиціальнымъ отчетамъ, въ тоже время числомъ своихъ умершихъ возвышаютъ цифру смертности города“ *). Но съ другой стороны очевидно, что необычайное увеличеніе Самарскаго населенія за послѣднее десятилѣтіе можетъ быть объяснено исключительно приливомъ новыхъ жителей изъ деревень и другихъ губерній. Въ представленіи рабочаго люда Самара и до сихъ поръ еще не утратила славы земли обѣтованной, въ которой легко найти не только заработокъ, но и постоянныя средства къ жизни. Постройка двухъ желѣзнодорожныхъ линій и развитіе пароходныхъ сообщеній съ своей стороны стягивали въ городъ пришлое населеніе. Мѣстная статистика могла бы поставить себѣ интересную задачу — опредѣлить тѣ элементы, изъ которыхъ составлялось населеніе Самары за послѣдніе годы; несомнѣнно, что съ этой точки зрѣнія населеніе города представило бы собою очень пеструю картину. Въ этомъ отношеніи Самара является типичною представительницею всей своей губерніи. населеніе которой, по своему происхожденію изъ разныхъ мѣстностей Россіи, также пестро и разнообразно. Обстоятельство это имѣетъ большое бытовое значеніе. Наблюдатели народной жизни согласно указываютъ на замѣчаемое въ послѣднее время броженіе въ области внутренняго быта и паденіе прежнихъ бытовыхъ устоевъ. Въ Самарскомъ краѣ и, въ частности, въ Самарѣ эти устои никогда не были особенно крѣпки. Каждый приходилъ со своимъ уставомъ и въ тоже время долженъ былъ приноровляться къ новымъ условіямъ жизни; происходило смѣшеніе понятій, преданій, обычаевъ и обрядовъ, занесенныхъ изъ самыхъ разнообразныхъ мѣстностей Россіи. Повидимому, этотъ процессъ далеко еще не закончился и Самарскій край до сихъ поръ еще не выработалъ опредѣленнаго типа въ населеніи, подобнаго тѣмъ, какіе изстари обрисованы мѣткими народными присловьями въ старыхъ мѣстностяхъ Россіи. Въ Самарѣ нѣтъ преобладающаго по своему вліянію слоя населенія, нѣтъ характерныхъ мѣстныхъ костюмовъ, нѣтъ даже преобладающаго говора. „...Съ первыхъ лѣтъ жизни губернскаго города здѣсь не замѣтно сословной розни въ обществѣ, составляющемъ

*) Алабинъ, Трехвѣковая годовщина, 21.

какъ бы одно цѣлое. Отъ этого не только чиновникъ и купецъ здѣсь всегда себя чувствовали во всѣхъ слояхъ общества, какъ дома, но даже главная масса городскихъ обывателей—мѣщане, хотя и существуютъ отчасти здѣсь, какъ и вездѣ, замкнутою жизнью, но представляютъ больше самобытности и свободы, чѣмъ въ какомъ либо другомъ городѣ и имѣютъ больше, чѣмъ гдѣ нибудь, общенія съ остальнымъ обществомъ“ *). Въ Самарѣ меньше, чѣмъ въ старинныхъ городахъ, сословные типы выражаются внѣшними признаками, такъ что, по внѣшнему виду и говору случайно встрѣтившагося человѣка, вы нерѣдко долго не можете признать, съ кѣмъ вы имѣете дѣло. Бойкая рѣчь, литературный стиль, кстати употребляемыя иностранныя слова и въ тоже время самый неприхотливый костюмъ и—при ближайшемъ знакомствѣ—отсутствіе систематическаго школьнаго образованія. Вообще же, по нашему мнѣнію, Самарское населеніе можетъ дать много интересныхъ данныхъ для характеристики пореформенной русской жизни, потому что многія особенности этой жизни выражаются здѣсь яркими чертами.

Нѣсколько словъ о средствахъ, какими располагаетъ стотысячное населеніе Самары для своего общественнаго хозяйства. По смѣтѣ Городской Управы на 1888 годъ доходы города исчислены въ 532,057 р. 86 к. и расходы въ 589,781 р. 40 к.; принимая во вниманіе остатокъ отъ предшествующаго года, получаемъ превышеніе расходовъ надъ доходами почти въ 35 т. рублей. Наиболѣе крупными статьями дохода являются: сборы за мѣста и городскія лавки на площадяхъ (105 т. руб.), съ торговыхъ документовъ и промысловъ (103 т. руб.) и съ набережныхъ Волги и Самарки (79 т. руб). Самыми крупными статьями расхода показаны: содержаніе городскихъ общественныхъ зданій и прочихъ сооруженій (117 т. руб.), содержаніе учебныхъ, благотворительныхъ и общеполезныхъ заведеній (84 т. руб.), и благоустройство города (97 тыс. руб.). Содержаніе городского управленія исчислено въ 44,061 р. 35 к.

*) Алабинъ, Двадцатипятилѣтіе, 689.

Если читатель, пробѣжавши предложенный общій очеркъ нынѣшней Самары, пожелаетъ поближе познакомиться съ нашимъ городомъ, то можно ему посовѣтовать начать это знакомство съ тѣхъ улицъ, которыя составляютъ старую Самару. Преображенская и Казанская улицы были главными въ городѣ во время учрежденія Самарской губерніи и до сихъ поръ могутъ стоять наряду съ лучшими Самарскими улицами по своей чистотѣ и постройкамъ. По своему виду онѣ замѣтно отличаются отъ улицъ новаго города и напоминаютъ собою уголокъ Казани. Здѣсь нѣтъ оживленнаго уличнаго движенія; о прежнемъ значеніи этой мѣстности, какъ центральной, напоминаютъ лишь купеческіе дома и два учебныхъ заведенія—реальное училище и женская гимназія, помѣщающіяся въ общественныхъ зданіяхъ на Казанской улицѣ. Обѣ улицы выходятъ на хлѣбную площадь, украшенную тремя церквами. Съ одной стороны—одинъ изъ древнѣйшихъ храмовъ Самары, церковь Казанской Божіей Матери, служившая прежде каѳедральнымъ соборомъ и до сихъ поръ, по ходатайству прихожанъ, пользующаяся титуломъ „стараго собора“. По другую сторону площади—тоже старинная церковь Спасопреображенская и при ней, въ греческомъ стилѣ, церковь, въ которой помѣщается икона Смоленской Божіей Матери, привезенная, по преданію, изъ Персіи и усердно чтимая въ Самарѣ. Хлѣбная площадь—центръ торговли главнѣйшимъ продуктомъ Самарскаго края, хлѣбомъ и въ особенности пшеницей. Отлогій спускъ ведетъ съ площади на понтонный Самарскій мостъ, черезъ который идетъ дорога въ засамарскія и пріуральскія степи, служащія мѣстами главнаго производства пшеницы. Подвозъ хлѣба на Самарскій рынокъ продолжается круглый годъ, но въ особенности усиливается осенью и зимою. Въ январѣ и февралѣ 1888 года *) въ привозѣ было отъ $2^1/_2$—3 тысячъ возовъ въ сутки, въ августѣ до 3 тыс. возовъ, въ октябрѣ—отъ 3—$4^1/_2$ тыс., въ декабрѣ—отъ 300 до $1^1/_2$ тыс. возовъ; усиленный привозъ доходитъ, говорятъ, до 10 тыс. воз. въ сутки. Въ это время хлѣбная площадь и прилегающія къ ней мѣстности день и ночь сплошь запружены народомъ, по мосту происходитъ такое усиленное движеніе, что ѣдущимъ изъ города иногда приходится ждать очереди для про-

*) По свѣдѣніямъ „Самарской Газеты“.

ѣзда по 2—3 часа; такъ, напр., осенью 1883 года, ежедневно слѣдовало черезъ мостъ до 19 тысячъ пѣшихъ, верховыхъ, скота свободнаго и въ упряжи *). Хлѣбъ доставляется на лошадяхъ и волахъ, но нерѣдко здѣсь можно видѣть и верблюдовъ, на которыхъ привозятъ пшеницу изъ области Уральскаго войска. Къ сожалѣнію, возчикамъ хлѣба приходится сильно страдать отъ невылазной грязи за Самаркой, особенно въ дождливую и ненастную осень. Въ печати уже выражалось опасеніе, чтобы эти неудобства не повліяли на размѣры хлѣбной торговли въ Самарѣ въ пользу другихъ пристаней губерніи, въ родѣ Балакова.

Пройдемъ теперь поближе къ р. Самаркѣ. Правый берегъ ея, на которомъ расположенъ городъ, спускается къ рѣкѣ крутыми обрывами, но, по своей незначительной высотѣ, не затрудняетъ сообщенія съ рѣкою. Вдоль берега, почти на всемъ протяженіи городской черты, тянутся громадные хлѣбные амбары, примыкающіе къ крутизнамъ берега. Во время зимняго подвоза, хлѣбъ прямо съ возовъ насыпается сверху въ эти амбары и сохраняется здѣсь до начала погрузки на баржи. Каждый амбаръ вмѣщаетъ отъ 80—100 тыс. пуд. хлѣба, а общее количество хлѣба, заготовляемое здѣсь и по всей Самарѣ ко времени открытія навигаціи, достигаетъ въ нѣкоторые годы до $1^1/_2$ милліон. четвертей **). Главное удобство Самарской хлѣбной пристани состоитъ въ томъ, что р. Самара въ среднемъ выводѣ вскрывается на 2—3 дня раньше Волги и бываетъ совершенно свободною отъ льда въ то время, когда по Волгѣ полный ледоходъ. По этому баржи, нагруженныя въ устьѣ р. Самарки, могутъ быть выведены на Волгу тотчасъ по окончаніи ледохода и придти въ Рыбинскъ прежде наибольшаго весенняго разлива, затрудняющаго движеніе судовъ быстротою теченія. Еще до начала ледохода на р. Самаркѣ начинается усиленная дѣятельность. Въ тѣхъ мѣстахъ, гдѣ теченіе извилисто и можетъ представить препятствіе для ледохода,

*) Самарская Газета, 1888, № 238.

**) По свѣдѣніямъ, ежегодно собираемымъ Н. М. Арефьевымъ, за 10 лѣтъ съ 1879 по 1888, на Самарской пристани закупка разнаго хлѣба произведена въ количествѣ 9,066,000 четв.; наибольшее количество падаетъ на 1879 г. (1,490,000 четв.); 1888 годъ принадлежитъ къ числу слабыхъ:

Въ 1886 году	- - - - -	1,300,000 четв.
„ 1887 „	- - - - -	800,000 „
„ 1888 „	- - - - -	410,000 „

ледъ разрубаютъ на части и выводятъ въ полыньи, уже образовавшіяся на Волгѣ; постепенно къ амбарамъ подводятся баржи, очищаются спуски къ рѣкѣ. Какъ только по Самаркѣ прошелъ крупный ледъ, по всей пристани начинается усиленная погрузка хлѣба. Изъ амбара пшеница поступаетъ сначала въ вѣялки, затѣмъ насыпается въ мѣшки и переносится на баржи, гдѣ прямо высыпается въ подпалубныя помѣщенія. Работа производится съ лихорадочной поспѣшностью и занимаетъ тысячи рабочихъ, которые стекаются ко времени погрузки нерѣдко даже изъ верховыхъ приволжскихъ и прикамскихъ губерній. Собираясь въ Самару съ тѣмъ, чтобы лѣтомъ прослѣдовать въ степь на полевыя работы, это многолюдное рабочее населеніе, при раннемъ весеннемъ теплѣ, живетъ почти постоянно на открытомъ воздухѣ, около Самарки и на прилегающей къ рѣкѣ (Полицейской) площади, которая носитъ по этому въ народѣ неблагозвучное названіе „Впиваго Толчка“. Грязные, съ громкими вывѣсками, кабачки, выходящіе на эту площадь, и лавчонки съ неприхотливыми съѣстными товарами, бойко торгуютъ въ весеннее время, питая и увеселяя многолюдную рабочую толпу. Когда погрузка хлѣба падаетъ на праздники Пасхи, площадь, залитая народомъ, толпящимся около балагановъ и каруселей, представляетъ особенно живую и поучительную картину. Среди площади возвышается большой деревянный крестъ—знакъ того, что безпріютный и во многомъ безпомощный рабочій людъ не совсѣмъ позабытъ своими старшими братьями: на этомъ мѣстѣ рѣшено было сооруженіе ночлежнаго пріюта въ память исполнившагося 300 лѣтія г. Самары. Въ минувшемъ году предположено было воспользоваться для этой цѣли домомъ, занимаемымъ нынѣ почтовою конторой (въ послѣднемъ къ Самаркѣ кварталѣ Николаевской ул.), для чего и купить этотъ домъ у почтоваго вѣдомства за 15 тыс. р., ассигновавши до 2 тыс. руб. на приспособленія для пріюта *). но покупка эта пока еще не состоялась. Плата рабочимъ за погрузку хлѣба подвержена сильнымъ колебаніямъ. Въ 1876 году поденный заработокъ доходилъ до 1 р. 75 коп. **), а въ прошломъ 1888 году поденщикъ получалъ 70—75 коп., женщина 40 коп., под-

*) „Самарская Газета“, 1888, № 26.

**) Алабинъ, Двадцатипятилѣтіе, 353.

возная и плечевая работа цѣнилась въ 5—6 руб. съ тысячи кулей *). Работа при погрузкѣ тяжелая, требующая при своей спѣшности особаго напряженія силъ, но въ ней принимаютъ участіе и женщины изъ мѣщанскаго и крестьянскаго населенія города и изъ многочисленнаго класса городской прислуги; у колеса вѣялокъ нерѣдко можно видѣть почтенныхъ стариковъ, или подростковъ. По поводу открытія въ г. Ельцѣ земскаго элеватора начались разговоры объ элеваторахъ и въ Самарѣ; возникаетъ такимъ образомъ еще одинъ изъ серьезныхъ вопросовъ общественнаго хозяйства.

Общее количество хлѣба, отпущеннаго съ Самарской пристани за 10 л., съ 1877 по 1886 годъ, превышаетъ 17 милліоновъ четвертей **); въ 1887 году, по оффиціальнымъ свѣдѣніямъ, со всѣхъ пристаней губерніи, отправлено пшеницы и ржи, зерномъ и мукою, 22,674,679 пуд.; всего отправлено 972 судовъ, изъ которыхъ 723 грузились въ Самарѣ ***).

Занявшись вопросами хлѣбной торговли, мы забыли р. Самарку, а между тѣмъ ею стоитъ полюбоваться, особенно во время весенняго половодья. Лѣвый берегъ рѣки, поросшій во многихъ мѣстахъ кустарникомъ, низменъ и постепенно переходитъ въ ровную, слегка всхолмленую степь—царство пшеницы. Теченіе рѣки излучисто, ширина до 100 саж., глубина въ меженное время незначительна. На лѣво отъ зрителя желѣзнодорожный мостъ и длинная пятиверстная дамба, которая тянется до полустанка Кряжь. Разливъ Самарки бываетъ очень значителенъ—до 7 верстъ и больше; въ высокую воду полотно желѣзнодорожной дамбы тянется по поверхности воды едва замѣтною чертою и поѣзда идутъ здѣсь самымъ тихимъ ходомъ. Прямо противъ города засамарская слобода, большая часть которой затопляется весеннимъ разливомъ; здѣсь, среди неправильно разбросанныхъ домовъ, большею частію постоялыхъ дворовъ и разныхъ торговыхъ помѣщеній, возвышается громадный корпусъ крупчатной паровой мельницы.

*) „Самарская Газета“, 1888, № 71.

**) Алабинъ, Трехвѣковая годовщина, 91.

***) Не имѣя въ своемъ распоряженіи точной цифры отпуска хлѣба отъ одной Самарской пристани въ указанномъ году, мы приводимъ свѣдѣнія, изъ которыхъ можно составить приблизительное понятіе объ этомъ предметѣ.

Подходя ближе къ Волгѣ, теченіе Самарки уклоняется къ югу и образуетъ длинную песчаную косу, на которой виднѣются желѣзные баки мѣстныхъ торговцевъ керосиномъ. Не задолго до впаденія въ Волгу, Самарка отвѣтвляетъ отъ себя живописные протоки и рукава, по которымъ, въ весенніе праздники, массами катаются Самарскіе горожане. За слободою, вдоль этихъ протоковъ, расположены бойни и салотопенные заводы, приготовляющіе одинъ изъ важныхъ продуктовъ Самарской торговли. Въ 1887 году, по свѣдѣніямъ Статистич. Комитета, число салотопенныхъ заводовъ было 8 съ годовымъ оборотомъ болѣе 1/2 милліона рублей. Скотъ набирается промышленниками по Самарской и Оренбургской губерніямъ, по Уральскому войску и въ Киргизской степи и медленно пригоняется большими партіями къ городу. Въ 1888 году убито было подъ Самарою скота 175,578 головъ, больше чѣмъ въ предыдущемъ году на 41,143 *); цифра эта даетъ нѣкоторое понятіе о размѣрахъ Самарской торговли саломъ, кожами и др. продуктами животнаго царства.

Такимъ образомъ старый городъ въ Самарѣ ведетъ дѣла съ пришлымъ людомъ и производитъ отпускную торговлю; новый городъ, съ своими торговыми центрами—Дворянской улицей и Троицкимъ базаромъ—является поприщемъ для развитія собственно городской жизни и внутренней торговли. Дворянская улица, въ нижней своей части, выходящей на Полицейскую площадь, не представляетъ собою ничего выдающагося, не считая развѣ отдѣльныхъ домовъ, какъ напр. зданія Думы; лишь съ Алексѣевской площади она получаетъ характеръ главной улицы—центра уличной жизни и „чистой“ городской торговли. Въ прежнее время Алексѣевская площадь была загромождена деревянными лавками, составлявшими гостинный дворъ, разными лавченками и ларями; здѣсь была уже окраина города. Въ настоящее время эта площадь, обстроенная солидными домами, готовится сдѣлаться однимъ изъ лучшихъ украшеній города; центръ ея занятъ круглою оградою для обширнаго сквера, среди котораго сооружается изящный и величественный памятникъ Царю-Освободителю **). Слѣдующіе

*) „Самарская Газета“, 1888, № 245.

**) Дальше читатели „Спутника“ найдутъ спеціальную статью, посвященную этому памятнику.

за площадью два или три квартала Дворянской улицы и представляютъ собою то, что, обыкновенно, принято называть центромъ города. Здѣсь лучшіе магазины, удовлетворяющіе всѣмъ потребностямъ городской жизни; многочисленныя зеркальныя стекла, черезъ которыя вечеромъ льется на улицу обильный свѣтъ; по мѣстамъ асфальтовыя панели и водопроводные краны для поливки мостовой; усиленное движеніе экипажей и пѣшеходовъ. На Дворянской улицѣ находятся также зимнія помѣщенія двухъ городскихъ клубовъ. Больше половины года, когда общественные сады бываютъ закрыты, Дворянская улица служитъ мѣстомъ городского гулянья. Часовъ съ 3-хъ дня, въ зимніе праздники, здѣсь тянутся вереницы экипажей, нерѣдко въ такомъ количествѣ, что трудно бываетъ перебраться съ одной стороны улицы на другую; по троттуарамъ масса самой разнообразной публики, начиная съ привычнаго фланера и кончая вышедшимъ освѣжиться и посмотрѣть на людей трудовымъ человѣкомъ. Сила привычки велика, и потому на Дворянской улицѣ можно видѣть значительное число гуляющихъ и въ лѣтніе вечера, тѣмъ болѣе, что улица примыкаетъ къ главному мѣсту лѣтнихъ гуляній—Струковскому саду. Однимъ словомъ, Дворянская улица можетъ назваться выставкой общественной жизни Самары, не исключая и темныхъ сторонъ этой жизни, которыя здѣсь, среди цивилизованной обстановки, становятся замѣтнѣе и сильнѣе могутъ вызывать на размышленіе *). Лучшимъ выраженіемъ умственной жизни въ Самарѣ является на Дворянской улицѣ публичная библіотека, именуемая „Александровской“ въ память Императора Александра II. Начавши свое существованіе въ 1859 г. самымъ скромнымъ образомъ (книгъ было всего около 400), библіотека имѣетъ въ настоящее время около 14 тысячъ наименованій книгъ, брошюръ и періодическихъ изданій. При библіотекѣ организуется залъ Императора Александра II и Музей Самарскаго края; въ „Залѣ“ предположено сосредоточить все, что можетъ относиться къ жизни и царствованію приснопамятнаго Царя-Освободителя. Библіотека открыта съ 9—1 ч. дня и съ 4—9 веч., а по праздникамъ съ 9—12 дня;

*) Для примѣра укажемъ на нищихъ, число которыхъ по улицамъ Самары какъ будто увеличивается съ каждымъ годомъ. Не то было 12 л. тому назадъ. Алабинъ. Двадцатипятилѣтіе, 672.

число посѣтителей читальнаго зала при библіотекѣ доходитъ до 200 чел. въ день, и нужно замѣтить, что эти читатели въ большинствѣ принадлежатъ къ низшимъ слоямъ городскаго населенія. Существенный вопросъ въ будущихъ судьбахъ Александровской библіотеки заключается въ постройкѣ спеціальнаго для нея зданія. Мѣсто для этой постройки давно уже назначено (на углу Дворянской и Алексѣевской ул.), изъ городскихъ суммъ отчислено на этотъ предметъ 30 тыс. руб., въ распоряженіи Думы находится изящный проэктъ зданія, поднесенный городу въ даръ академикомъ Шервудомъ. Нельзя не пожелать, чтобы городское управленіе при постройкѣ библіотечнаго зданія отвело въ немъ особый, достаточно помѣстительный залъ для публичныхъ лекцій и народныхъ чтеній; потребность въ подобныхъ чтеніяхъ посомнѣнно существуетъ, и среди Самарской интеллигенціи безспорно найдутся люди, чтобы послужить этому дѣлу. Возвращаясь къ нашему описанію центра Самарской городской жизни, мы должны указать еще на Саратовскую улицу, какъ на одну изъ лучшихъ въ городѣ. На этой улицѣ находится мужская гимназія и епархіальное женское училище. Мужская гимназія помѣщена едва-ли не хуже всѣхъ другихъ средне-учебныхъ заведеній Самары; не имѣя собственнаго дома, она помѣщается въ наемномъ зданіи, дурно расположенномъ и крайне неудовлетворительномъ въ гигіеническомъ отношеніи. Вопросъ о постройкѣ особаго для гимназіи зданія возбужденъ уже давно; на этотъ предметъ назначены были суммы съ устраивавшихся въ минувшемъ году концертовъ. Но суммы эти, конечно,—капля въ морѣ и серьезнаго движенія указаннаго вопроса можно ожидать только въ будущемъ.

Выше уже было сказано, что вторымъ послѣ Дворянской улицы центромъ внутренней торговли Самары служитъ Троицкій базаръ, помѣщающійся на площади того же имени. Если съ Дворян. ул. идти по направленію къ базару по Панской ул., то еще издали можно замѣтить, что приближаешься къ бойкому торговому центру. По улицѣ постоянное движеніе народа, по сторонамъ тѣсно жмутся другъ къ другу магазины и лавки, начинаютъ попадаться лавки съ предметами крестьянскаго потребленія—овчинами и полушубками. Среди площади возвышается одна изъ богатѣйшихъ въ Самарѣ церковь во

имя Св. Троицы, тѣсно загороженная со всѣхъ сторонъ деревянными лавками, навѣсами и ларями. Въ этихъ лавкахъ, а также въ окружающихъ площадь магазинахъ и въ каменныхъ городскихъ рядахъ можно найти всевозможные предметы, начиная съ игольнаго и мелочнаго товара и кончая металлическими и мануфактурными издѣліями, церковными книгами и восковыми свѣчами. За церковью идутъ нескончаемые съѣстные ряды, съ поражающимъ количествомъ всякаго рода продуктовъ, и обжорный рядъ, представляющій собою настоящую народную столовую. Торговля бойко идетъ въ теченіи всей недѣли, такъ что между простыми и базарными днями нѣтъ замѣтной разницы. Не помѣщаясь на обширной площади, торговля распространилась и на ближайшія мѣстности сосѣднихъ улицъ, какъ напр., Новособорной и Троицкой; по Самарской улицѣ расположились постоялые дворы, дающіе пріютъ крестьянамъ, которые во множествѣ пріѣзжаютъ на базаръ для продажъ и закупокъ. На сѣверной сторонѣ церкви, предъ выходящими на площадь гостинницами и трактирами, постоянно толпа народа, среди которой идетъ нескончаемый говоръ; всякаго рода старьевщики и торговцы въ разноску дополняютъ картину. Здѣсь же въ лѣтнее время можно встрѣтить многочисленныя группы рабочихъ, которые сидятъ или лежатъ подъ солнечнымъ припекомъ около стѣнъ домовъ, по земляным окраинамъ троттуаровъ и ожидаютъ работы. Торговля на Троицкомъ базарѣ до сихъ поръ еще не освободилась отъ многихъ старинныхъ пріемовъ, какъ напр., зазыванія покупателей, непомѣрнаго запроса и т. д., но, по своему разнообразію, вполнѣ удовлетворяетъ знающаго толкъ покупателя.

Черезъ два съ половиною квартала отъ Троицкой площади Новособорная и Троицкая улицы выходятъ на громадную соборную площадь, равную которой по величинѣ трудно указать въ какомъ либо другомъ провинціальномъ городѣ. Посрединѣ площади возвышается величественное зданіе новаго собора, которое, даже въ настоящемъ своемъ видѣ, составляетъ художественное украшеніе города. Соборъ былъ заложенъ 25 мая 1869 года, въ память избавленія покойнаго Государя Императора отъ злодѣйскаго покушенія 4 апрѣля 1866 года; 28 августа 1871 г Императоръ Александръ Николаевичъ, посѣтивъ Самару, собствен-

норучно положилъ камень въ стѣну строющагося собора; два другіе камня положены были Наслѣдникомъ Цесаревичемъ, нынѣ благополучно царствующимъ Государемъ Императоромъ, и Великимъ Княземъ Владиміромъ Александровичемъ. Первоначально предполагалось построить соборъ по образцу собора въ Вяткѣ, сооруженнаго извѣстнымъ Витбергомъ, первымъ и несчастнымъ строителемъ храма Христа Спасителя въ Москвѣ; но затѣмъ былъ принятъ проэктъ проф. архитектуры Жибера, расчитавшаго планъ собора на 2½ тыс. человѣкъ при стоимости постройки въ 160 тыс. рублей. Высота стѣнъ храма скрадывается опоясывающею ихъ галлереею на подобіе тѣхъ галлерей, какія устраивались при древнихъ церквахъ для крестныхъ ходовъ; съ востока три круто сведенные алтарные выступа для трехъ придѣловъ—во имя Спаса, въ честь св. Александра Невскаго и свв. Іосифа Пѣснопѣвца и Георгія, память которыхъ празднуется 4-го апрѣля; кровля поднимается крутыми скатами надъ алтаремъ и боковыми выступами собора. Зданіе вѣнчается пятью главами, византійскіе купола которыхъ обиты блестящею жестью; на главномъ куполѣ уже водруженъ массивный, густо вызолоченый крестъ. Каменная кладка колокольни завершается на высотѣ 35 саж., колокольня возвигнута въ русскомъ стилѣ и увѣнчана крестомъ 6 августа минувшаго 1888 года. Подъ всѣмъ соборомъ устроено подвальное помѣщеніе, съ сѣверной и южной стороны уже выведены обширныя открытыя паперти. Въ цѣломъ сооруженіе производитъ сильное впечатлѣніе пропорціональностью своихъ строгихъ линій и величественными размѣрами. Хотя вблизи храмъ не поражаетъ величиною, быть можетъ потому, что около него нѣтъ никакихъ зданій; но издали онъ рѣшительно господствуетъ надъ всѣмъ городомъ, тѣмъ болѣе что и мѣсто его постройки, по своей возвышенности, выбрано чрезвычайно удачно. Стоимость сооруженія собора вчернѣ достигла уже почти ½ милліона рублей; въ минувшемъ году въ окна барабана или тамбура подъ главнымъ куполомъ вставлены массивныя желѣзныя рамы; начата въ куполѣ штукатурка и составленъ проэктъ внутренней отдѣлки всего собора. Площадь, занимающая около собора до 12 десятинъ, еще недавно, лѣтъ 6—7 тому назадъ, была изрыта ямами и застроена ветхими лачужками, въ которыхъ ютилась всякая бѣднота; около

Волжская пристань въ Самарѣ.

собора было глухое, небезопасное мѣсто. За послѣдніе три года вся площадь была выровнена и разбита на четыре равные участка, которые въ цѣломъ будутъ представлять собою со временемъ обширный паркъ. Во всѣхъ участкахъ уже пробиты дорожки и идетъ дѣятельная посадка кустарниковъ и деревьевъ; въ юго-западномъ участкѣ, засаженномъ раньше другихъ, уже можно видѣть гуляющихъ; близость водопровода подаетъ надежду, что новый паркъ будетъ разбиваться привольно и въ будущемъ. Нельзя не привѣтствовать этого добраго дѣла нашего городского управленія самымъ горячимъ образомъ. Въ особенности же можно порадоваться за дѣтей, для которыхъ паркъ будетъ лучшимъ мѣстомъ игръ и гуляній; при скудости въ Самарѣ зелени, для нихъ особенно томительны лѣтніе жары и душный городской воздухъ.

Если съ Соборной площади идти по Алексѣевской улицѣ по направленію къ Волгѣ, то, пересѣкши Дворянскую улицу, мы будемъ имѣть на право уже упоминавшійся выше Струковскій садъ. Представляя собою остатокъ лѣсовъ, нѣкогда покрывавшихъ весь правый берегъ Волги около г. Самары, Струковскій садъ по справедливости считается однимъ изъ лучшихъ на Волгѣ. Начиная отъ Дворянской улицы, онъ террасами спускается къ Волгѣ и около набережной выходитъ на обширную ровную площадку, которая и служитъ главнымъ мѣстомъ гуляній; здѣсь наиболѣе посѣщаемыя аллеи, вокзалъ и лѣтнія помѣщенія клубовъ. Садъ густо поросъ стройными липами и вязами, изъ которыхъ нѣкоторые достигаютъ замѣчательной высоты; встрѣчаются деревья почтеннаго возраста, заботливо охраняемыя отъ порчи; декоративные и цвѣтущіе кустарники, позднѣйшаго насажденія, разбиты живописными клумбами. Садъ получилъ свое имя отъ бывшаго въ Самарѣ въ 20-хъ годахъ начальника соляного управленія В. Н. Струкова. Съ именемъ Струкова связано воспоминаніе о первомъ пробужденіи общественной жизни въ Самарѣ, въ то время—еще глухомъ уѣздномъ городѣ. „Самара шумѣла“ при Струковѣ, по выраженію современника. Конецъ службы Струкова былъ печаленъ и садъ, принадлежавшій ему, былъ конфискованъ. Съ 1849 года начинается постепенное устройство сада и приспособленіе его для общественныхъ гуляній: по приказанію

тогдашняго Симбирскаго губернатора, въ саду пробиты были дорожки и аллеи и устроены цвѣтники. Въ 1851 году дворянство устроило въ саду деревянную палатку, которая въ слѣдующемъ году превратилась въ постоянный вокзалъ; при губернаторѣ Гротѣ, большомъ любителѣ садоводства, вокзалъ былъ перенесенъ на другое мѣсто, въ саду былъ устроенъ фонтанъ и колодезь, построена была деревянная лѣстница для спуска съ горы и т. д. Со введеніемъ новаго Городоваго Положенія, садъ продолжаетъ улучшаться съ каждымъ годомъ: по горѣ является большая каменная лѣстница, вокзалъ перестраивается заново, садъ освѣщается керосиновыми фонарями; въ теченіи 6-ти лѣтъ, съ 1871 года, Дума употребляетъ на устройство и украшеніе сада до 18 тыс. рублей *). Эти заботы о Струковскомъ садѣ продолжаются безъ перерыва и до настоящаго времени. Въ 1886 году, ко дню празднованія трехсотлѣтія Самары, въ саду устроенъ былъ гротъ и фонтанъ; садъ былъ расширенъ по направленію къ Волгѣ, причемъ обрывъ набережной былъ обдѣланъ въ видѣ покрытаго дерномъ откоса; вокзалъ былъ отдѣланъ заново и надъ обрывомъ сдѣланы двѣ открытыя бесѣдки. Въ слѣдующемъ году былъ поставленъ фонтанъ на главной аллеѣ сада, а въ прошломъ 1888 году устроенъ новый фонтанъ на площадкѣ между вокзаломъ и лѣтнимъ помѣщеніемъ Дворянскаго клуба и часть сада обнесена чугунною рѣшеткою. Цвѣтники содержатся съ постоянною заботливостью; благодаря водопроводу, садъ обильно и тщательно поливается въ жаркое время. Недостаткомъ сада является лишь слабое освѣщеніе небольшимъ количествомъ тусклыхъ фонарей; два—три фонаря новой системы, поставленные въ послѣднее время, лишь съ большею силою обнаруживаютъ несовершенство горѣлокъ стараго образца. Неудивительно, что при всѣхъ этихъ условіяхъ Струковскій садъ является любимымъ мѣстомъ гулянья для жителей Самары. Въ теченіи всего дня здѣсь можно видѣть группы дѣтей изъ всѣхъ почти классовъ городского населенія; особенно же многолюдно бываетъ дѣтское общество съ его шумными и веселыми играми около 4-хъ часовъ вечера, преимущественно по праздничнымъ днямъ. Около 5—6 часовъ садъ наполняется въ большинствѣ трудовымъ населеніемъ Самары; мно-

*) Алабинъ, Двадцатипятилѣтіе, 700 и д.

гочисленная публика составляется изъ тѣхъ людей, которые не привыкли долго засиживаться по вечерамъ и спѣшатъ засвѣтло воспользоваться свѣжимъ воздухомъ и вечернею прохладой. Между 6 и 7 часами при вокзалѣ начинается музыка и составъ гуляющей публики постепенно опять мѣняется; публика гуляетъ преимущественно по двумъ аллеямъ и на каждой аллеѣ особый типъ гуляющихъ и по костюмамъ и по манерамъ и по разговорамъ. Вечеромъ всего лучше спуститься въ садъ съ Дворянской улицы, по широкой каменной лѣстницѣ, сбѣгающей съ горы въ нѣсколько изгибовъ, мимо грота и фонтана съ каскадомъ. При вечернемъ освѣщеніи, эта лѣстница (правда, не совсѣмъ удобная для ходьбы) бываетъ чрезвычайно красива и самый садъ съ этой стороны постепенно открывается передъ зрителемъ. Съ площадокъ лѣстницы слышны постепенно усиливающіеся отдаленные звуки музыки и наполняющій весь садъ гулъ массы гуляющихъ. Лучшимъ украшеніемъ сада служитъ безспорно видъ на Волгу, особенно во время весенняго разлива. Въ какое бы время вы не пришли въ садъ, васъ невольно тянетъ поближе къ обрыву, взглянуть, что дѣлается на могучей рѣкѣ, которая такъ мила сердцу каждаго природнаго приволжскаго жителя. Стоитъ посмотрѣть на Волгу въ тихое время, особенно въ часы отхода верховыхъ пароходовъ, которые идутъ близко къ городскому берегу и, обгоняя другъ друга, уходятъ на вашихъ глазахъ вдаль, по направленію къ жигулевскимъ воротамъ. Но хороша Волга и въ бурю, которая часто неожиданно налетаетъ изъ жигулевскихъ горъ, быстро измѣняетъ голубой цвѣтъ рѣки и вспѣниваетъ по ней мутно-желтые валы; въ это время рѣка быстро пустѣетъ и развѣ только отчаянный смѣльчакъ рѣшится выѣхать на лодкѣ на перерѣзъ волнамъ. Нельзя не посовѣтовать побывать надъ Волгой и во время вечерняго гулянья, когда тихая гладь заснувшей рѣки и безмолвіе, нарушаемое лишь изрѣдка проходящимъ пароходомъ и звуками отдаленной пѣсни, или сторожевого колокола, составляютъ успокоивающій душу контрастъ съ доносящимся сюда гуломъ городской жизни.

Поднявшись опять по лѣстницѣ Струковскаго сада на Дворянскую улицу, пройдемъ по этой улицѣ на площадку, на заднемъ планѣ которой возвышаются бѣлыя стѣны, массивный соборъ и

высокая колокольня Иверскаго женскаго монастыря. На площади стоитъ оригинальное, во вкусѣ XVII столѣтія, зданіе новаго городского театра. Мы только укажемъ на это зданіе, такъ какъ читатель дальше найдетъ о немъ особую статью, и съ своей стороны постараемся дать общее понятіе о той части города, которая идетъ дальше къ сѣверо-востоку, начиная отъ Соборной площади и женскаго монастыря, причемъ главныя улицы, слѣдуя теченію Волги, уклоняются на сѣверо-востокъ на разстояніи двухъ кварталовъ отъ новаго собора. Если до сихъ поръ мы осматривали новый городъ, то теперь намъ придется имѣть дѣло съ частями Самары самаго позднѣйшаго происхожденія. Лѣтъ 30 тому назадъ въ этой мѣстности разстилался лѣсъ, носившій имя Дубровы и служившій мѣстомъ загородныхъ гуляній. До сихъ поръ еще отъ давнишнихъ здѣшнихъ жителей можно слышать разсказы о томъ, какъ мѣста подъ постройки занимались здѣсь безъ точной мѣры, насколько у кого хватало лѣсу для изгороди. Общій видъ улицъ въ описываемой части города краснорѣчиво говоритъ о томъ, что разныя культурныя приспособленія только еще начинаютъ сюда проникать и то медленно и постепенно. Улицы не мощены и на окраину города ведетъ единственная мостовая по Самарской и Садовой улицамъ; освѣщеніе очень скудное, извощиковъ, которыхъ такъ много въ центральныхъ частяхъ города, здѣсь можно увидать развѣ случайно; постройки большею частью напоминаютъ уѣздный городъ, или даже большое торговое село. Здѣсь ютятся мѣщане, занимающіеся разными промыслами и мелочной, копѣечной торговлей; отсюда выходитъ большинство тѣхъ торговокъ въ разноску лукомъ, рыбой, фруктами и т. д., которыя весною и лѣтомъ въ изумительномъ количествѣ появляется въ Самарѣ и съ ранняго утра оглашаютъ улицы своими звонкими выкрикиваніями. Довольно значительную часть мѣстнаго населенія составляютъ крестьяне, привлеченные въ городъ мечтами о скорой наживѣ; затѣмъ идетъ всякая бѣднота, безъ постояннаго опредѣленнаго занятія, и потому всецѣло зависящая въ своемъ существованіи отъ размѣровъ хлѣбнаго урожая, цѣнъ на хлѣбъ, состоянія торговыхъ дѣлъ вообще и т. п. условій. Характерная особенность всей мѣстности состоитъ въ томъ, что здѣсь въ лѣтнее время по улицамъ всегда много дѣтей, которыя цѣлый день во-

зятся среди постоянной пыли и здѣсь собственно получаютъ первоначальное воспитаніе и образованіе. Вообще здѣсь, какъ въ деревнѣ, жизнь проходитъ отъ весны до осени преимущественно на открытомъ воздухѣ. Вечеромъ, около воротъ и по лавочкамъ около домовъ, обыватели отдыхаютъ отъ дневныхъ трудовъ, грызутъ подсолнечники и ведутъ громкіе разговоры. Послѣ Пасхи до Вознесенія, въ каждый праздничный день, составляются большія партіи для катанія яицъ, причемъ въ этой забавѣ принимаютъ участіе даже люди солиднаго возраста. Свадьбы сопровождаются обычаями, которые нерѣдко своимъ неблагообразіемъ напоминаютъ нравы XVI и XVII вѣковъ. Центромъ торговой жизни этой части города служитъ Воскресенская площадь, расположенная около небольшой церкви того же имени; въ маломъ видѣ это — копія Троицкаго базара съ тѣми особенностями, какія вызываются характеромъ мѣстности и окружающаго населенія.

Бѣглый осмотръ города конченъ, но въ заключеніе мы желали бы обратить вниманіе читателя на окрестности Самары и сказать о нихъ хотя нѣсколько словъ. Выходя по Садовой улицѣ на окраину города, мы прежде всего видимъ т. наз. Молоканскій садъ, занимающій обширную площадь за просторно расположившимися зданіями земской больницы. Садъ этотъ, по своему возрасту и благоустройству, можетъ служить представителемъ тѣхъ садовъ, которые во множествѣ окружаютъ Самару съ сѣверо-востока и востока. Они расположены большею частью на городскихъ земляхъ, которыми садовладѣльцы пользуются на правахъ долгосрочной аренды, и служатъ для жителей мѣстами загородныхъ прогулокъ и дачной жизни. Самарцы вообще большіе любители природы, а дачная жизнь здѣсь развита чрезвычайно, очевидно, вслѣдствіе жаркаго климата здѣшняго лѣта. За Молоканскимъ садомъ идетъ обширное луговое пространство, слегка наклонное къ Волгѣ (т. е. на западъ) и къ сѣверу, по направленію къ мѣстности, занятой военнымъ лагеремъ. На лѣво — живописно расположившійся мужской монастырь; за нимъ, по берегу Волги, причудливыя зданія бывшаго Аннаевскаго кумысолечебнаго заведенія, и ряды дачъ разныхъ владѣльцевъ, скрывающіеся въ естественной рощѣ, которою покрытъ здѣсь крутой волжскій берегъ. Прямо передъ зрителемъ паркъ кумысолечебнаго заведенія

Постникова, зданія котораго едва виднѣются среди окружающихъ ихъ деревьевъ; за Постниковской дачей мѣстность, сплошь покрытая лѣсомъ, опять возвышается, спадая къ Волгѣ крутыми обрывами Соколовыхъ горъ, которые, въ уменьшенномъ видѣ, напоминаютъ собою жигулевскіе утесы. На далекое пространство по этой лѣсистой равнинѣ и по правую сторону отъ зрителя, гдѣ горизонтъ замыкается чертою постепенно возвышающейся степи, разбросаны безчисленные дачи и хутора, вплоть до загороднаго архіерейскаго скита и т. наз. Барбашиной поляны, на разстояніи 12—15 верстъ отъ города. Только что вы выйдете на это загородное приволье, какъ васъ охватываетъ мягкій и ароматичный степной воздухъ и передъ вашими глазами открываются прелестные виды на Волгу, заволжскія горы и синѣющія вдали жигулевскія ворота. Нельзя не порекомендовать при этомъ всякому любителю природы побывать на Аннаевской дачѣ, особенно весною, при полномъ разцвѣтѣ растительности и при весеннемъ разливѣ. Здѣсь, среди построекъ мавританскаго стиля, изъ прекраснаго парка, разбитаго съ большимъ вкусомъ по уступамъ крутаго берега, извѣстнаго подъ именемъ Вислаго камня,— виды на Волгу и встающія на горизонтѣ горы особенно поэтичны; прозрачное небо, ласкающій воздухъ и нѣжный цвѣтъ воды и зелени производятъ на зрителя самое глубокое впечатлѣніе.

ПАМЯТНИКЪ

въ Бозѣ почившему ИМПЕРАТОРУ АЛЕКСАНДРУ НИКОЛАЕВИЧУ въ г. Самарѣ.

I. Исторія памятника.

Мысль о сооруженіи въ Самарѣ памятника Царю-Освободителю впервые возникла въ Самарской городской думѣ въ 1881 году, немедленно послѣ мученической кончины въ Бозѣ почившаго Монарха Александра II-го.

26 марта 1881 года было собрано экстренное засѣданіе городской думы, которое исключительно было посвящено памяти усопшаго Императора, съ цѣлію обсужденія вопроса:—какъ достойнѣе почтить память Того, Кто, помимо цѣлаго ряда реформъ, пересоздавшихъ строй русской жизни, всю душу Свою полагалъ за благоденствіе и преуспѣяніе Своего народа.

По открытіи засѣданія, прежде всего было прочитано заявленіе 22 гласныхъ думы, которые, „желая навсегда сохранить видимое свидѣтельство о томъ, что городское общественное самоуправленіе получило новое устройство въ царствованіе Императора Александра II-го, полагали: 1) пріобрѣсти и навсегда оставить въ залѣ засѣданій городской думы поясной портретъ Царя-Освободителя. 2) Въ той же залѣ засѣданій поставить икону св. благовѣрнаго князя Александра Невскаго въ серебрянной позлащенной ризѣ, съ неугасимой серебрянной лампадою; 3) ежегодно 3 февраля (въ день открытія Самарской городской думы, образованной по положенію 1870 г.) совершать, въ залѣ засѣданій думы, торжественно вселенскую панихиду объ упокоеніи чистой души въ Бозѣ почивающаго Монарха и 4) для того, чтобы увѣковѣчить вышеизложенное и передать его потомству, укрѣпить на видномъ мѣстѣ, въ залѣ городской думы, металическую доску, начертавъ на ней постановленіе городской думы, какое имѣетъ послѣдовать по настоящему заявленію“.

Гласный Н. М. Ѳедоровъ къ заявленію 22 гласныхъ добавилъ, что, по его мнѣнію, независимо отъ вышеизложеннаго, почтеніе памяти Императора Александра II-го должно быть ознаменовано какимъ либо благотворительнымъ дѣломъ, связаннымъ съ воспоминаніемъ о любвеобильномъ въ Бозѣ почивающемъ Государѣ, всю жизнь Свою неустанно и щедрою рукою изливавшемъ благодѣянія Богомъ врученному Ему народу.

Въ видахъ именно такого воспоминанія, г. Ѳедоровъ предложилъ „учредить, на городскія средства, одно изъ благотворительныхъ заведеній, которое могло-бы служить убѣжищемъ людямъ бѣднымъ и немощнымъ, престарѣлымъ и увѣчнымъ, заботливость объ участи коихъ составляетъ одну изъ главнѣйшихъ нравственныхъ задачъ общественнаго управленія“. Г. Ѳедоровъ находилъ, что учрежденіе, напримѣръ, больницы, ночлежныхъ

пріютовъ для бѣдняковъ, или другого богоугоднаго заведенія было бы въ настоящемъ случаѣ вполнѣ цѣлесообразно.

Съ своей стороны гласный А. И. Смирнитскій, присоединяясь къ заявленію 22 гласныхъ, высказалъ, что, помимо всего предложеннаго, какое либо благотвореніе нуждающемуся населенію должно быть связано съ постояннымъ воспоминаніемъ о благодѣтельномъ царствованіи Императора Александра II-го. „Главнѣйшій источникъ нужды,—присовокупилъ почтенный гласный,—со всѣми ея дальнѣйшими послѣдствіями, заключается у насъ въ томъ, что значительное большинство людей лишено возможности раціональнаго изученія ремеслъ, основательное знаніе которыхъ могло-бы дать безбѣдное существованіе всѣмъ, хорошо обученнымъ ремесленникамъ". Чтобы достойнымъ образомъ почтить память великаго труженника земли русской, въ Бозѣ почивающаго Монарха, г. Смирнитскій предложилъ „открыть ремесленное, имени Его, училище, которое было бы источникомъ блага массѣ нуждающагося городского населенія".

За симъ высказалъ свое мнѣніе гласный Ященко. Онъ сказалъ:

„Здѣсь, въ торжественномъ засѣданіи, мы сошлись подумать, порѣшить не житейскую обычную думу, не текущую очередную потребность города, а сошлись отдать долгъ Строителю земли Русской, Царю-Многострадальцу, павшему съ тяжкою ношею въ державныхъ рукахъ, съ великими помыслами въ головѣ о дальнѣйшемъ развитіи Своего отечества по пути начертанныхъ реформъ и съ вѣрой въ сердцѣ, что народъ любитъ Своего отца—Государя, какъ Онъ—Свой народъ. Его не стало и мы сошлись теперь найти, выяснить и осуществить мѣру нашего, уже историческаго Ему долга?

Въ какой бы формѣ не выразилось предложеніе увѣковѣчить память о почившемъ въ Бозѣ Государѣ, Дума, какъ одинъ человѣкъ, сердечно отнесется къ этому предложенію, но въ основаніи нашего выбора должна лечь безплотная идея: долженъ быть памятникъ для памятника въ формѣ, которая вытекала бы не изъ сферы нашихъ повседневныхъ заботъ о самихъ себѣ, а изъ безъотносительныхъ чувствъ, сознательно стремящихся къ воплощенію высокой цѣли. Непосредственный долгъ долженъ вести къ непосредственному приношенію.

Я благоговѣю предъ предложеніемъ 22-хъ моихъ почтенныхъ сотоварищей; предложеніе это исходитъ отъ сердца и къ сердцу возвращается, я подаю за него голосъ: осуществимъ же его. Но, Милостивые Государи, молитва не исторія и ликъ угодника Божія не памятникъ человѣку. Желательно, чтобы потомство умилялось предъ иконою и возносило молитвы Всевышнему за Царя-Мученика, но желательно также, чтобы оно и поучалось передъ памятникомъ этого мученика-реформатора. Воздадимъ Божіе-Богови, Кесарево—Кесарю.

Чтобы вполнѣ уяснить себѣ то, что именно слѣдуетъ намъ совершить въ этотъ историческій для насъ день вѣчнаго памятованія усопшаго Отца отечества, попытаемся вознестись надъ временемъ, перенестись въ XX—въ XXI столѣтія и, очами того будущаго—взглянемъ на Мартовскіе дни и четверть столѣтія, предшествовавшую имъ, и предъ нами предстанетъ величественный образъ Царя-Реформатора, въ ореолѣ мученической смерти.

Преклонимся же предъ этимъ образомъ и напишемъ въ сердцахъ нашихъ: „прости насъ“,—это нашъ послѣдній долгъ и первая христіанская обязанность.

Преклонятся и потомки наши, но они, неповинные въ Его страдальческой смерти, преклонятся предъ Его безсмертными дѣяніями, предъ Его славой, украшенной терновымъ вѣнцемъ.

Что для насъ Петръ Великій и Екатерина, то будетъ для нихъ Александръ II. Оставимъ же имъ памятникъ нашей глубокой скорби и нашего сознанія—Кого не стало среди насъ. Въ памятникѣ должна быть исторія, а, слѣдовательно, подумаемъ не о памятникѣ чести, въ видѣ присвоенія тому или другому благотворительному учрежденію имени въ Бозѣ почившаго Государя, а о памятникѣ Ему и Его царствованію. Вѣрноподданическія чувства навсегда уже уступили мѣсто поучительнымъ воспоминаніямъ о дѣлахъ въ дѣятелѣ, отошедшемъ въ вѣчность. Учрежденіе—не памятникъ, оно теряется въ массѣ другихъ подобныхъ и не останавливаетъ на себѣ взора путника. Дайте-же ему памятникъ, который приковалъ бы къ себѣ его вниманіе и разсказалъ бы ему исторію Александра II въ немногихъ, но могучихъ словахъ, воодушевитесь для того мыслію, вложенною въ холодный гранитъ, служащій подножіемъ царственному всаднику,

созерцаніе котораго возвышаетъ духъ, и чувствуется непреодолимое желаніе преклониться предъ дивнымъ историческимъ образомъ Петра Великаго.

Ближе къ намъ вспомнимъ тотъ еще моментъ, когда опочилъ Императоръ Александръ I; удрученные горемъ современники воскликнули: „Ангелъ отлетѣлъ“ и назвали его „Благословенный“: этимъ все сказали. Когда же воздвигли ему колонну, увѣнчанную Ангеломъ,—этимъ все сдѣлали.

Понятъ-ли и нами въ Бозѣ почивающій Государь нашъ, Императоръ Александръ II, оцѣненъ-ли Онъ—это скажется въ нашихъ начинаніяхъ, въ нашей мысли, въ нашемъ дѣлѣ. Петербургъ задумалъ воздвигнуть Ему памятникъ среди Невы. Изъ волнъ ея выростетъ незыблемый свѣточъ. Прекрасная мысль. Дай Богъ, чтобы она осуществилась.

Москва уже рѣшила воздвигнуть Ему грандіозный памятникъ отъ всей Русской земли предъ дворцемъ и храмомъ, гдѣ Онъ увидѣлъ первый свѣтъ—и первая молитва гдѣ вознеслась къ Господу за Царственнаго Младенца.

Мы были очевидцами Его сердечной любви къ народу, были свидѣтелями Его попеченій о благѣ народномъ, мы строили Ему тріумфальную арку, мы поднесли Ему хлѣбъ-соль, мы восторженно привѣтствовали Его въ стѣнахъ нашего города, мы дали Ему молотокъ и камень для закладки храма въ память избавленія Его 4 апрѣля, мы много разъ выражали Ему наши вѣрноподданническія чувства въ адресахъ и теперь насталъ моментъ повѣрить намъ себя: раболѣпно-ли мы руководились страхомъ, преклоняясь предъ Самодержцемъ, или же отдавали должное—Царю-Человѣку.

Если такъ, то какой же памятникъ воздвигнемъ мы Ему? Вспомнимъ, что на своихъ однѣхъ плечахъ Онъ несъ громадную ношу: то были—крестьянская реформа, земскія учрежденія, городское самоуправленіе, новые суды, отмѣна тѣлеснаго наказанія, воинскій уставъ и проч. и проч. Онъ несъ одинъ и одинъ стоялъ въ отвѣтѣ. Измученный, Онъ все продолжалъ нести ее, продолжалъ и когда вѣнецъ терновый уже впивался въ Его царское чело. Онъ несъ—и палъ въ моментъ отеческой заботы о своихъ раненыхъ, воскликнувъ: „помогите“.

„Помогите“—это слово слышится въ Его Манифестѣ при восшествіи на престолъ въ трудную годину. „Помогите“—это былъ Его постоянный призывъ, обращенный къ окружающимъ во всѣ дни Его служенія Отечеству, „помогите“—было Его послѣднимъ роковымъ словомъ.

Поставимъ же Ему памятникъ у себя дома, съ атрибутами Его реформаторской дѣятельности, и на томъ памятникѣ напишемъ: „помогите“. Въ этомъ словѣ скажется Его царствованіе и Его завѣщаніе. Грядущія поколѣнія поймутъ Его глубокій смыслъ и помогутъ—увѣнчаютъ зданіе, заложенное Великимъ Каменьщикомъ. Этимъ памятникомъ у себя дома мы принесемъ посильную дань Многострадальцу за русскую землю—дань, полную смысла на вѣчныя времена“.

Мнѣніе г. Ященко встрѣтило сочувствіе въ значительномъ большинствѣ присутствовавшихъ на засѣданіи гласныхъ, признавшихъ, что сооруженіе памятника въ Бозѣ почивающему Императору представляется наилучшимъ выраженіемъ благоговѣйнаго къ Нему чувства.

Вслѣдствіе изложеннаго, городская дума тогда-же сдѣлала слѣдующее постановленіе: 1) Принявъ въ принципѣ предложеніе гласнаго Ященко, памятникъ Императору Александру II-му воздвигнуть на Алексѣевской площади, по срединѣ ея, въ центрѣ пересѣченія Заводской и Дворянской улицы. 2) Ассигновать на начало дѣла, изъ городскихъ средствъ, 10,000 р. и испросить, установленнымъ порядкомъ, Высочайшее соизволеніе на открытіе въ Самарской губерніи подписки на сооруженіе памятника и 3) для всесторонней разработки проэкта сооруженія памятника, образовать особую подготовительную коммисію, въ составъ которой, въ томъ-же засѣданіи, были избраны: П. В. Алабинъ, А. И. Смирнитскій, П. С. Субботинъ, Л. Н. Ященко, И. В. Константиновъ и Н. Ѳ. Дунаевъ.

Кромѣ того, согласно предложенію гласнаго Алабина (нынѣ городской Голова), дума постановила: въ храмѣ, сооружаемомъ на мѣстѣ злодѣйскаго убіенія усопшаго Императора (на Екатерининскомъ каналѣ, въ Петербургѣ) водрузить предъ царскими вратами неугасимую лампаду отъ г. Самары, предъ иконою Тайной Вечери и осуществить заявленіе 22 гласныхъ во всѣхъ частяхъ.

До 1886 года, вопросъ о памятникѣ ограничился, главнымъ образомъ, только производствомъ подписки, которая, вмѣстѣ съ пожертвованными городской думой 10,000 р., составила къ 1886 году 43,664 руб. Въ этомъ-же году, въ засѣданіи думы 2 сентября, подготовительная коммисія доложила думѣ, что она, во исполненіе порученнаго ей дѣла, пришла къ заключенію, что памятникъ надлежитъ соорудить не на Алексѣевской площади, какъ это рѣшила дума въ 1881 году, а на площади, окружающей строющійся каѳедральный соборъ; что же касается самаго проэкта памятника, то она остановилась на проэктѣ, доставленномъ въ управу изъ Москвы академикомъ В. О. Шервудомъ, какъ вполнѣ отвѣчающемъ величію идеи, имъ олицетворяемой, и, въ тоже время, своею простотою и скромностію, соотвѣтствующемъ имѣющимся въ виду у города средствамъ на сооруженіе памятника.

На основаніи этого коммисія признавала необходимымъ остановиться на проэктѣ г. Шервуда и войти съ нимъ въ соглашеніе о детальной разработкѣ этого вопроса, предоставивъ ему также и выборъ мѣста для постановки памятника.

Дума согласилась съ этимъ заключеніемъ коммисіи, съ тѣмъ, однако, чтобы въ проэктѣ г. Шервуда были произведены нѣкоторыя измѣненія, согласно замѣчаніямъ, сдѣланнымъ въ этомъ засѣданіи.

Такъ, въ проэктѣ г. Шервуда, Государь былъ изображенъ стоящимъ на пьедесталѣ, въ форменномъ пальто и фуражкѣ, а у подножія Его помѣщены были аллегорическія фигуры: „Вѣры“, „Мудрости“, „Мужества“ и „Любви“.

Аллегорическія фигуры эти были признаны нѣкоторыми гласными не выражающими вполнѣ дѣяній усопшаго Императора и потому не соотвѣтствующими идеѣ памятника. Гласные находили, что на памятникѣ, въ соотвѣтствующихъ фигурахъ, должны быть выражены всѣ дѣянія въ Бозѣ почивающаго Монарха, какъ, напримѣръ, освобожденіе крестьянъ, освобожденіе славянскихъ народовъ и проч.

Г. Шервудъ исполнилъ желаніе городской думы и, въ непродолжительномъ времени, представилъ вновь свой проэктъ уже въ измѣненномъ видѣ. Фигуры, изображавшія „Мудрость“, „Мужество“, „Вѣру“ и „Любовь“ замѣнены были четырьмя эмбле-

матическими фигурами-же, олицетворявшими собою четыре величайшія событія прошедшаго царствованія. а именно:

1) Освобожденіе крестьянъ.
2) Покореніе Кавказа.
3) Освобожденіе славянскихъ племенъ.
4) Завоеванія въ Средней Азіи.

События эти олицетворялись слѣдующими изображеніями: 1) Крестьяниномъ, возлагающимъ на себя знаменіе креста;—на хартіи, которая находится въ другой рукѣ крестьянина, изображено золотыми буквами: „19 февраля 1861 г.“

2) Черкесомъ, ломающимъ о колѣно свою шашку.

Подъ этою фигурою, золотыми буквами, изображено: „1859—1864“.

3) Болгарской женщиной, обратившей благодарный взоръ къ небесамъ и расторгающей цѣпи, ее сковывавшія.

Подъ этой фигурой тоже начертано: „1877—1878“.

4) Сартянкой, одною рукою отбрасывающей отъ лица чадру, а другою полагающей корону средне-азіатскихъ властителей къ стопамъ Бѣлаго Царя.

Подъ этою фигурою также начертано:

Ташкентъ—1865; Бухара—1868; Хива—1873; Коканъ—1875—76; Ахалъ-Теке—1881.

На лицевой сторонѣ, подъ Императорскою короною, на порфирѣ, щитъ, съ надписью золотыми буквами:

„Александру II, Царю-Освободителю, 1888 годъ“.

На противоположной сторонѣ—гербъ города Самары.

Съ боковъ памятника, у подножія фигуры Императора, г. Шервудъ проэктировалъ щиты, въ которыхъ должны быть слѣдующія надписи золотыми буквами:

На правомъ щитѣ:

Присоединеніе Пріамурскаго Края 1858 г.
Отмѣна тѣлеснаго наказанія 1863 г.
Земскія учрежденія 1864 г.
Гласное судопроизводство 1862—1865 г.

На лѣвомъ щитѣ:

Городовое положеніе 1870 г.

Всесословная воинская повинность 1874 г.

Присоединеніе Карса и Батума 1878 г.

Сооруженіе 21,221 версты сѣти жел. дорогъ и Александровскаго моста чрезъ р. Волгу, близъ г. Сызрани.

Городская Дума, постановивъ соорудить памятникъ на Алексѣевской площади, утвердила новый проэктъ академика Шервудъ, съ уплатой ему за таковой и за главный надзоръ за сооруженіемъ памятника—25,000 руб.

Пьедесталъ памятника заказанъ Московскому мастеру А. А. Захарову, изъ финляндскаго гранита, частію полированнаго, частію неполированнаго за 22,000 руб., безъ перевозки таковаго на мѣсто.

Всѣ фигуры памятника, а также украшающіе его аксессуары, состоящіе изъ гирляндъ, вѣнковъ, вензелей и щитовъ, заказаны, изъ чеканной бронзы, въ Москвѣ товариществу фабрики металическихъ издѣлій А. М. Постникова за 16,500 р.

Прочія работы по памятнику, какъ-то: перевозка камней, устройство лѣсовъ, планировка мѣстности, образованіе сквера, съ рѣшеткою вокругъ онаго, и постановка соотвѣтствующихъ величію памятника канделябръ и устройство фонтана, съ отводными отъ него трубами и резервуаромъ, обойдется около 10,000 руб. Слѣдовательно, сооруженіе памятника обойдется городу около 73,000 руб.

Проэктъ памятника удостоился Высочайшаго утвержденія 16 апрѣля 1887 года.

II. Освященіе закладки памятника.

Въ Пятницу, 8 іюля 1888 г., въ день Казанской Божіей Матери, послѣ литургіи въ каѳедральномъ соборѣ, на Алексѣевской площади, совершена была, въ присутствіи начальника Самарской губерніи, городскаго головы, членовъ управы, гласныхъ думы и многихъ другихъ лицъ, закладка памятника въ Бозѣ

почившему Императору Александру II-му. Торжество освященія началось благодарственнымъ молебствіемъ, отслуженнымъ кафедральнымъ протоіереемъ О. Лаврскимъ.—Послѣ молебна и провозглашенія многолѣтія Государю Императору и всему царствующему дому, и вѣчной памяти въ Бозѣ почившему Императору Александру II, былъ прочитанъ секретаремъ Городской Управы, П. А. Коноваловымъ, слѣдующій актъ, отпечатанный на пергаментѣ: „1888 года, іюля въ восьмой день, совершена закладка памятника, сооружаемаго населеніемъ г. Самары и Самарской губерніи, съ Высочайшаго разрѣшенія Его Императорскаго Величества Государя Императора Александра Александровича, Самодержца Всероссійскаго, во славу и вѣчную память въ Бозѣ почившаго Царя-Освободителя Императора Александра II-го. Памятникъ сооружается по Высочайше утвержденному проэкту академика Владиміра Осиповича Шервудъ. Каменныя работы производятся купцомъ А. А. Захаровымъ, отливаются бронзовыя части товариществомъ фабрики металлическихъ издѣлій А. М. Постникова въ Москвѣ; водопроводъ въ памятникѣ устраивается торговымъ домомъ бр. Бромлей, чрезъ инженера Н. В. Чумакова; завѣдывалъ постройкою фундамента техникъ управы И. П. Куроѣдовъ. Закладка памятника совершена, по благословенію Преосвященнѣйшаго Серафима, Епископа Самарскаго и Ставропольскаго, протоіереемъ Каѳедральнаго собора, отцемъ Валеріаномъ Лаврскимъ, Самарскимъ Губернаторомъ тайнымъ совѣтникомъ Александромъ Дмитріевичемъ Свербеевымъ, Предсѣдателемъ технически-строительнаго комитета Министерства Внутреннихъ Дѣлъ, тайнымъ совѣтникомъ Эрнестомъ Ивановичемъ Жиберъ, Городскимъ Головою, дѣйствительнымъ статскимъ совѣтникомъ Петромъ Владиміровичемъ Алабинымъ, въ присутствіи членовъ городской Управы и всѣхъ гласныхъ Думы“.

По прочтеніи, актъ былъ вложенъ въ стеклянный цилиндръ,

послѣдній закупоренъ и положенъ подъ одну изъ угловыхъ плитъ пьедестала памятника, куда было положено также нѣсколько нумеровъ „Самарской Газеты“, отъ 8 іюля, съ напечатанной въ ней исторіей сооружаемаго памятника.

За симъ, по окропленіи мѣста закладки святой водой, первый кирпичъ былъ положенъ Начальникомъ губерніи А. Д. Свербеевымъ, затѣмъ городскимъ головой П. В. Алабинымъ и прочими лицами, присутствовавшими на торжествѣ.

III. Историческое поясненіе къ эмблематическимъ группамъ памятника.

1) Освобожденіе крестьянъ. 2) Покореніе Кавказа. 3) Завоеванія въ редней Азіи. 4) Освобожденіе Славянскихъ племенъ.

I. Освобожденіе крестьянъ. Освобожденіе крестьянъ—это величайшее событіе минувшаго царствованія—олицетворено на памятникѣ фигурой крестьянина, одною рукою возлагающаго на себя знаменіе креста, а въ другой рукѣ держащаго хартію, съ надписью золотыми буквами: *„19 февраля 1861 г.“* Заключительныя слова Высочайшаго манифеста объ освобожденіи крестьянъ: „Осѣни себя крестнымъ знаменіемъ, православный народъ, и призови съ Нами Божіе благословеніе на твой свободный трудъ, залогъ твоего домашняго благополучія и блага общественнаго“, образно вполнѣ воплощаются въ названной группѣ. Освобожденіе крестьянъ—это такой актъ въ жизни русскаго народа, который не иначе можетъ быть воспоминаемъ, какъ съ возложеніемъ на себя знаменія креста. Большая часть современнаго поколѣнія, рожденнаго и воспитаннаго при иныхъ условіяхъ, не можетъ представить поло-

женіе человѣка крѣпостного. Высочайшій манифестъ, давшій крестьянамъ свободу, такъ опредѣляетъ положеніе крѣпостныхъ: „права помѣщиковъ были до нынѣ обширны и неопредѣлены съ точностію закономъ, мѣсто котораго заступали преданія, обычай и добрая воля помѣщиковъ. Въ лучшихъ случаяхъ изъ сего происходили добрыя патріархальныя отношенія искренней, правдивой попечительности и благотворительности помѣщика и добродушнаго повиновенія крестьянъ. Но, при уменьшеніи простоты нравовъ, при умноженіи разнообразія отношеній, при уменьшеніи непосредственныхъ отеческихъ отношеній помѣщиковъ къ крестьянамъ, при впаденіи иногда помѣщичьихъ правъ въ руки людей, ищущихъ только собственной выгоды, добрыя отношенія ослабѣвали, и открывался путь произволу, отяготительному для крестьянъ и неблагопріятному для ихъ благосостоянія, чему въ крестьянахъ отвѣчала неподвижность къ улучшеніямъ въ собственномъ бытѣ“.

Высочайшій манифестъ называетъ людьми крѣпостными тѣхъ, которые, „частію старыми законами, частію обычаемъ“, потомственно укрѣплены подъ властію помѣщиковъ. Обыкновенно начало крѣпостного права относятъ ко временамъ Бориса Годунова (1597 г.), но это установившееся мнѣніе вовсе не соотвѣтствуетъ исторической дѣйствительности. Въ Московскомъ государствѣ господствовавшимъ сословіемъ было сословіе служилое, раздѣлявшееся на разныя степени (боярство, дѣти боярскія, дворяне) и со временъ Петра Великаго получившее общее названіе—дворянства. Служилые люди, или дворяне, должны были служить всю жизнь тамъ, гдѣ укажетъ Государь, главною же ихъ обязянностію была служба военная. Кромѣ денежнаго и хлѣбнаго жалованья, они получали за свою службу помѣстья и вотчины. Первыя давались въ пожизненное владѣніе, вторыя составляли полную наслѣдственную собственность; различіе это уничтожилось при Петрѣ

Великомъ, когда помѣстья сравнялись съ вотчинами. Крестьяне же Руси никогда не были поземельными собственниками, они оставались сословіемъ вольныхъ земледѣльцевъ, т. е. имѣли право переходить съ одного мѣста на другое и селиться тамъ, гдѣ находили для себя болѣе выгоды; они селились — то на земляхъ помѣщиковъ, то на земляхъ казенныхъ, государственныхъ. Неосѣдлость крестьянства, его подвижность и перекочевываніе съ мѣста на мѣсто, мало благопріятствовали его экономическому быту и не согласовались съ государственными требованіями. Вслѣдствіе этого Московское правительство мало по малу начало ограничивать подобные переходы, пока, наконецъ, указъ Бориса Годунова окончательно не воспретилъ ихъ (1597 г.). Но переходы въ дѣйствительности продолжались, и само правительство въ нѣкоторыхъ случаяхъ допускало ихъ (напр. отъ мелкаго владѣльца къ мелкому). Только по уложенію царя Алексѣя Михайловича крестьяне, съ своими семействами и со всѣмъ потомствомъ, должны были принадлежать къ той землѣ, за которой они записаны въ писцовыхъ книгахъ 1626 года. На основаніи правительственныхъ распоряженій XVII в., крестьяне лишены были права перехода и сдѣлались крѣпкими землѣ.

Уже въ царствованіе Императрицы Екатерины II впервые началось серьезное обсужденіе крестьянскаго вопроса. Сама Государыня, въ своемъ Наказѣ, данномъ въ руководство Законодательной коммисіи (1767 г.), возбудила вопросъ объ уничтоженіи крѣпостного права. Правда, этотъ вопросъ вызвалъ въ коммисіи бурное противодѣйствіе, какъ со стороны дворянскихъ депутатовъ, такъ и со стороны тѣхъ депутатовъ, которымъ по закону не позволялось имѣть крѣпостныхъ крестьянъ, но которые домогались получить это право. Крестьянскій вопросъ, разъ возбужденный, не переставалъ быть предметомъ заботъ и обсужденій послѣдующихъ царствованій. При Императорахъ Павлѣ I,

Александрѣ I и Николаѣ I принимаемы были нѣкоторыя мѣры къ ограниченію злоупотребленій помѣщичьей власти, но мѣры эти были недостаточны для уничтоженія утвердившагося на крѣпостныхъ началахъ порядка. О значеніи этихъ мѣръ Высочайшій манифестъ объ освобожденіи крестьянъ замѣчаетъ: „Вникая въ положеніе званій и состояній въ составѣ государства, Мы усмотрѣли, что государственное законодательство, дѣятельно благоустрояя высшія и среднія сословія, опредѣляя ихъ обязанности, права и преимущества, не достигло равномѣрной дѣятельности въ отношеніи къ людямъ крѣпостнымъ... Усматривая сіе, и присно-памятные Предшественники Наши принимали мѣры къ измѣненію на лучшее положенія крестьянъ, но это были мѣры, частію нерѣшительныя, предложенныя добровольному, свободолюбивому дѣйствованію помѣщиковъ, частію рѣшительныя только для нѣкоторыхъ мѣстностей, по требованію особенныхъ обстоятельствъ, или въ видѣ опыта. Такъ, Императоръ Александръ I издалъ постановленіе о свободныхъ хлѣбопашцахъ, Николай I—постановленіе объ обязанныхъ крестьянахъ. Въ губерніяхъ западныхъ инвентарными правилами опредѣлены надѣленіе крестьянъ землею и ихъ повинности“.

Вмѣстѣ съ правительственными мѣропріятіями, хотя нерѣшительными и неравномѣрными, со времени Императрицы Екатерины II, крестьянскій вопросъ всесторонне разсматривался въ тогдашней журналистикѣ и литературѣ, какъ съ положительной, такъ и съ отрицательной стороны. При этомъ даже статьи консервативныя, отстаивавшія крѣпостное право, сослужили свою службу. Въ нихъ постоянно встрѣчалась совершенно справедливая мысль о вредѣ безземельнаго освобожденія, а частое повтореніе этой мысли было весьма необходимо, особенно въ началѣ нынѣшняго столѣтія, когда совершалось безземельное освобожденіе крестьянъ въ при-балтійскомъ краѣ. Такія статьи должны были

предостерегать русское общество отъ сочувствія при-балтійскимъ реформамъ и до нѣкоторой степени препятствовать произведенію такихъ опасныхъ опытовъ и въ самой Россіи. Къ концу царствованія Императора Николая I, въ журналистикѣ и литературѣ по крестьянскому вопросу было высказано все то, что было выработано лучшими представителями русской интеллигенціи, и намѣченъ былъ болѣе или менѣе правильный путь къ его разрѣшенію. Главныя добытыя положенія по крестьянскому вопросу сводились къ слѣдующему: 1) освобожденіе крестьянъ должно быть произведено не иначе, какъ съ надѣленіемъ ихъ землей; 2) необходимо сохранить общинное землевладѣніе. Эти положенія въ послѣдующее царствованіе вошли въ составъ правительственной программы. Тѣмъ не менѣе, сознаніе, что съ крѣпостнымъ правомъ придется, такъ или иначе, разстаться, начинало постепенно проникать въ среду провинціальнаго дворянства, по крайней мѣрѣ въ лицѣ его членовъ—болѣе образованныхъ. Трудный подвигъ освобожденія крестьянъ—этого великаго государственнаго дѣла — Провидѣнію угодно было предоставить въ Бозѣ почившему Императору Александру II.

На второй годъ своего царствованія, 3 января 1857 г., Императоръ Александръ II соизволилъ учредить, въ непосредственномъ своемъ вѣдѣніи, и подъ своимъ предсѣдательствомъ, особый комитетъ для разсмотрѣнія постановленій и предположеній о крѣпостномъ состояніи. Затѣмъ, 20 ноября того же года, послѣдовалъ первый Высочайшій рескриптъ на имя Виленскаго генералъ-губернатора Назимова, разрѣшившій учредить комитеты, изъ предводителей дворянства и другихъ помѣщиковъ, для пересмотра существовавшихъ въ западныхъ губерніяхъ инвентарныхъ правилъ и для составленія подробнаго проэкта объ устройствѣ быта помѣщичьихъ крестьянъ въ слѣдующихъ Высочайше указанныхъ

основаніяхъ: помѣщикамъ сохраняется право собственности на всю землю, но крестьянамъ оставляется ихъ усадебная осѣдлость, которую они, въ теченіе опредѣленнаго времени, пріобрѣтаютъ въ свою собственность посредствомъ выкупа; сверхъ того, предоставляется въ пользованіе крестьянъ надлежащее, по мѣстнымъ удобствамъ, для обезпеченія ихъ быта и для выполненія ихъ обязанностей предъ правительствомъ и помѣщикомъ, количество земли, за которое они платятъ оброкъ, или отбываютъ работу помѣщику.

Этотъ первый достопамятный рескриптъ вызвалъ небывалое одушевленіе среди общества и лучшихъ представителей дворянства. Дворянство Нижегородской губерніи въ общемъ собраніи своемъ (17 декабря) изъявило единодушное желаніе касательно устройства быта помѣщичьихъ крестьянъ: принести Его Императорскому Величеству полную готовность исполнить Его волю, на тѣхъ основаніяхъ, какія Его Величеству угодно будетъ указать. Подобныя заявленія послѣдовали отъ дворянства Московской губерніи и затѣмъ отъ дворянства всѣхъ другихъ губерній Имперіи. Государь Императоръ, данными на имя начальниковъ губерній Высочайшими рескриптами, разрѣшилъ дворянству приступить, посредствомъ учреждаемыхъ въ каждой губерніи комитетовъ, къ составленію проэктовъ правилъ объ улучшеніи и устройствѣ быта помѣщичьихъ крестьянъ на основаніяхъ, опредѣленныхъ въ Высочайшихъ рескриптахъ на имя генералъ-губернаторовъ Виленскаго и С.-Петербургскаго (отъ 20 ноября и 4 декабря 1857 г.). Въ дополненіе къ этимъ основаніямъ, по повелѣнію Государя Императора, дана была губернскимъ дворянскимъ комитетамъ точная и подробная программа ихъ занятій, составленная и разсмотрѣнная въ главномъ комитетѣ по крестьянскому дѣлу. Проэкты губернскихъ комитетовъ должны были поступать въ особо учрежденныя редакціонныя коммиссіи при главномъ комитетѣ, состоявшемъ подъ предсѣдательствомъ Государя Императора; вмѣстѣ съ тѣмъ дозволено было каждому изъ губернскихъ комитетовъ избрать изъ среды себя двухъ членовъ и прислать ихъ въ С.-Петербургъ, для представленія высшему правительству всѣхъ тѣхъ свѣдѣній и объясненій, которыя оно признаетъ нужнымъ имѣть при окончательномъ разсмотрѣніи каждаго проэкта.

Редакціонныя коммиссіи открылись въ мартѣ 1859 г. и работы свои производили въ продолженіе всего года. Къ сентябрю мѣс. онѣ разсмотрѣли проэкты двадцати одного комитета, прежде другихъ представленные въ С.-Петербургъ. Тогда же призваны были въ Петербургъ представители дворянъ-землевладѣльцевъ изъ 21-й губерніи, по двое изъ каждой, для представленія дополнительныхъ свѣдѣній. Въ первыхъ числахъ сентября они имѣли счастіе представиться Государю Императору и выслушать слѣдующія знаменательныя слова: „Я знаю, вы сами, господа, убѣждены, что дѣло не можетъ окончиться безъ пожертвованій, но Я хочу, чтобы жертвы эти были какъ можно менѣе чувствительны. Буду стараться вамъ помочь и жду вашего содѣйствія. Надѣюсь, что довѣріе Мое къ вамъ вы оправдаете не одними словами, а на дѣлѣ“.

Представители дворянства, исполнивъ свои обязанности, въ концѣ 1859 г. возвратились въ свои губерніи, а редакціонныя коммисіи приступили къ разсмотрѣнію работъ остальныхъ губернскихъ комитетовъ, представившихъ позже свои проекты. 21 февраля 1860 г. Государь Императоръ принималъ членовъ—представителей отъ 24 губернскихъ комитетовъ второго приглашенія, которымъ сказалъ: „Мнѣ остается повторить вамъ, господа, то, что губернскіе предводители, находящіеся между вами, уже отъ Меня слышали. Вамъ извѣстно, какъ святое это дѣло близко Моему сердцу; увѣренъ, что и вы его считаете святымъ. У Меня двѣ цѣли, или, лучше сказать, одна—благо государства. Я увѣренъ, что въ томъ же самомъ заключается и ваша цѣль. Я хочу, чтобы улучшеніе быта крестьянъ было не на словахъ, а на дѣлѣ, и чтобы переворотъ совершился безъ потрясеній. Но для этого, безъ нѣкоторыхъ пожертвованій съ вашей стороны, обойтись не возможно. Я желаю, чтобы эти пожертвованія были сколь возможно менѣе тягостны и обременительны для дворянъ“.

Между тѣмъ, въ нѣкоторой части нашего общества начали возникать опасенія относительно окончательнаго разрѣшенія крестьянскаго вопроса. Опасенія эти имѣли основанія. Предстоявшее измѣненіе крѣпостного порядка такъ глубоко затрогивало интересы привиллегированнаго сословія, что въ средѣ его оказалось значительное большинство, не вполнѣ сочувствовавшее осуществле-

нію начатаго преобразованія. По этому святому дѣлу во многихъ губернскихъ комитетахъ дѣйствительно начались нѣкоторыя пререканія, но вопросъ о необходимости уничтоженія крѣпостного права былъ уже достаточно сознаваемъ въ средѣ лучшихъ представителей тогдашняго дворянства, которые искренно желали не только улучшенія быта, но и полнаго освобожденія крестьянъ. Эти люди, хотя и составляли въ комитетахъ меньшинство, но они были сильны истиною своихъ убѣжденій и увѣренностью, что того желаетъ Государь Императоръ. Такимъ образомъ, дѣло было выведено на настоящую дорогу, и вопросъ объ улучшеніи быта крестьянъ замѣненъ былъ вопросомъ объ освобожденіи крестьянъ съ землею. Это могло произойти только потому, что дѣйствительное освобожденіе крестьянъ было въ видахъ государственной власти, что оно было завѣтнымъ и святымъ дѣломъ Государя Императора.

Составленныя, по указанію Государя Императора, въ редакціонныхъ коммисіяхъ положенія, переданы были въ главный комитетъ и, по окончательномъ ихъ исправленіи и дополненіи въ комитетѣ, поступили на разсмотрѣніе Государственнаго Совѣта. Наконецъ, *19 февраля 1861 г.* послѣдовалъ Высочайшій манифестъ Царя-Освободителя, возвѣстившаго всѣмъ своимъ вѣрноподданнымъ объ уничтоженіи крѣпостного права и даровавшаго свободу болѣе чѣмъ 20 милліонамъ крестьянъ. Личныя, имущественныя и общественныя права и обязанности освобожденныхъ отъ крѣпостной зависимости крестьянъ опредѣлены были особыми Положеніями; крестьяне сравнены были съ состояніемъ свободныхъ сельскихъ обывателей, съ распространеніемъ на нихъ общихъ гражданскихъ законоположеній.

Отмѣна крѣпостного права вывала за собою цѣлый рядъ другихъ замѣчательныхъ реформъ, какъ земскія учрежденія, городовое положеніе, гласное судопроизводство, всесословная воинская повинность и пр., существенно видоизмѣнившихъ жизнь русскаго народа и направившихъ ее на путь прогресса и экономическаго процвѣтанія. Всѣ эти великія событія воспроизведены на Памятникѣ Государю Императору золотыми надписями, на особыхъ щитахъ.

2. Покореніе Кавказа. Второе великое событіе минувшаго царствованія—покореніе Кавказа—олицетворено на памятникѣ фигурой черкеса, ломающаго о колѣно свою шашку; подъ этой фигурой золотыми буквами изображено: „*1859—1864*“. Въ основаніе этой эмблематической фигуры положенъ тотъ моментъ, когда послѣдніе горцы-черкесы, прижатые къ морю, сложили свое оружіе.

Кавказская война, продолжавшаяся около 65 лѣтъ, составляетъ одну изъ блестящихъ страницъ исторіи подвиговъ русскихъ войскъ. Повидимому, борьба совершалась далеко не при равныхъ силахъ, тѣмъ не менѣе 4-хъ милліонное кавказское населеніе имѣло возможность слишкомъ шестьдесятъ лѣтъ сопротивляться могущественнѣйшему въ мірѣ государству. Какъ извѣстно, Кавказъ—это длинный и чрезвычайно горный перешеекъ, заключающійся между Чернымъ и Каспійскимъ морями и соединяющій двѣ части свѣта—Европу и Азію. Съ сѣвера край этотъ граничитъ землею войска Донского и Астраханской губерніей, а съ юга—владѣніями персидскими и турецкими. Главный хребетъ кавказскій переходитъ чрезъ весь перешеекъ, отъ сѣверо-западной оконечности его до юго-восточной, и такимъ образомъ, раздѣляетъ край на три отдѣльныя части: на Предкавказье, составляющее продолженіе равнинъ южной Россіи до самаго подножія горъ; на Кавказъ, или самый хребетъ, съ его многочисленными отрогами, и на Закавказье, занимающее все пространство, отъ южнаго склона главнаго хребта до русской границы съ Персіей и Турціей. Удобныхъ мѣстъ для перехода чрезъ горы, съ сѣвера на югъ нѣтъ; въ настоящее время существуетъ только два главныхъ прохода: Дербентскій (вдоль Каспійскаго моря)—дорога въ Персію, и Владикавказскій (чрезъ самую средину хребта)—дорога въ Грузію и Тифлисъ. Владикавказская или военно-грузинская дорога дѣлитъ край на Кавказъ восточный и Кавказъ западный. 4-хъ милліонное населеніе Кавказа, по своему, составу также разнообразно, какъ и вся его природа. Населеніе дѣлится на три главныя группы: I. Горцы—по обоимъ склонамъ кавказскихъ горъ, это—Абхазы и Черкесы (въ западномъ Кавказѣ); Чеченцы и Лезгины (въ восточномъ Кавказѣ) и Осетины, занимающіе самую средину горъ. II. Грузины и родственныя имъ племена (Мингрелія, Имеретія и др.) и III. Армяне.

Въ царствованіе Императрицы Екатерины II границы Россіи дошли до кавказскихъ предгорій до р. Кубани, впадающей въ Черное море, и р. Терека—въ Каспійское море. Со времени Императора Павла I отношенія Россіи къ Кавказу стали имѣть нѣкоторую особенность. Изъ всѣхъ народовъ Кавказа только Грузины и Армяне имѣютъ свою исторію, горскіе же народы никогда не образовывали своего государства, цѣлыя тысячелѣтія жили одною и тою же жизнію—жизнію хищниковъ. Грузинское и армянское царства возникли еще до Р. Хр., но, подъ давленіемъ сильныхъ и воинственныхъ сосѣдей, скоро стали клониться къ упадку. Арменія въ V в. по Р. Хр. сдѣлалась Персидскою провинціей, Грузія же продолжала свое существованіе, но терпѣла страшныя бѣдствія. Постоянныя преслѣдованія персіянъ и турокъ и хищническіе набѣги горцевъ окончательно разорили прекрасную страну и до того обезсилили, что, къ концу прошлаго столѣтія, она не могла болѣе существовать, какъ самостоятельное государство, и по этому сама обратилась къ единовѣрной ей Россіи съ просьбой принять ее въ русское подданство. Наконецъ, Грузинскій царь Георгій XII, умирая, завѣщалъ свое царство Императору Павлу I. Россія нѣкоторое время колебалась, и только уступая усиленнымъ просьбамъ несчастной страны, Императоръ Александръ I принялъ ее въ русское подданство (1801 годъ). Тогда владѣнія Россіи сразу перебросились изъ Предкавказья въ Закавказье, такъ что Кавказскій хребетъ, населенный воинственными горскими племенами, очутился между русскими владѣніями. Съ этого времени Россія стала имѣть постоянныя и серьезныя затрудненія въ Закавказьѣ, и съ этого же времени открылась продолжительная, слишкомъ 60-лѣтняя, кровавая борьба съ многочисленными врагами, которые стояли противъ Россіи со всѣхъ сторонъ: съ сѣвера-горцы, съ востока—разныя магометанскія ханства (Бакинское, Кубинское, Дербентское, Шекинское, Ширванское и др.), съ юга—персіяне, съ запада—турки. Къ этому нужно присоединить всѣмъ извѣстныя крайне неблагопріятныя условія горной и племенной войны.

Россія прежде всего приняла мѣры обезпечить свое положеніе въ Закавказьѣ со стороны болѣе сильныхъ враговъ—Персіи и Турціи. По принятіи Грузіи въ подданство Россіи, не-

медленно открылась изъ-за нея борьба съ Персіей, продолжавшаяся съ перерывами до 1828 г. Благодаря беззавѣтному мужеству и отвагѣ русскихъ воиновъ и доблестнымъ подвигамъ русскихъ генераловъ (кн. Циціанова, Гудовича и Котляревскаго), Персія, по договору Гюлистанскому (1813 г. 12 октяб.), признала господство Россіи надъ магометанскими ханствами: Шекинскимъ, Ширванскимъ, Дербентскимъ, Кубинскимъ, Бакинскимъ и друг., и отказалась отъ притязаній на Имеретію, Абхазію, Грузію и Дагестанъ. Такимъ образомъ, по Гюлистанскому миру, все Закавказье вошло въ составъ русскихъ владѣній. Но Персія не теряла надежды возвратить себѣ прежнюю власть въ Закавказьѣ и, въ разгаръ нашей борьбы съ горцами вторглась въ русскіе предѣлы въ числѣ 30 т. человѣкъ (1826 г.). Нѣсколько блестящихъ побѣдъ, одержанныхъ генераломъ Паскевичемъ, заставили Персію оставить наши владѣнія и заключить миръ (въ Туркманчаѣ 1828 г.), по которому Россіи досталась Арменія до р. Аракса (ханства Эриванское и Нахичеванское). Въ томъ же году началась война съ Турціей, также кончившаяся въ пользу Россіи. По миру Адріанопольскому (1829 г.) Россія получила юго-восточную часть черноморскаго прибрежья (крѣпости—Анапу, Поти, Ахалцыхъ и др.). Такимъ образомъ, къ 30 годамъ нынѣшняго столѣтія, все Закавказье, отъ южнаго склона Кавказскаго хребта до р. Аракса, отъ Чернаго моря до Каспійскаго, было вполнѣ подчинено русской власти. Послѣ 1829 г. ни Персія, ни Турція не пытались уже болѣе открытою силою остановить завоеванія Россіи на Кавказѣ, и Россія получила возможность обратить всѣ силы свои противъ горцевъ, занимавшихъ самыя высоты Кавказа.

Дѣйствія Россіи противъ горцевъ начались въ первые годы настоящаго столѣтія. По присоединеніи Грузіи къ Россіи, горскіе народы очутились съ сѣвера и юга между нашими владѣніями и, продолжая по прежнему хищничать, препятствовали сообщенію Закавказья съ Имперіей. Но такъ какъ главная опасность угрожала на первыхъ порахъ со стороны Персіи и Турціи, то дѣйствія противъ горцевъ сначала имѣли цѣлью только обезпечить отъ ихъ нападеній русскія владѣнія. Со времени назначенія главнокомандующимъ генерала Ермолова (1816—1826), на-

чалась непосредственная борьба съ горцами. Ермоловъ началъ наступательныя дѣйствія по опредѣленному заранѣе плану, съ цѣлію прочнаго покоренія горскихъ племенъ русской власти. Для этого онъ строилъ въ непріятельской землѣ крѣпости (Грозную, Внезапную и др.), между которыми рубились просѣки и прокладывались дороги, что облегчало доступъ къ центрамъ непокорныхъ племенъ. Ермоловъ сурово воплощалъ свою программу: сопротивлявшихся подвергалъ совершенному разоренію и повторялъ нападенія на нихъ нѣсколько разъ, пока не вынуждалъ ихъ къ покорности. Благодаря правильному и энергичному образу дѣйствій, генералъ Ермоловъ, къ концу своего управленія (1826 г.), покорилъ значительную часть племенъ, обитаемыхъ на предгоріяхъ и на ближайшихъ къ горамъ равнинахъ. Но въ 30-хъ годахъ положеніе дѣлъ на Кавказѣ приняло неблагопріятный оборотъ, вслѣдствіе появленія среди горцевъ религіозно-политической секты — мюридизма.

Мюридизмъ явился на Кавказѣ въ 20-хъ годахъ; онъ вмѣнилъ въ нравственную обязанность каждаго правовѣрнаго послѣдователя Магомета постоянную или священную войну противъ гяуровъ (невѣрныхъ). Кавказскій мюридизмъ изъ религіозно-политической секты постепенно организовался въ религіозно-военный орденъ, устройство котораго совершенно отвѣчало вкусамъ и нравамъ воинственныхъ горцевъ. Ученіе о священной войнѣ противъ русскихъ производило необычайное возбужденіе среди горцевъ и пріобрѣло многочисленныхъ фанатическихъ послѣдователей. Во главѣ мюридитовъ всталъ лезгинъ Казы-Мулла, провозгласившій себя имамомъ, духовнымъ и свѣтскимъ главою, и сдѣлавшійся народнымъ вождемъ въ войнѣ съ русскими. Разрозненные до того времени горскіе народы соединились вокругъ Казы-Муллы и перешли въ наступленіе. Съ этой минуты кавказская война сдѣлалась болѣе серьезной и трудной. До сихъ поръ Россія имѣла дѣло съ отдѣльными, враждебными другъ другу, обществами, а теперь противъ нея выступили фанатичныя племена, объединенныя властью одного человѣка. Впрочемъ, Казы-Мулла не имѣлъ столько успѣха, сколько его лучшій другъ и главный сподвижникъ Шамиль.

Шамиль (1798—1871 г.), сдѣлавшись имамомъ въ 1834 году, прежде всего обратилъ вниманіе на распространеніе среди

горцевъ мюридизма и на упроченіе своей власти. Въ короткое время онъ сдѣлался полновластнымъ повелителемъ всего Дагестана; необузданныя, своевольныя племена были доведены его желѣзною волею и настойчивостію до крайней степени послушанія и подчиненія. Все подвластное Шамилю населеніе составляло одно военное сословіе, обязанное непремѣнно служить въ войскѣ отъ 16 до 60 лѣтъ; вслѣдствіе чего Шамиль скоро очутился во главѣ многочисленнаго войска и началъ войну за вѣру—войну, продолжавшуюся цѣлыя 25 лѣтъ и истребившую тысячи людей. Въ 1840 г. къ Шамилю присоединилась Чечня, и онъ скоро сталъ почти полнымъ повелителемъ всего восточнаго Кавказа, отъ Владикавказскаго прохода до Каспійскаго моря. Онъ имѣлъ свои литейные и пороховые заводы, провіантскіе магазины, и могъ выставить на битву, при первомъ желаніи, болѣе 30 т. человѣкъ. Русская власть на Кавказѣ находилась въ чрезвычайной опасности.

При такихъ обстоятельствахъ Императоръ Николай I назначилъ князя Воронцова намѣстникомъ и главнокомандующимъ войсками на Кавказѣ, предоставивъ ему обширныя полномочія (1844 г.). Благодаря огромнымъ средствамъ и необыкновенному мужеству войскъ, Шамиль былъ разбитъ при Дарго, но онъ вновь укрѣпился на Веденѣ. Тогда князь Воронцовъ возстановилъ давно забытую систему веденія кавказской войны, намѣченную генераломъ Ермоловымъ. По примѣру послѣдняго, князь Воронцевъ выработалъ опредѣленный планъ, котораго потомъ неуклонно держались и его преемники, и который состоялъ въ томъ, чтобы обрывать землю непокорныхъ горцевъ клочекъ за клочкомъ, прочно утверждаясь на занятой мѣстности. Непріятельская земля была охвачена русскими войсками кольцомъ, и кольцо это постоянно съуживалось и давило Шамиля. Въ 1856 году, Государь Императоръ Александръ II назначилъ намѣстникомъ Кавказа князя Барятинскаго, долго служившаго на Кавказѣ и пріобрѣтшаго себѣ громкую извѣстность своими способностями и распорядительностью. Новый главнокомандующій немедленно принялъ самыя рѣшительныя мѣры для дальнѣйшаго движенія внутрь непріятельской земли и для борьбы съ природой. Вырубка лѣсовъ, прокладываніе дорогъ и устройство казац-

кихъ поселеній продолжались безостановочно. Въ тоже время происходили военныя дѣйствія на всѣхъ границахъ восточныхъ горцевъ. Обезсиленные и доведенные до крайней степени бѣдности и изнуренія, горцы стали терять вѣру въ силу непроходимыхъ ущелій, глубокихъ овраговъ и всякихъ природныхъ и искусственныхъ преградъ. Шамиль употреблялъ всѣ свои силы, чтобы остановить русское движеніе, но все было напрасно. Русскія войска подступили къ Веденю—мѣстопребыванію Шамиля, который и взяли послѣ двухъ недѣльной осады (въ апр. 1859 г.). Паденіе крѣпости Ведена произвело сильное впечатлѣніе на непокорныя племена; различныя общества Чечни и Дагестана стали изъявлять покорность и выселяться изъ горъ.

Между тѣмъ Шамиль укрылся на горѣ Гунибѣ, давно намѣченномъ имъ пунктѣ послѣдней своей защиты. Онъ употребилъ всѣ средства, чтобы сдѣлать это послѣднее убѣжище совершенно недоступнымъ. Въ нѣкоторыхъ мѣстахъ горы Гуниба, гдѣ скалы представляли малѣйшую возможность взобраться, произведены были взрывы порохомъ, съ южной стороны, самой низкой и доступной, устроены были каменныя стѣнки съ башнями, вездѣ заготовлены были огромныя кучи каменьевъ для скатыванія на атакующихъ. Въ началѣ августа 1859 г., русскія войска стояли уже у подножія Гуниба, занявъ тѣсной блокадой всю окружность горы (около 50 верстъ). Къ мѣсту дѣйствія лично прибылъ кн. Барятинскій (17 авг), и съ разсвѣтомъ 25 августа войска наши, съ разныхъ сторонъ, почти одновременно, успѣли взобраться на гору, до того времени считавшуюся даже горцами недоступной. Карабкаясь съ утеса на утесъ, съ террасы на террасу, съ помощью крючьевъ и веревокъ, русскіе отряды съ трехъ различныхъ сторонъ явились на вершину разомъ. Видя неизбѣжную гибель, часть горцевъ бросилась въ отчаянную рукопашную схватку и была истреблена, а остальные, въ томъ числѣ и Шамиль съ семействомъ, укрылись въ укрѣпленіи. Въ полдень на вершину Гуниба явился кн. Барятинскій и потребовалъ у Шамиля безусловно сдачи. Вокругъ небольшаго аула, занятаго сотней мюридовъ, тѣсно стояло до 10 тысячъ русскихъ войскъ, Шамилю нельзя было ни уйти, ни отбиться, оставалось умереръ или сдаться. Послѣ двухъ часовъ колебанія и размышленій, старый имамъ

вышелъ изъ аула и сдался кн. Барятинскому, повергнувъ свою судьбу милосердію Государя Императора.

Этотъ знаменитый 1859 годъ изображенъ на памятникѣ въ Бозѣ почившему Государю Императору золотою надписью.

Плѣнъ Шамиля рѣшилъ кавказскій вопросъ только на половину: только восточный Кавказъ безусловно призналъ власть Россіи, въ западномъ же Кавказѣ борьба съ черкесами продолжалась. Чтобы довести горцевъ западнаго Кавказа до сознанія невозможности сопротивляться, нужно было совершить небывалое въ военной исторіи дѣло — вести нѣсколько лѣтъ сряду непрерывное наступленіе, безъ одного дня отдыха, и не ослабѣвавшее ни въ какое время года. Послѣ паденія Гуниба, князь Барятинскій обратилъ всѣ свои силы на западный Кавказъ, но черкесы могли оказывать упорное сопротивленіе до лѣта 1864 г. Черкесы владѣли тремя стами верстъ морского берега. Чтобы держать въ дѣйствительной блокадѣ столь значительное береговое протяженіе, надобно было имѣть вполнѣ достаточныя для того морскія силы, а между тѣмъ, на основаніи Парижскаго трактата, наши морскія силы на Черномъ морѣ на столько были малы, что тѣсная блокада береговъ становилась невозможною. Этимъ невыгоднымъ для насъ положеніемъ воспользовались всѣ, кому выгодно было вредить Россіи. Турція, оффиціально признавая горцевъ русскими подданными, на самомъ дѣлѣ приняла ихъ подъ свое покровительство: турецкіе эмиссары наполняли весь Закубанскій край, турецкіе пароходы подвозили къ кавказскимъ берегамъ нарѣзныя пушки, порохъ и все нужное для войны. Англія, сочувствуя мѣропріятіямъ Турціи, съ своей стороны, снабжала горцевъ деньгами и матеріальными военными запасами, формировала изъ поляковъ особые кавказскіе отряды, и потомъ даже стала отрицать самое право Россіи на Кавказѣ. Франція, хотя не заходила такъ далеко, однако французскій посолъ въ Константинополѣ явно взялъ сторону черкесовъ.

Война на западномъ Кавказѣ должна была имѣть въ конечномъ результатѣ обращеніе восточнаго берега Чернаго моря въ русскую землю. Для этого надобно было очистить отъ горцевъ все прибрежье, но предварительно нужно было двинуть съ мѣста жительства тѣ массы Закубанскаго населенія, которыя за-

гораживали доступъ къ береговымъ горцамъ. Исполнителемъ этого громаднаго дѣла былъ графъ Евдокимовъ, который въ послѣдніе четыре года войны постоянно вытѣснялъ горцевъ изъ ихъ трущобъ и заселялъ западный Кавказъ русскими. На первыхъ порахъ огромность жертвъ, которыхъ требовалъ планъ изгнанія горцевъ изъ ихъ убѣжищъ, и кажущаяся жестокость этой мѣры, смущали энергію исполненія. По этому, осенью 1861 г., Государь Императоръ совершилъ путешествіе по Кубанской области, имѣвшее рѣшительное значеніе для судьбы этого края: Его Величество убѣдился лично на мѣстѣ въ невозможности и недѣйствительности всякой другой мѣры. Положеніе о заселеніи предгорій западнаго Кавказа было Высочайше утверждено 10 мая 1862 г., и всѣ линейные полки, находившіеся въ районѣ Кубанской области, соединены были съ Черноморскими полками въ одно Кубанское войско, которое и должно было дать главный контингентъ для основанія новыхъ станицъ.

Великій князъ Михаилъ Николаевичъ, назначенный главнокомандующимъ Кавказской арміей, нашелъ въ половинѣ февраля 1863 г. дѣла въ западномъ Кавказѣ въ хорошемъ положеніи, но еще очень далекомъ отъ окончательнаго рѣшенія. Сопротивленіе горцевъ достигло въ это время высшей степени энергіи и напряженія, и никто не могъ предсказать, чѣмъ могла завершиться борьба. Въ Европѣ не вѣрили въ скорое окончаніе Кавказской войны, тѣмъ болѣе, что всѣ наши западные недруги работали съ удвоеннымъ рвеніемъ. Въ Трапезунтѣ—мѣстѣ пребыванія нашего консула—образовался комитетъ „вспомоществованія черкесамъ“, членами котораго были всѣ европейскіе консулы (кромѣ прусскаго). Если прибавить къ этому, что въ тоже время все магометанское населеніе Кавказа было волнуемо самою фанатическою проповѣдью и обѣщаніями скорой помощи, что въ Польшѣ вспыхнуло возстаніе, что противъ Россіи готова была ополчиться вся Европа, то не трудно будетъ понять, что надо было спѣшить покореніемъ Кавказа, пока не успѣли помѣшать. Поэтому главнокомандующій, Великій князь Михаилъ Николаевичъ, началъ наступательныя военныя дѣйствія необыкновенно рѣшительныя и быстрыя, которыя завершились блистательнымъ успѣхомъ: послѣдніе горцы, прижатые къ морю, сло-

жили оружіе, и 21 мая 1864 г. Государь Императоръ извѣщенъ былъ телеграфной депешей объ окончаніи кавказской войны и покоренія Кавказа.

Такъ, благодаря энергіи и рѣшительнымъ мѣрамъ въ Бозѣ почившаго Государя Императора, окончательно разрѣшился кавказскій вопросъ, тяготѣвшій надъ Россіей болѣе 60 лѣтъ. Власть Россіи на Закавказье окончательно укрѣплена пріобрѣтеніемъ отъ Турціи въ 1878 году первоклассной крѣпости Карса и одного изъ лучшихъ портовъ на восточномъ прибрежьѣ Чернаго моря—Батума.

3. Завоеванія въ Средней Азіи. Завоеванія въ Средней Азіи олицетворены на памятникѣ въ Бозѣ почившему Государю Императору эмблематической фигурой—Сартянки, одною рукою отбрасывающей отъ лица чадру, а другою полагающей корону средне-азіатскихъ властителей къ стопамъ Бѣлаго Царя.

Вѣроятно не для многихъ извѣстно, что это за корона средне-азіатскихъ властителей, и еще менѣе того извѣстно, что историческія судьбы Средней Азіи были тѣсно связаны съ судьбою Московскаго государства, и событія, тамъ совершавшіяся, на подобіе грознаго раската грома, отражались на положеніи нашего отечества.

Все пространство на востокъ отъ Каспійскаго моря до Тянь-Шаньскаго хребта Небесныхъ горъ (до границъ Монголіи) и съ сѣвера на югъ, отъ Аральскаго моря до Парапамискихъ горъ, извѣстно подъ именемъ Средней Азіи. На этомъ пространствѣ, кромѣ рѣкъ Семирѣчья, катятъ свои воды величественныя изъ рѣкъ: Аму-Дарья и Сыръ-Дарья (древнія рѣки—Оксусъ и Яксартъ), здѣсь же протекаютъ другія обильною водою рѣки: Зарявшанъ (правый притокъ Аму-Дарьи), Мургабъ, Теджень и др. Самое Аральское море, въ которое впадаютъ Аму-Дарья и Сыръ-Дарья, по свидѣтельству древнѣйшихъ историковъ, соединялось съ Каспійскимъ моремъ чрезъ его нынѣшній заливъ Цесаревича (Мертвый Култукъ). Средняя Азія была въ сѣдой древности колыбелью всѣхъ индо-европейскихъ арійскихъ племенъ, т. е. большей части Европейцевъ, Индійцевъ и Пер-

совъ; отсюда же пришли когда-то въ Россію и наши предки славяне. Средняя же Азія была родиной первоначальной человѣческой культуры и образованности, которая перешла потомъ на югъ и западъ нынѣшняго Ирана (Персія). Средняя-же Азія искони была ареной страшно-кровавой борьбы разныхъ честолюбцевъ за преобладанія, отсюда же выходили дѣятели производившіе всемірные перевороты.

Древнѣйшая исторія только зарождалась, а уже въ Средней Азіи были и цвѣтущія культурныя области, это—Согдіана въ долинѣ р. Согда, между рр. Оксусомъ и Яксартомъ, съ главнымъ городомъ Мараканда (нынѣшняя Бухара, въ долинѣ Зарявшана, между рр. Аму-Дарьей и Сыръ-Дарьей съ г. Самаркандомъ), Маргіана, въ долинѣ р. Мургабъ, съ главнымъ городомъ Меру (нынѣшній—Мервъ), Бактріана, по сѣверному склону хребта Паропамиза (нынѣ часть Афганистана), Харезмъ—по низовьямъ Оксуса (нынѣ Хива по Аму-Дарьѣ) и Фергана—по верховьямъ Яксарта (Коканъ). За три вѣка до Р. Хр. Александръ Македонскій, во время своего похода, нашелъ здѣсь какъ цвѣтущіе города, такъ и многочисленнѣйшія развалины большихъ городовъ съ остатками культуры, приводившихъ въ изумленіе самихъ грековъ. Изъ Бактріи вышелъ великій религіозный законодатель древности, Зороастръ, религіозное ученіе котораго распространилось по Согдіанѣ, Харезму, Маргіанѣ, древней Мидіи и Персіи. Христіанство въ Средней Азіи стало распространяться съ первыхъ вѣковъ своего появленія; въ IV в. были христіанскія архіепископіи въ Мервѣ и Самаркандѣ.

До VI в. послѣ Р. Хр. въ названныхъ областяхъ удерживалось населеніе чисто иранскаго происхожденія, вполнѣ намъ родственное; но съ VI в. стали проникать сюда турки. Туранцы жили на востокъ отъ р. Яксарта (Сыръ-Дарьи), въ степяхъ, вплоть до Монголіи. Самое западное ихъ племя турки—Югуры прочно усѣлись на Яксартѣ и образовали сильное ханство, главнымъ городомъ котораго потомъ сдѣлался Ташкентъ. Другія кочевыя турецкія племена стали постепенно занимать степи, идущія отъ Каспійскаго моря до р. Яксарта и охватывающія со всѣхъ сторонъ Аральское море. Съ теченіемъ времени турки замѣнили иранскія названія рѣкъ и мѣстностей турецкими: рр. Оксусъ и

Яксартъ стали называться Аму-Дарья и Сыръ-Дарья, Согдіана—Бухарой, Хрезумъ—Хивой, Фергана-Коканомъ, Маргіана—Мервомъ и т. д. Въ VI и VII в. по Р. Хр. турки захватили въ свои руки власть во многихъ мѣстахъ названныхъ областей, распространяя принесенный съ собою изъ Тибета буддійскій культъ. Съ VII в. Средняя Азія постоянно находилась подъ властію разныхъ завоевателей: то арабскихъ, то турецкихъ, то монгольскихъ.

Арабы, подъ руководствомъ одного изъ главныхъ своихъ полководцевъ—Кутейбе, завоевавъ Персію и Хорасанъ, въ короткій промежутокъ времени (666—714), овладѣли Мервомъ, Харезмомъ (Хивой), Бухарой, Ферганомъ и Туркестаномъ, и на мѣсто религіи Зороастра и буддійзма, огнемъ и мечемъ утвердили Исламъ. Бухара и весь Туркестанъ арабскимъ завоеваніемъ низведены были на степень составной части Хорасанской провинціи, центромъ которой сдѣлался Мервъ („Царица міра“). По этому исторія Средней Азіи за этотъ періодъ (714—1004) тѣсно связана съ исторіей арабскихъ повелителей Дамаска и Багдада. Значительное удаленіе средне-азіатскихъ намѣстниковъ отъ центра главы правовѣрныхъ—калифа скоро пробудило въ нихъ стремленіе къ полной независимости и вызвало взаимное кровавое соревнованіе. Своеволію намѣстниковъ благопріятствовали безпорядки, наступившіе въ мірѣ магометанскомъ, вслѣдствіе появленія сектъ суннитовъ и шіитовъ (сунниты—признающіе священною книгу Сунну, или собраніе разныхъ преданій о жизни Магомета, шіиты—отрицающіе названную книгу). Персы сдѣлались шіитами, жители Средней Азіи стали суннитами; борьба политическая усложнилась борьбой религіозной. Въ это время особенно усилился намѣстникъ Саманъ, по происхожденію иранецъ, за вѣрность арабскому калифу получившій въ управленіе Самаркандъ. Фамилія Саманидовъ, въ вѣкъ своей славы (874—907), и въ лицѣ лучшаго своего представителя эмира Измаила, объединила въ одно цѣлое разрозненныя части Средней Азіи. Измаилъ сдѣлался повелителемъ Бухары, Ферганы, Харезма (Хивы), Мерва и Хорасана, и только по имени былъ въ зависимости отъ Богдадскаго калифа. Государственное устройство, созданное его административнымъ талантомъ и военнымъ искусствомъ, установило въ Сред-

ней Азіи болѣе прочные порядки, чѣмъ власть арабовъ, очень недолго державшаяся только кровью первыхъ религіозныхъ войнъ. Городъ Бухара, благодаря любви къ нему Измаила, сдѣлался не только его резиденціей (892 г.), но и центромъ тѣхъ духовныхъ стремленій и дѣйствій, которыя въ то время воодушевляли восточную часть магометанскаго міра. Такъ какъ духовное стремленіе этого періода проявлялось только въ сферѣ религіозныхъ познаній, то Бухара стала славиться религіозными знаменитостями, гробницы которыхъ и теперь еще составляютъ предметъ большого почитанія магометанъ. Эмиръ Измаилъ, какъ иранецъ по происхожденію, содѣйствовалъ возрожденію иранскаго языка и литературы, не давъ такимъ образомъ заглохнуть окончательно остаткамъ древней ирано-персидской культуры. Послѣ Измаила, династія Саманидовъ начинаетъ быстро клониться къ упадку; какъ отдѣльные ея члены, такъ и высшіе сановники стали стремиться захватить въ свои руки власть. За небольшимъ исключеніемъ, Саманиды дѣлаются безпомощнымъ орудіемъ своихъ сановниковъ во весь періодъ съ 907 по 990 г., когда выступаютъ главными дѣйствующими лицами турки, которые и низвергаютъ Саманидовъ. Къ концу правленія Саманидовъ, въ Средней Азіи рѣзко обозначились два главные національные элемента—иранцы и турки. Иранцы, представители древней культуры, мало измѣнили свой національный характеръ съ принятіемъ ислама, они преданы были торговлѣ, наукамъ и вообще мирнымъ занятіямъ, военное же дѣло, и связанное съ нимъ господство, досталось на долю второй части населенія—туркамъ.

Движеніе турокъ къ берегамъ Аму-Дарьи было постоянное только съ сѣверо-востока, со стороны Кокана и восточнаго Туркестана; теперь, послѣ паденія Саманидовъ, турки стали подвигаться и съ сѣвера. Одинъ изъ турокъ сѣвера—Сельджукъ, совершивъ какой-то проступокъ, бѣжалъ изъ родной степи съ сотней всадниковъ-товарищей, поселился не далеко отъ владѣній Бухары, принялъ исламъ, помогалъ послѣднему Саманиду въ борьбѣ съ его врагами и за услуги получилъ во владѣніе цѣлый бухарскій округъ. Какъ далеко распространилъ въ Бухарскомъ ханствѣ свою власть Сельджукъ послѣ окончательнаго паденія Саманидовъ (1004 г.)—неизвѣстно; извѣстно только, что

два его внука, о военномъ образованіи которыхъ онъ особенно заботился, Тогрулъ и Чакаръ, жили, послѣ смерти своего дѣда, въ постоянной враждѣ съ главными владѣтелями тогдашней Средней Азіи. Оба брата, тѣсно связанные между собою и общею цѣлью и горячею любовью, принуждены были то бѣгать отъ превосходства силъ своихъ противниковъ, то искать спасенія въ отчаянной битвѣ съ ними. Оставаясь вѣрными кочевой жизни и среди осѣдлаго населенія, они легко могли, со всѣмъ своимъ имуществомъ, переходить съ мѣста на мѣсто. При такихъ обстоятельствахъ храбрые внуки Сельджука бросили свои земли между Аму-Дарьей и Сыръ-Дарьей и въ 1030 г. переправились къ западу отъ Мерва въ Ахалъ-Теке, откуда начали дѣлать губительные набѣги на богатую персидскую провинцію Хорасанъ и на самую Персію, входившую тогда въ составъ Газневидскаго калифата. Въ это время магометанскій фанатизмъ арабовъ ослабѣлъ и завоеванія прекратились; арабы предались мирнымъ занятіямъ, а Газневидскіе калифы, утвердившіе свою резиденцію въ Багдадѣ (на берегахъ Тигра), впали въ роскошь и изнѣженность. Калифы, удерживая за собою высшую духовную власть, передали свѣтскую власть въ руки такъ называемаго Эмиръ-аль-Омра, т. е. начальника гвардіи, набранной изъ турокъ. Вслѣдствіе слабости, Газневидскій калифъ не могъ оказать сопротивленія хищническимъ набѣгамъ Тогрула и Чакара, которые постепенно утверждали свою власть въ Мервѣ и Хорасанѣ, а потомъ подчинили и Харезмъ (Хиву). Изъ Хорасана Тогрулъ проникъ во внутрь Газневидскаго калифата, взялъ Багдадъ и принудилъ калифа признать себя Эмиромъ-аль-Омра, или султаномъ, т. е. свѣтскимъ государемъ надъ всѣмъ калифатомъ (1058 г.). Преемники Тогрула—сельджукскіе султаны распространили свое господство надъ всею переднею Азіей, въ Сиріи и Палестинѣ, и отняли у Византіи Мало-азіатскія провинціи. Съ этими сельджуками вступила потомъ въ борьбу вся западная Европа, открывъ такъ называемую эпоху крестовыхъ походовъ. Но власть Сельджукидовъ въ Бухарѣ, Самаркандѣ и Ферганѣ, во весь періодъ ихъ господства (1004—1133), была болѣе номинальная, дѣйствительная же власть находилась въ рукахъ или туземныхъ, или югурскихъ князей, управлявшихъ восточнымъ Туркестаномъ.

Какъ въ это время, такъ и въ продолженіи 50 лѣтъ послѣ паденія Сельджукидовъ (1134—1218 г.), Бухара и Самаркандъ составляли предметъ раздора между Туркестанскими и Харезмійскими (Хивинскими) ханами. Въ этой взаимной борьбѣ враги обезсилили себя и дали возможность усилиться своимъ сосѣдямъ—Монголамъ.

На востокъ отъ Туркестана, въ пустыняхъ Гоби, обитали Монголы, народъ—близко родственный Туркамъ и по языку и по внѣшнему виду; они вели бѣдную и кочевую жизнь среди суровой и пустынной природы. Въ 1154 г. явился среди нихъ Темучинъ, прозванный Чингизомъ—крѣпкимъ, мужественнымъ. Чингизъ съумѣлъ образовать изъ своихъ соотечественниковъ ту силу, съ которою онъ ринулся въ міръ, далеко за предѣлы родныхъ своихъ пастбищъ, и совершилъ переворотъ во всей Азіи. Отъ своихъ сосѣдей турокъ-Югуровъ онъ позаимствовалъ религію (буддизмъ) для своихъ номадовъ и письмена для ихъ языка. Въ 1218 г. Чингизъ-ханъ, въ сопровожденіи трехъ своихъ замѣчательныхъ сыновей, Чагатая, Октая и Джучи, двинулся на Среднюю Азію съ арміей до 600 т. человѣкъ, раздѣленной на четыре отряда. Въ короткое время (съ 1218—1226 г.) онъ занялъ все пространство по направленіямъ къ Волгѣ, Евфрату, Инду и Персидскому заливу, но всю тяжесть нашествія дикихъ, голодныхъ и жадныхъ къ добычѣ монгольскихъ полчищъ испытали богатыя и цвѣтущія области и города—Фергана, Самаркандъ, Бухара, Хива, Мервъ и др., въ которыхъ первобытное и мирное иранское населеніе было почти все истреблено. Со времени нашествія Монголовъ, произошелъ страшный этнографическій переворотъ: все, что можно было занять въ Средней Азіи, южной Сибири и юго-восточной Европѣ, было занято многочисленными кочевыми монгольскими ордами.

Чингизъ, умирая (1226 г.), раздѣлилъ свои обширнѣйшія владѣнія между сыновьями: Китай съ Монголіей онъ поручилъ Октаю, назначивъ его въ тоже время великимъ ханомъ, своимъ преемникомъ; Туркестанъ и Бухару отдалъ Чагатаю; Хорасанъ, Персію и Индію поручилъ Тули; Харезмъ (Хиву), Кипчаковъ и всѣ земли по направленію къ Волгѣ—внуку Батыю, сыну умершаго Джучи. Такъ судьба нашихъ русскихъ княжествъ бы-

ла предрѣшена въ Средней Азіи. Во время правленія великаго хана Октая (1226—1240) Батый успѣлъ превратить въ развалины всѣ русскія княжества и грозилъ тѣмъ всей западной Европѣ. Опираясь на дядю, великаго хана Октая, Батый владѣлъ неизмѣримо громадными средствами, и съ настоящей точки зрѣнія представляются жалкими тѣ попытки, которыя дѣлали разрозненные русскіе князья, чтобы пріостановить движеніе Батыя, и кажутся совершенно наивными объясненія западныхъ историковъ, что Батыя заставили вернуться назадъ неудачи, которыя онъ потерпѣлъ въ Моравіи, въ сраженіи съ венгерскими рыцарями. Только вѣсть о смерти великаго хана Октая и другого дяди Чагатая и начавшіеся безпорядки въ ихъ семьѣ заставили Батыя оставить Западную Европу и стянуть свои главныя силы поближе къ Средней Азіи. Въ южныхъ и восточныхъ степяхъ Россіи онъ образовалъ новое царство, извѣстное подъ именемъ Золотой или Кипчакской орды и отсюда сталъ владычествовать надъ Русью. Съ этого времени Русь вошла, такъ сказать, въ сферу вліянія средне-азіатскихъ завоевателей, такъ какъ на положеніе Золотой орды, а чрезъ нея и на положеніе Руси, вліяли всѣ перемѣны, происходившія въ Средней Азіи.

Власть потомковъ Чингиза, или такъ называемыхъ Чингизидовъ, была сильна только при его сыновьяхъ (1226—1243). Преемники же послѣднихъ, особенно воинственные и неспокойные характеромъ Чагатаиды, въ продолженіе болѣе чѣмъ столѣтія (1243—1363), проводили время въ страшныхъ междуусобіяхъ, доведшихъ Среднюю Азію до крайней степени разоренія, а Чингизидовъ до потери власти надъ Средней Азіей, которая перешла къ туркамъ. Вмѣстѣ съ монголами явились въ Среднюю Азію изъ восточныхъ долинъ Тянь-Шяня и изъ Алтайскихъ горъ и турки, какъ ихъ союзники и помощники. Турки стали преобладающимъ населеніемъ на пространствѣ между Аму-Дарьей и Сыръ-Дарьей. Они легко могли водвориться на берегахъ Аму-Дарьи, такъ какъ они здѣсь нашли своихъ соплеменниковъ и братьевъ (турки-югуры и турки-сельджуки), которые уже съ давняго времени основали здѣсь родину, насколько это возможно турку. Мало уступая монголамъ въ страсти разореній, убійствъ и грабежей, турки легко могли оставаться въ милости у Чага-

таидовъ и имѣли столь сильное вліяніе, что Чагатаиды забыли монгольское нарѣчіе и приняли турецкое. Когда потомки Чингизъ-хана обладали дѣйствительной силой и величіемъ, турки были самыми вѣрными служителями ихъ воли, но когда наступило время ихъ паденія, турки старались вездѣ занять мѣсто своихъ прежнихъ господъ. Окончательный ударъ потомкамъ Чингизъ-хана нанесъ знаменитый Тимуръ.

Тимуръ или Тамерланъ (1333—1405 г.) происходилъ изъ турецкаго дома Берласъ, почти независимо владѣвшаго Кешемъ и Нахшебомъ (недалеко отъ Самарканда). Молодой Тимуръ, обнаруживши весьма рано признаки храбрости и ловкости наѣздника, былъ воспитанъ отцомъ Тургаемъ въ строго-магометанскомъ направленіи и въ духѣ тѣхъ его политическихъ убѣжденій, которыя имѣли цѣлью ниспроверженіе монгольскаго господства, какъ объ этомъ говоритъ самъ Тимуръ въ своей автобіографіи, или книгѣ законовъ. По смерти своего отца, 25-лѣтній Тимуръ, съ нѣсколькими приверженцами, вынужденъ былъ удалиться въ степи, которыя тянутся отъ Бухары и Хивы до Каспійскаго моря, гдѣ онъ испыталъ всѣ бѣдствія и лишенія странствующаго рыцаря. Это время было тяжелой школой для будущаго повелителя Азіи, оно было горниломъ, въ которомъ Тимуръ (т. е. желѣзо) закалилъ себя въ крѣпкую сталь для блестящей будущности. Наконецъ, онъ тайно опять пробрался въ Кешъ и отсюда рыскалъ по берегамъ Аму-Дарьи, пока ему не удалось оттѣснить слабыхъ монгольскихъ князей за Сыръ-Дарью и занять Самаркандъ. Но только къ 1369 г. Тимуръ успѣлъ отдѣлаться отъ всѣхъ своихъ враговъ и соперниковъ, и былъ провозглашенъ, по древне-турецкому обычаю, эмиромъ. Онъ утвердилъ свое мѣстопребываніе въ г. Самаркандѣ.

Сдѣлавшись эмиромъ, Тимуръ прежде всего позаботился о возстановленіи порядка въ странѣ на основаніяхъ Чингизъ-ханова законодательства (Язау), которое, какъ произведеніе туранской государственной мудрости, было хорошо приспособлено къ соціальнымъ и политическимъ отношеніямъ турко-татарскихъ народовъ, чѣмъ учрежденія въ чисто семитическомъ духѣ, возникшія изъ Корана и Сунны во время правленія арабовъ. Вмѣстѣ съ учрежденіемъ порядка внутри, Тимуръ заботился и о расшире-

ніи границъ своихъ владѣній и далъ полную волю своей страсти къ завоеваніямъ. Послѣ упорной и продолжительной борьбы, онъ утвердилъ власть надъ всей Средней Азіей, откуда вытѣснилъ всѣхъ потомковъ Чингизъ-хана. Первое завоеваніе Тимура за предѣлами Средней Азіи было въ царствѣ потомковъ Джучи, или въ Золотой Ордѣ.

Чингизиды крѣпче всего сидѣли въ Золотой Ордѣ, ханъ которой сдѣлался независимымъ, когда среди Чингизидовъ Средней Азіи начались смуты и безпорядки. Въ правленіе Узбека (1313—1340), столь много содѣйствовавшаго возвышенію Москвы, Золотая Орда достигла высшей степени своего блеска и могущества, но послѣ его смерти, она начала ослабѣвать, вслѣдствіе внутреннихъ смутъ и кровавыхъ распрей за ханскій престолъ; а во второй половинѣ XIV в. она даже раздѣлилась между нѣсколькими ханами—Тохтамышемъ, Урусъ-ханомъ и Мамаемъ. Особенно сильно было соперничество въ восточной половинѣ Золотой Орды между Тохтамышемъ и Урусъ-ханомъ. Это соперничество поддерживалъ въ своихъ видахъ и Тамерланъ. Разбитый Урусъ-ханомъ, Тохтамышъ обратился за содѣйствіемъ къ Тамерлану и былъ внимательно принятъ послѣднимъ въ Самаркандѣ. Послѣ не вполнѣ удачныхъ дѣйствій вспомогательныхъ отрядовъ, Тамерланъ лично выступилъ на защиту Тохтамыша, но борьба въ негостепріимныхъ степяхъ затянулась. Великій князь Московскій, Димитрій Донской, воспользовался борьбой, происходившей въ восточной половинѣ Золотой Орды, и рѣшился вступить въ борьбу съ Мамаемъ, владѣтелемъ западной половины. Пораженіе Мамая на Куликовскомъ полѣ (1380 г.) значительно содѣйствовало торжеству Тохтамыша, который, послѣ смерти Урусъ-хана (1376 г.), утвердился въ восточной половинѣ Золотой Орды. Тахтамышъ поспѣшилъ воспользоваться Куликовской битвой для своей цѣли и, одолѣвъ ослабѣвшаго Мамая, двинулся противъ Димитрія Донского, взялъ Москву, предалъ ее грабежу и пламени. Московскій князь снова призналъ себя данникомъ Орды, благоразумно уклонившись отъ борьбы съ Тохтамышемъ, пользовавшимся поддержкой Тамерлана.

Утвердившись въ Золотой Ордѣ, Тахтамышъ забылъ услуги, оказанныя ему Тамерланомъ, и, какъ потомокъ Чингиза, изъявилъ

свои права на Среднюю Азію. Въ 1387 г. онъ вторгся въ западную прибрежную область Каспійскаго моря, чтобы напасть отсюда на Тамерлана. Потерпѣвъ здѣсь неудачу, Тохтамышъ въ 1389 г. вторгся съ сѣвера, но былъ дважды разбитъ самимъ Тамерланомъ на берегахъ Сыръ-Дарьи. Наконецъ, Тамерланъ, разгнѣванный надоѣдливымъ соперникомъ, рѣшился наказать Тохтамыша въ его собственной землѣ. Во главѣ многочисленнаго и хорошо вооруженнаго войска, онъ, со многими лишеніями, прошелъ зимой степи южной Сибири и явился въ маѣ 1391 г. на берегахъ Урала. Три дня продолжалась здѣсь страшная битва: Тохтамышъ былъ разбитъ и бѣжалъ. Тамерланъ преслѣдовалъ его въ глубь Россіи, до р. Дона. Москва, вмѣстѣ съ великимъ княземъ Василіемъ Димитріевичемъ, со страхомъ ожидала грознаго завоевателя, но Тамерланъ, достигнувъ главной цѣли—низложенія Тохтамыша, вернулся въ Самаркандъ съ гордымъ сознаніемъ, что соединилъ подъ своимъ скипетромъ двѣ самыя большія части бывшей имперіи Чингизъ-хана. Для полноты его власти не доставало только третьей части—Ирана, Арабистана и части Индіи; но теперь, утвердившись на сѣверѣ, въ Золотой Ордѣ, Тамерланъ устремилъ свои взоры и на эти части.

Впрочемъ, завоеваніе этихъ частей началось нѣсколько раньше. Въ 1380 г. полководцы Тамерлана заняли Хорасанъ, а въ 1392 г. Тамерланъ лично прошелъ всѣ земли до Арменіи и Грузіи. Здѣсь, при Дербентѣ, Тохтамышъ, низвергнутый два года тому назадъ, опять рѣшился попытать счастья и преградилъ Тамерлану дорогу съ большими силами, но былъ снова разбитъ и бѣжалъ въ степи южной Сибири, гдѣ, послѣ скитаній, скоро умеръ. Въ 1396 г. Тамерланъ предпринялъ походъ въ Индію чрезъ Кабулъ, но такъ какъ западная Азія стала волноваться, то онъ, оставивъ Индію, двинулся въ Закавказье, гдѣ противъ него интриговалъ Баязетъ, султанъ Османскій, уже владѣвшій Болгаріей, Сербіей и Македоніей и готовившійся къ занятію Константинополя. При Ангорѣ, въ 1403 г., Турки-Османы были совершенно разбиты, и Тамерланъ, утвердивъ власть въ западной Азіи, въ 1404 году сдѣлалъ въ девятый и послѣдній разъ торжественный въѣздъ въ свою столицу Самаркандъ.

Тамерланъ любилъ послѣ каждаго замѣчательнаго похода

дѣлать торжественные въѣзды въ столицу, которые сопровождались необыкновенною восточною пышностью и блескомъ и продолжительными празднествами. Самаркандъ въ его время сдѣлался мѣстомъ, куда стекались богатства съ цѣлой половины Азіи. Не было другого города въ средней Азіи, который бы славился сказочною роскошью въ устройствѣ садовъ, загородныхъ дворцовъ, мечетей, въ которомъ бы было такъ много читальныхъ домовъ и школъ. Тамерланъ не былъ счастливъ своими преемниками, какъ монгольскій его предшественникъ. Чингизъ-ханъ положилъ только основаніе обширному владычеству; упроченіе его, а также и расширеніе, было предоставлено его мощнымъ сыновьямъ и внукамъ. Тамерланъ же самъ возвелъ до верху зданіе своего господства, а его дѣти первые довели это зданіе до паденія и совершеннаго уничтоженія своимъ несогласіемъ и междуусобіями. Чингизиды могли въ продолженіе двухъ столѣтій господствовать въ средней и западной Азіи, преемники же Тамерлана, едва только столѣтіе (1405 — 1500) владѣли землями, доставшимися имъ по наслѣдству, пока Шейбани, ханъ Узбековъ, по происхожденію Чингизидъ (изъ дома Джучи) не овладѣлъ Самаркандомъ (1500 г.)

Время Тохтамыша и Тамерлана чрезвычайно знаменательно для судьбы Московскаго государства. Тохтамышъ, ханъ Золотой Орды, какъ потомокъ Чингизъ-хана, первый открылъ династическую борьбу съ Тамерланомъ изъ за преобладанія въ Средней Азіи. По примѣру его ханы Золотой Орды стали обращать большое вниманіе на богатые средце-азіатскіе города и потому, по необходимости, сдѣлались менѣе требовательны къ Московскимъ государямъ. Вмѣстѣ съ тѣмъ громадныя полчища кочевниковъ начали обратное движеніе въ Азію изъ восточной части Золотой Орды, привлекаемые богатствомъ Средней Азіи и поощряемые безсиліемъ потомковъ Тамерлана. Замѣчательно, что освобожденіе Московскаго государства отъ Монгольскаго ига при Іоаннѣ III (1480 г.) и окончательное паденіе Золотой Орды (1502 г.) совпадаютъ съ тѣмъ временемъ, когда такъ называемые Узбеки отхлынули въ Среднюю Азію и ихъ ханъ, Шейбани, овладѣлъ Самаркандомъ (1500).

Узбеки—это смѣшанныя турко-монгольскія племена, жившія

въ восточной половинѣ Золотой Орды, т. е. между Ураломъ, Волгой и Астраханью, и принявшія политически—собирательное имя Узбековъ, по имени вышеупоминаемаго Узбека, девятаго хана Золотой Орды изъ дома Джучи. Этотъ Узбекъ обратилъ своихъ подданныхъ въ исламъ и былъ третьимъ изъ четырехъ хановъ, украшавшихъ тронъ Золотой Орды (Батый, Берке, Узбекъ и Тохтамышъ). Князья Узбековъ, по примѣру Тохтамыша, принимали живѣйшіе участіе въ средне-азіатскихъ дѣлахъ и перекочевывали во внутрь Средней Азіи съ многочисленными шатрами и стадами. Въ правленіе Кичикъ-Могамеда, послѣдняго хана Золотой Орды, съ паденіемъ котораго совсѣмъ рушился тронъ Джучи въ Кипчакѣ, Эбулхаиръ-ханъ, князь Узбековъ, достигъ уже такого значенія, что потомки Тамерлана искали у него защиты и помощи. Внукъ же его Шейбани (1451—1510), послѣ кровавой и десятилѣтней борьбы съ послѣдними Тимуридами, овладѣлъ Самаркандомъ и утвердился въ Средней Азіи, но попытки его овладѣть западнымъ Ираномъ встрѣтили сильный отпоръ со стороны шаха Измаила Персидскаго.

Время Шейбани, вмѣстѣ съ утвержденіемъ Узбековъ въ Средней Азіи, замѣчательно тѣмъ. что средняя Азія перестаетъ быть мѣстомъ появленія всемірныхъ завоевателей и честолюбцевъ, вслѣдствіе чего навсегда прекратились этнографическіе перевороты въ средней и западной Азіи. Съ паденіемъ и совершеннымъ истребленіемъ Тимуридовъ были порваны узы, связывавшія если не тѣсно, за то постоянно, магометанъ по ту сторону Аму-Дарьи и Сыръ-Дарьи съ ихъ братьями по религіи на западѣ Азіи. Этотъ разрывъ обусловленъ тѣмъ, что Персы, усилившіеся послѣ паденія Тимуридовъ, какъ усердные шіиты, врѣзались клиномъ въ исламъ суннитовъ Узбековъ и Османовъ. Вслѣдствіе такого раздѣленія Среднія Азія постепенно стала организоваться въ политически-незначительныя ханства (Бухара, Хива, Коканъ, Туркестанъ и др.), среди которыхъ всетаки занимала первое мѣсто богатая Бухара. Это раздробленіе началось при слабыхъ Шейбанидахъ (1510—1597 г.) и усилилось при смѣнившей ихъ династіи Аштарханидовъ.

Послѣ извѣстной борьбы Тохтамыша съ Урусъ-ханомъ, потомки послѣдняго потеряли власть и почетъ и разсѣя-

лись по разнымъ направленіямъ. Одни изъ нихъ приняли сторону Тамерлана въ его борьбѣ съ Тохтамышемъ и потомъ удалились въ ханство Астрахань, или Аштархань. Эта вѣтвь Чингизидовъ, названная по своему мѣстожительству, жила въ тихомъ удаленіи въ продолженіи двухъ вѣковъ. пока, наконецъ, Іоаннъ Грозный, послѣ взятія Казани, своимъ движеніемъ на Астрахань не принудилъ хана-Магомета искать себѣ новой родины. Магометъ-ханъ отправился въ Бухару и здѣсь былъ принятъ весьма ласково Шейбанидами, всегда гордившимися своимъ происхожденіемъ отъ Чингиза. Внукъ этого хана и былъ объявленъ эмиромъ Бухары (1598 г.). Первые Аштарханиды заняты были борьбой съ остатками Шейбанидовъ и съ Персидскимъ шахомъ Аббасомъ, чѣмъ воспользовались правители Хивы и отложились отъ Бухары. За все время правленія Аштарханидовъ (1598—1784) картина политическихъ и соціальныхъ отношеній Бухарскаго ханства становится все бѣднѣе и мрачнѣе, и вмѣсто важныхъ по содержанію фактовъ встрѣчаются только извѣстія о внутреннихъ междуусобицахъ и войнахъ; вмѣстѣ съ тѣмъ и историческія судьбы Средней Азіи становятся темнѣе и малоизвѣстнѣе. Въ 1784 году господство Аштарханидовъ замѣнено домомъ Мангитъ—послѣдней Бухарской династіей.

Мангиты переведены были Чингизъ-ханомъ изъ сѣверо-восточной Монголіи и водворились въ Хивѣ, а потомъ въ Бухарскомъ ханствѣ, близъ Карши. Какъ храбрѣйшіе среди турецкихъ племенъ, Мангиты вступили потомъ въ родство съ Аштарханидами. Первымъ эмиромъ изъ этого рода сдѣлался Маасумъ (1784—1803 г.), отличавшійся фанатическою набожностью и преслѣдованіемъ шіитовъ Персовъ. За все время правленія онъ занятъ былъ борьбой съ Хивой и разбойническими набѣгами на персидскія провинціи и обратилъ въ развалины богатѣйшій тогда городъ Мервъ. Для этой цѣли онъ дружилъ и пользовался услугами извѣстныхъ кочевниковъ Ахалъ-Текинцевъ.

Сынъ и преемникъ Маасума—Эмиръ Саидъ (1803—1826 года), и его внукъ Эмиръ Насруллахъ (1826—1860 г.) могутъ служить характерными типами восточнаго деспотизма, религіознаго сумазбродства, магометанскаго фанатизма и ханжества. При Шейбанидахъ и Аштарханидахъ еще попадались иногда искры

восточнаго просвѣщенія и образованности. но при Мангитахъ бухарское общество вдалось въ религіозное лицемѣріе, невѣжество и безнравственность. При всемъ своемъ ничтожествѣ, Эмиръ Насруллахъ былъ гордъ сознаніемъ величія своихъ предшественниковъ, средне-азіатскихъ владѣтелей, и мечталъ о подчиненіи Кокана и Хивы.

Со времени Аштарханидовъ древняя область Фергана стала называться Коканомъ. Послѣ паденія Шейбанидовъ она возстановила свою государственную независимость. Ханы коканскіе (монгольскаго происхожденія) распространяли свою власть на всю прибрежную полосу Сыръ-Дарьи и Туркестанъ, а съ начала нынѣшняго столѣтія хотѣли покорить Ходжентъ (на Сыръ-Дарьи, между Самаркандомъ и Ташкентомъ) и Ташкентъ. Послѣдніе Аштарханиды, при вяломъ характерѣ своего правленія, мало или вовсе не безпокоили владѣтелей Кокана, но, съ воцареніемъ дома Мангитъ, это отношеніе измѣнилось. Эмиръ Маасумъ велъ кровопролитныя войны за Ходжентъ, а его внукъ Насруллахъ напалъ на самый Коканъ, призвавъ къ себѣ въ союзники Текинцевъ и Турокъ-Салоръ. Насруллахъ находился также въ крайне враждебныхъ отношеніяхъ съ Хивой и съ Персіей. Эти отношенія продолжались и при его преемникѣ Эмирѣ Мозаффарддинѣ (1860—1870). Неустройство въ Средней Азіи значительно облегчило Россіи выполнить свою историческую миссію на юго-востокѣ.

Россія, со времени Іоанна Грознаго, постепенно двигалась на востокъ, преслѣдуя по пятамъ многихъ откочевывавшихъ назадъ въ Азію ордъ. Къ 20 годамъ настоящаго столѣтія, границы Россіи, со стороны Оренбургскаго края, доходили до Аральскаго моря, а со стороны южной Сибири—до озера Балхашъ и рѣки Чу, которая отдѣляла наши владѣнія отъ Туркестана. Эта граница обхватывала всѣ киргизскія степи (малой, средней и большой орды) и соприкасалась съ средне-азіатскими владѣніями со стороны Каспійскаго моря—съ Туркменами, со стороны Оренбургскаго края—съ Хивой и со стороны южной Сибири (Акмолинской области) съ Туркестаномъ и Коканомъ. Хотя наши границы близко подходили къ средне-азіатскимъ ханствамъ, но доступъ къ послѣднимъ чрезвычайно былъ затруднителенъ, такъ какъ ханства прикрывались съ нашей стороны неудобопроходимыми песчаными и

безводными пустынями. Пользуясь этими пустынями и, вслѣдствіе этого, полною безнаказанностью, средне-азіатскіе ханы постоянно безпокоили русскія границы. Вотъ что говоритъ декларація 1839 года по поводу похода Перовскаго на Хиву: „Съ давняго уже времени вниманіе (русскаго) правительства устремлено на враждебныя противъ Россіи расположенія ханства Хивинскаго. Прилегая къ степямъ подвластныхъ Имперіи Киргизъ-Кайсаковъ, Хива, въ продолженіе многихъ лѣтъ, безпрерывными дерзостными поступками оказываетъ явное неуваженіе къ державѣ, съ которою имѣла всегда торговыя сношенія. Торговля съ Россіей доставляла Хивѣ необходимыя средства для ея существованія; хивинцы постоянно пользовались у насъ важными выгодами и правами, наравнѣ съ торговцами прочихъ областей Средней Азіи, и за все это Хива платитъ намъ однимъ вѣроломствомъ. Съ безпримѣрнымъ дерзновеніемъ она нарушаетъ ежедневно спокойствіе племенъ, кочующихъ близь ея предѣловъ, преграждаетъ торговыя съ ними сообщенія прочихъ азіатскихъ владѣній, останавливаетъ идущіе въ Россію и возвращающіеся изъ оной бухарскіе караваны, облагаетъ ихъ непомѣрною пошлиной, насильственно принуждаетъ заходить въ свои владѣнія, гдѣ произвольно и безъ всякаго права отбирается отъ беззащитныхъ купцовъ значительная часть ихъ товаровъ. Наглость хивинцевъ простирается еще далѣе: не только бухарскіе караваны, идущіе въ Россію, но даже караваны собственно россійскіе не могутъ безопасно проходить чрезъ степи. Ни одинъ русскій торговецъ не можетъ появиться въ Хивѣ безъ опасенія лишиться жизни, или подвергнуться заточенію, и въ Хивѣ множество русскихъ, томящихся въ жестокомъ рабствѣ. Число сихъ несчастныхъ ежегодно увеличивается: по наущенію Хивинцевъ дѣлаются на Каспійскомъ морѣ и въ иныхъ мѣстахъ безпрестанныя нападенія на мирныхъ и беззащитныхъ промышленниковъ, которыхъ увлекаютъ въ Хиву и повергаютъ тамъ въ тяжкую неволю“.

Что сказано въ оффиціальномъ документѣ объ отношеніяхъ Хивы къ Россіи, тоже слѣдуетъ сказать и объ отношеніяхъ къ Россіи Кокана и Туркменъ. Что касается до Бухарскаго ханства, то оно, отдѣленное отъ русскихъ владѣній Коканомъ, Хивой и Туркменами, не могло Россіи причинять непосредственнаго

вреда и безпокойства. Но и Бухара, издавна имѣвшая постоянныя сношенія съ Москвой чрезъ извѣстный торговый трактъ изъ внутренней Азіи вдоль Волги, была по отношенію къ Россіи не особенно предупредительна, а упоминаемый выше Эмиръ Насруллахъ даже дозволялъ себѣ дѣйствія, несогласныя съ достоинствомъ Россіи, какъ великой державы. Тѣмъ не менѣе Россія, до поры до времени, поддерживала съ Бухарой дружественныя отношенія и снисходительно смотрѣла на нѣкоторыя выходки Эмира Насруллаха. Такая примирительная политика Россіи объясняется особыми тогдашними обстоятельствами. Бухара, этотъ іерархически-политическій центръ мусульманскаго міра Средней Азіи, не смотря на свое внутреннее разложеніе, все еще продолжала быть державой руководительницей для прочихъ средне-азіатскихъ народовъ, и ханы на Зарявшанѣ все еще могли бросать на сосѣднія страны нѣкоторые лучи отъ сіянія прошлаго— старыхъ повелителей Средней Азіи. Въ виду этого не политично было прежде времени раздражать бухарскихъ деспотовъ, дѣйствія которыхъ могли остаться непаказанными. Съ другой стороны Англія, наша соперница въ Средней Азіи, сознавая политическую важность центральнаго положенія Бухары, изыскивала случаи завязать съ ней дружественныя сношенія съ враждебными для Россіи намѣреніями. Это политическое соревнованіе со стороны Англіи началось въ 1832 г., когда посланъ былъ въ Бухару Александръ Бэрнсъ, но попытки англичанъ привлечь хана Насруллаха на свою сторону кончились гибелью на эшафотѣ ихъ политическихъ агентовъ. Взаимное соперничество Россіи и Англіи въ Бухарѣ недальновидный Эмиръ счелъ за ихъ слабость и по этому не сдерживалъ своего презрѣнія къ Европейцамъ и безнаказанно дозволялъ себѣ грубыя выходки къ послѣднимъ.

Слишкомъ враждебныя дѣйствія правителей Кокана и Хивы вынудили русское правительство принять рѣшительныя мѣры для поддержанія достоинства Имперіи. Въ 1854 году въ Петербургѣ пришли къ заключенію о необходимости соединенія вновь устроенной тогда Сыръ-Дарьинской линіи съ новою передовою сибирскою границею. Крымская война отсрочила на нѣсколько лѣтъ приведеніе этого плана въ исполненіе, а между тѣмъ безпокойства со стороны сосѣднихъ ханствъ заставили Россію съ

1854 по 1863 г., по необходимости, приводить въ исполненіе предначертанный планъ военныхъ операцій и все глубже и глубже вдаваться въ степь. Въ это время занятъ былъ Заилійскій край и построено укрѣпленіе Вѣрное, у самой подошвы Тіанъ-Шаньскаго хребта, а въ 1860 г. были взяты и уничтожены коканскія укрѣпленія Такмакъ и Пишпекъ. Въ тоже время, со стороны Оренбурга, была произведена рекогносцировка Сыръ-Дарьи и Каратаускихъ горъ. Наконецъ, въ 1864 году рѣшено было соединить Сыръ-Дарьинскую линію съ укрѣпленіемъ Вѣрнымъ. Съ этою цѣлію со стороны Сибири посланъ былъ отрядъ генерала (тогда полковника) Черняева, который долженъ былъ занять значительную коканскую крѣпость, а со стороны Оренбурга былъ посланъ отрядъ генерала Веревкина для занятія Туркестана. При извѣстіи о наступленіи русскихъ войскъ, коканскій правитель Алимкулъ, человѣкъ способный и чрезвычайно дѣятельный, бросился со всѣми силами Коканскаго ханства на генераловъ Черняева и Веревкина, но потерпѣлъ неудачи: генералъ Черняевъ взялъ крѣпость Ауліеату, а генералъ Веревкинъ послѣ 4 дневныхъ осадныхъ работъ и канонады занялъ Туркестанъ. Когда же обстоятельства принудили Алимкула защищать самый Коканъ, на который напалъ Бухарскій эмиръ съ претендентомъ на Коканское ханство, Худояромъ-ханомъ, тогда генералъ Черняевъ подступилъ къ крѣпости Чекментъ, разбилъ коканскія войска, взялъ открытою атакою городъ и цитадель. Завоеваніе Чекмента приблизило русскія войска къ богатому городу Ташкенту, имѣвшему до 100 тыс. жителей и расположенному на громадномъ пространствѣ.

Между тѣмъ положеніе дѣлъ могло сложиться весьма невыгодно для Россіи. Бухарскій ханъ, посадивъ въ Коканѣ своего сторонника Худояра-хана, вмѣшался въ борьбу русскихъ съ коканцами; онъ пожелалъ самъ занять всѣ земли по ту сторону Сыръ-Дарьи и овладѣть Ташкентомъ. Если бы состоялось подчиненіе Кокана Бухарѣ, то Россіи пришлось бы имѣть дѣло съ однимъ довольно сильнымъ Бухарскимъ ханствомъ. Когда генералъ Черняевъ освѣдомился о намѣреніяхъ Бухарскаго Эмира, то рѣшился предупредить ихъ взятіемъ Ташкента и подступилъ къ городу въ Маѣ 1865 года. Алимкулъ поспѣшилъ на помощь къ

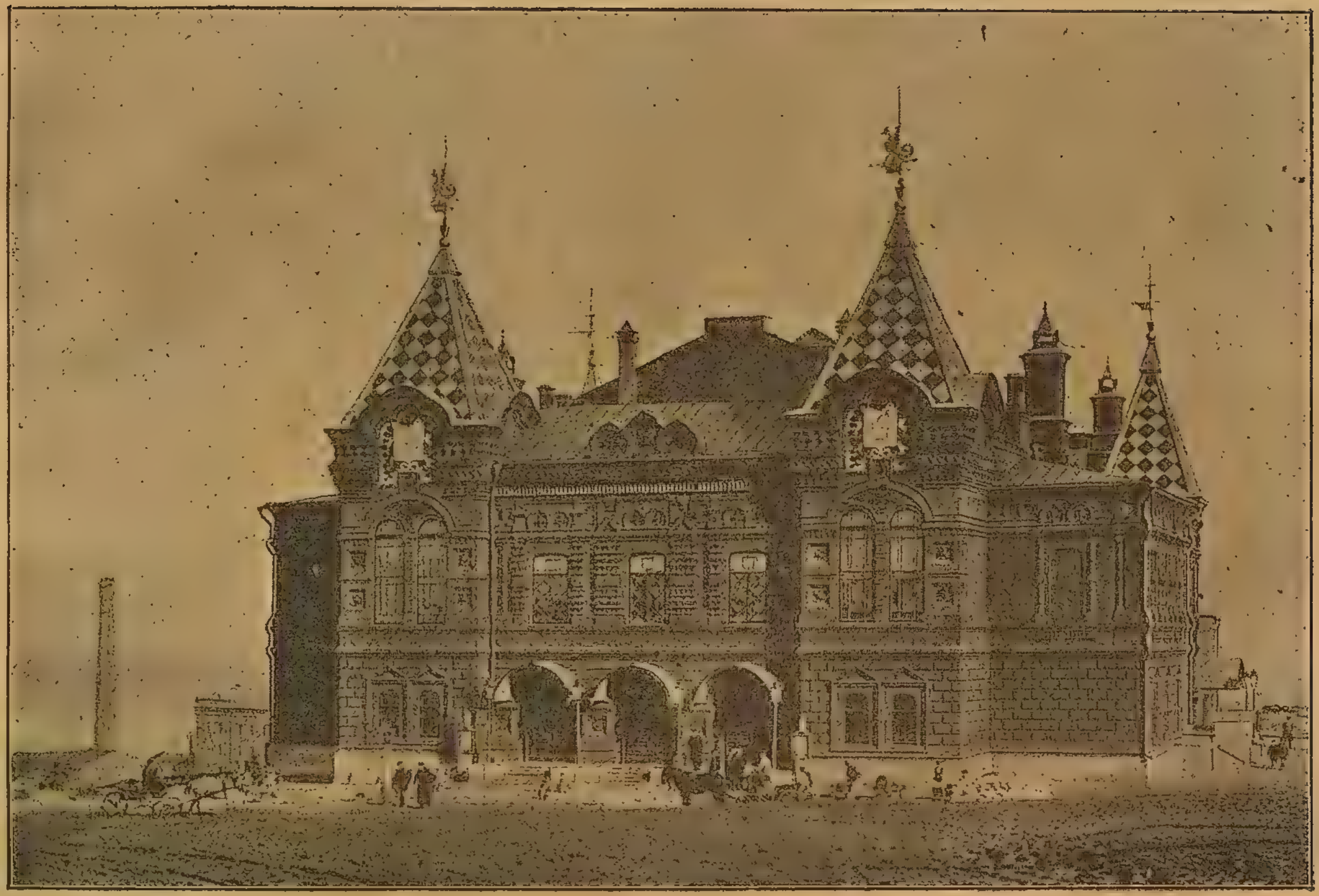

Городской театръ въ Самарѣ.

городу, но многочисленныя коканскія полчища были разбиты генераломъ Черняевымъ, и самъ храбрый Алимкулъ палъ въ битвѣ. Между тѣмъ бухарскій отрядъ успѣлъ проникнуть въ городъ, усилилъ гарнизонъ, и на помощь спѣшилъ самъ Бухарскій эмиръ. Въ виду того, что около Ташкента могли собраться значительныя непріятельскія силы, генералъ Черняевъ рѣшилъ поскорѣе овладѣть Ташкентомъ открытою силою: въ ночь съ 14 на 15 іюня городъ былъ дѣйствительно взятъ. И въ военномъ и въ гражданскомъ отношеніи подвигъ этотъ одинъ изъ замѣчательныхъ. Въ день штурма русскій отрядъ состоялъ только изъ 1951 чел. при 12 орудіяхъ, и этотъ отрядъ взялъ городъ съ 100-тысячнымъ населеніемъ, городская стѣна котораго имѣла 24 версты протяженія и защищалась по крайней мѣрѣ 30-тысячами человѣкъ, при 63 орудіяхъ. 17 іюня генералъ Черняевъ вступилъ въ городъ и жители изъявили полную готовность подчиниться Россіи.

Съ завоеваніемъ Ташкента, весь Туркестанскій край, до низовьевъ р. Сыръ-Дарьи и границъ Коканскаго ханства, или древней Ферганы, вошелъ въ составъ Россіи. Такъ какъ осѣдлое населеніе этого края—Сарты, турецкаго происхожденія, то фигура Сартянки и взята на памятникѣ Императору Александру II за эмблему завоеваній Средней Азіи.

Не смотря на паденіе Ташкента, эмиръ Бухарскій вздумалъ остановить успѣхи русскаго оружія и двинулся къ Сыръ-Дарьѣ, но, замѣнившій Черняева, генералъ Романовскій разбилъ Бухарцевъ и, чтобы отдѣлить Коканъ отъ земель Бухарскаго эмира, взялъ крѣпость Ходжентъ, а генералъ Крыжановскій занялъ двѣ значительныя бухарскія крѣпости Ура-Тюбе и Джизакъ. Послѣ этого главный начальникъ Туркестанскаго края, генералъ фонъ-Кауфманъ I, стремился къ водворенію мира съ сосѣдями; онъ заключилъ торговый договоръ съ Коканскимъ ханомъ, Бухарскій же эмиръ медлилъ заключать мирныя условія и, въ началѣ 1868 г., собралъ уже многочисленныя войска для священной войны противъ русскихъ. Генералъ Кауфманъ предупредилъ эмира, занялъ въ маѣ мѣсяцѣ 1868 г. лучшую часть владѣній Бухары, съ городомъ Самаркандомъ, и присоединилъ ее къ Россіи.

Паденіе Самарканда, священнаго города для всѣхъ мусульманъ Средней Азіи, имѣло рѣшающее значеніе какъ для даль-

нѣйшихъ успѣховъ русскаго оружія, такъ и для судьбы всей Средней Азіи. Съ городомъ Самаркандомъ, гдѣ до сего времени хранится почитаемая всѣми мусульманами гробница Тамерлана, связаны всѣ лучшія воспоминанія и надежды средне-азіатскихъ жителей. Воспоминанія касались и касаются той блестящей въ военномъ и цвѣтущей въ экономическомъ отношеніи эпохи, представителемъ которой былъ знаменитый Тамерланъ. На этихъ воспоминаніяхъ покоились всѣ надежды средне-азіятцевъ, что изъ Самарканда долженъ произойти достойный преемникъ Тамерлана, который возстановилъ бы прежнее величіе Средней Азіи, доведенной эмирами Бухарскими до анархіи и экопомическаго разложенія. И этотъ городъ, полный воспоминаній и надеждъ, сдѣлался достояніемъ Бѣлаго Царя. Паденіе Самарканда произвело столь сильное впечатлѣніе на массу населенія Кокана, Бухары и Хивы, что сопротивленіе движенію Русскихъ впередъ оказывалось болѣе желаніемъ заинтересованныхъ владѣтельныхъ династій, чѣмъ населенія. Завоеваніе Самарканда сдѣлало окончательное паденіе Бухары, Хивы и Кокана только вопросомъ времени. Походы на эти ханства составляютъ блестящую страницу нашей военной исторіи, и изложеніе ихъ не входитъ въ составъ нашей задачи. Въ Средней Азіи, какъ и на Кавказѣ, русскимъ героямъ пришлось выносить болѣе тяжелую борьбу съ природой, чѣмъ съ врагомъ. Но ни безводныя песчаныя пустыни, ни страшно-изнуряющій, почти тропическій, зной, ничто не могло задержать русскаго воина въ достиженіи намѣченной цѣли, и въ какое нибудь десятилѣтіе пали Бухара, Коканъ и Хива. Подчиненіе всей Средней Азіи почти завершилъ незабвенный молодой полководецъ Скобелевъ, покорившій Ахалъ-Теке (1881 г.) и принудившій безпокойныхъ и воинственныхъ Туркменъ признать власть Бѣлаго Царя.

Вслѣдъ за Ахалъ-Теке, покорно преклонила голову предъ Россіей и древняя „Царица міра“ — Мервъ, увлекшая за собою кочующія турецкія племена близъ границъ Хорасана (Персіи) и Афганистана. Усилія и интриги безпокойной Англіи воспрепятствовали распространенію русской власти до горъ Паропамиза и Герата включительно, тѣмъ не менѣе почти вся Средняя Азія временъ Тамерлана сдѣлалась достояніемъ Россіи.

Завоеваніемъ Средней Азіи Россія сдѣлала величайшее пріі-

обрѣтеніе. Прошлыя судьбы Средней Азіи были чрезвычайно разнообразны: она была то родиной блестящихъ завоевателей, которые стягивали въ свои столицы, какъ Тамерланъ—въ Самаркандъ, богатства всего восточнаго міра, то сама дѣлась богатой и желаемой добычей завоевателей пришлыхъ (Александръ Македонскій, Арабы, Чингизъ-ханъ и др.); она постоянно была ареной борьбы и переживала дни то великой славы, то великихъ бѣдствій, пока, наконецъ, разоренная и одичавшая, не вошла въ составъ Россіи. Чѣмъ же объясняются постоянные переходы Средней Азіи отъ славы и блеска къ нищетѣ и униженію, и чѣмъ она привлекала взоры всѣхъ властителей?—Однимъ изъ важныхъ объясненій можетъ служить богатство природы. Среди безплодныхъ пространствъ Средней Азіи, выдаются цвѣтущіе оазисы, обнимающіе значительныя пространства, плодородіе которыхъ превосходитъ плодородіе лучшихъ равнинъ Италіи и Испаніи и достигаетъ высшаго предѣла (урожай пшеницы самъ 100 и больше считается не рѣдкостью). Но это плодородіе зависитъ исключительно отъ искуственнаго орошенія полей, воды же въ Средней Азіи вполнѣ достаточно, и все дѣло зависитъ отъ умѣнья ею пользоваться. Вслѣдствіе этого Средняя Азія въ короткое время можетъ достигнуть баснословнаго богатства, но также скоро и пасть, когда разрушается искуственное орошеніе. Теперь въ Средней Азіи наступили миръ и тишина, и, при посредствѣ орошенія, могутъ быть вызваны къ жизни громадныя пространства мертвой пустыни, способныя производить самыя разнообразныя произведенія природы, невозможныя для другихъ мѣстностей нашего обширнаго отечества, а все это послужитъ къ оживленію нашей промышленности и торговли, подниметъ благосостояніе народа и послужитъ основаніемъ нашей экономической независимости.

4. Освобожденіе славянскихъ племенъ. Четвертое величайшее событіе минувшаго царствованія—освобожденіе славянскихъ племенъ—олицетворено на памятникѣ эмблематической фигурой болгарской женщины, обратившей благодарный взоръ къ небесамъ и расторгающей цѣпи, ее сковывавшія. Подъ этой фигурой начертано: „1877—1878 г.“.

Знаменательная русско-турецкая война 1877—1878 г. за свободу Балканскихъ славянъ еще памятна въ своихъ подробно-

стяхъ для многихъ; по этому ограничимся для нашей цѣли только указаніемъ на важные моменты, предшествовавшіе и сопровождавшіе эту войну. Трудами предшествовавшихъ царствованій, Россія, безкорыстно слѣдуя своей исторической миссіи, добилась образованія на Балканскомъ государствѣ трехъ полунезависимыхъ отъ Турціи княжествъ—Румыніи, Сербіи и Черногоріи. Болгары и сербы Герцоговины и Босніи оставались еще подъ непосредственною властью Турціи. Гнетъ турецкой администраціи былъ настолько тяжелъ, что вызвалъ среди этихъ славянъ въ 1875 году вооруженное возстаніе, которое, къ осени того года, приняло такіе размѣры, что потребовало вмѣшательства европейскихъ державъ. Россія, издавна покровительствующая Балканскимъ славянамъ, прежде другихъ отозвалась на это движеніе, желая водворить порядокъ путемъ дипломатическимъ. По предложенію Россіи, великія европейскія державы сдѣлали Высокой Портѣ представленія, побуждавшія султана измѣнить порядокъ вещей, установившійся въ Босніи и Герцеговинѣ, и удовлетворить законныя требованія мѣстнаго христіанскаго населенія; но Высокая Порта, находясь подъ разными вліяніями, оставила безъ вниманія эти представленія. Между тѣмъ кровопролитіе продолжалось и распространялось даже на Болгарію. Тогда три державы—Россія, Германія и Австро-Венгрія, въ апрѣлѣ 1876 г., составили новый проэктъ для умиротворенія Востока, такъ называемый „берлинскій меморандумъ“, который заключалъ въ себѣ не только указанія реформъ для турецкихъ христіанъ, но и тѣ принудительныя мѣры по отношенію къ Турціи, которыя должны быть примѣнимы съ общаго согласія державъ, если Порта откажется ввести предложенныя ей реформы. Англія, недовольная тѣмъ, что три державы составили проэктъ безъ ея участія, и находя это несогласнымъ съ Парижскимъ трактатомъ 1856 года, отказалась присоединиться къ этому меморандуму, а турки, воспользовавшись разногласіемъ державъ, отвѣтили на него звѣрскими жестокостями въ Болгаріи.

Сербія и Черногорія, сочувствуя движенію возставшихъ славянъ, открыто приняли ихъ сторону и, въ іюлѣ 1876 г., объявили войну Турціи. Начальство надъ сербскими войсками принялъ генералъ Черпяевъ; на театръ войны отправилась масса

русскихъ добровольцевъ. Но Сербіи не по силамъ была борьба съ Турціей, и турки, послѣ взятія Дюниша, готовы были наводнить всю страну, еслибы не были остановлены волею покойнаго Государя Императора. По настоянію Россіи, Порта согласилась на перемиріе съ Сербіей и Черногоріей, что дало возможность собраться въ Константинополѣ между народной конференціи для опредѣленія условій окончательнаго мира Турціи съ Сербіей и Черногоріей и для выработки реформъ управленія въ Босніи, Герцеговинѣ и Болгаріи. Порта рѣшительно отвергла всѣ предложенія конференціи. Тогда великія державы подписали протоколъ въ Лондонѣ, которымъ выразили рѣшимость дѣйствовать сообща, чтобы добиться отъ Порты опредѣленныхъ уступокъ. Между тѣмъ въ Турціи происходили значительныя перемѣны. Султанъ Абдулъ-Азисъ былъ низложенъ и сдѣлался жертвою заговора, во главѣ котораго стоялъ Мидхатъ-паша (въ маѣ 1876 г.). Его преемникъ, Мурадъ V, послѣ трехмѣсячнаго правленія, былъ признанъ душевно-больнымъ. Новый султанъ Абдулъ-Гамидъ II, по настоянію Мидхада-паши, обнародовалъ конституцію, а лондонскій протоколъ, вмѣстѣ съ русскою декларацією, отвергъ. Тогда Россія, манифестомъ 12 апрѣля, объявила войну Турціи.

Русско-турецкая война, какъ извѣстно, продолжалась десять мѣсяцевъ. Въ концѣ апрѣля 1877 г., русская армія, подъ главнымъ начальствомъ Великаго Князя Николая Николаевича Старшаго, чрезъ Румынію, направилась къ Дунаю, чрезъ который переправилась у Зимницы 14 іюня. Въ концѣ же іюня генералъ Гурко занялъ древнюю столицу Болгаріи—Тырново и двинулся было далѣе, за Балканы, но былъ остановленъ арміей Сулеймана-паши, такъ какъ не могъ быть поддержанъ главными силами арміи. Въ тоже время (7 іюля), генералъ Шильдеръ-Шульднеръ встрѣтилъ сильный корпусъ Османа-паши въ Плевнѣ, и съ этихъ поръ главный интересъ кампаніи сосредоточился около этого города, сильно укрѣпленнаго турками. Второе нападеніе на Плевну, 18 іюля, было также неудачно; наконецъ, третья неудача 26—31 августа, привела къ правильной трехмѣсячной осадѣ Плевны, которою руководилъ генералъ Тотлебенъ. Въ то же время армія Наслѣдника Цесаревича, нынѣ благополучно Царствующаго Государя, отражала всѣ усилія турецкаго главно-командующаго Мех-

меда-Али помочь Осману-пашѣ; въ Балканахъ же небольшой русскій отрядъ, занимавшій Шибкинскій проходъ, въ теченіи недѣли выдерживалъ нападеніе цѣлой арміи Сулеймана-паши, пока не явился генералъ Радецкій съ подкрѣпленіемъ. Все это время находился при арміи покойный Государь Императоръ и вмѣстѣ съ нею переживалъ тревожныя минуты войны.

Плевна пала 28 ноября: Османъ-паша, послѣ жестокаго боя, сдался въ плѣнъ съ 47 т. человѣкъ и 77 орудіями. Критическій моментъ войны миновалъ, и Государь Императоръ вернулся въ С.-Петербургъ. Русскія войска вторично перешли чрезъ Балканы въ декабрѣ тремя колоннами:—генералъ Гурко по Орханейской дорогѣ, генералъ Радецкій чрезъ Траяновъ и Травнинскій проходы и генералъ Скобелевъ—прямо чрезъ Балканскія горы. Оставленный у Шибки турецкій корпусъ былъ взятъ въ плѣнъ войсками Радецкаго, а Сулейманъ-паша, отступившій къ Филиппополю, былъ разбитъ на голову въ январѣ 1878 г. Передовые русскіе отряды скоро дошли до окрестностей Константинополя, и главная квартира была переведена, 12 февраля, въ Санъ-Стефано, куда и прибыли турецкіе уполномоченные съ просьбою о мирѣ. 19 февраля 1878 года, въ день вступленія на престолъ покойнаго Государя Императора, и въ день освобожденія крестьянъ отъ крѣпостной зависимости, былъ подписанъ уполномоченными Россіи и Турціи Санъ-Стефанскій договоръ, давшій Балканскимъ христіанамъ политическую свободу. По договору въ Санъ-Стефано, Порта согласилась: признать окончательно независимость Черногоріи, Сербіи и Румыніи, образовать изъ Болгаріи автономное княжество, въ зависимости отъ Турціи, границы котораго на югѣ должны простираться до Салоникъ, и немедленно ввести преобразованія въ Босніи и Герцеговинѣ, указанныя константинопольскою конференціею. Санъ-Стефанскій договоръ вызвалъ крайнее неудовольствіе въ Западной Европѣ. По предложенію Германіи созванъ былъ конгрессъ въ Берлинѣ, подъ предсѣдательствомъ князя Бисмарка. Конгрессъ, въ теченіи одного мѣсяца (13 іюня—13 іюля 1878 г.), выработалъ такъ называемый Берлинскій трактатъ, постановленія котораго положены въ основу новаго порядка вещей на Балканскомъ полуостровѣ.

ТЕАТРЪ.

I

До февраля мѣсяца 1886 года театральныя представленія въ г. Самарѣ давались въ зимнемъ старомъ театрѣ, помѣщавшемся близь Александровскаго сада и первой полицейской части, на хлѣбной площади, извѣстной больше подъ кличкой—„Ревель“.

Зданіе театра было ветхо, тѣсно и неудобно во всѣхъ отношеніяхъ.—Построено оно было осенью 1855 г., во время губернаторства К. К. Грота, нынѣ статсъ-секретаря и почетнаго гражданина нашего города. Мысль о постройкѣ театра возникла вслѣдствіе того, что домъ купца Лебедева, спеціально приспособленный для театральныхъ представленій, въ которомъ подвизались съ 1851 года разныя пріѣзжавшія труппы,—сгорѣлъ въ 1854 г., а между тѣмъ потребность въ театральныхъ зрѣлищахъ въ мѣстномъ обществѣ росла crescendo.

Для постройки зданія театра, губернаторомъ К. К. Гротомъ открыта была подписка, при помощи которой театръ былъ выстроенъ въ продолженіи трехъ мѣсяцевъ, потребовавъ на свое сооруженіе болѣе 3 тыс. рублей, и открытъ въ ноябрѣ мѣсяцѣ 1855 года.

Въ первое время театръ содержался, частію на выручавшіяся отъ представленій деньги, большею же частію—на пожертвованія, особенно мѣстнаго питейнаго откупа, который, обыкновенно, въ то время былъ главнымъ и театраломъ и филантропомъ въ тѣхъ городахъ, главные начальники которыхъ не считали удобнымъ лично пользоваться добровольными приношеніями откупа.

Такъ, въ 1857—59 гг. поступило сборовъ: съ антрепренеровъ театра 195 руб., съ пріѣзжихъ артистовъ 173 руб. и отъ мѣстнаго откупа 736 руб. *). Вообще же нельзя незамѣтить, что, къ сожалѣнію, мы не имѣемъ обстоятельныхъ свѣдѣній о положеніи театральнаго дѣла до 1880 года.

Вскорѣ по открытіи театра было, однако, усмотрѣно, что зданіе его выстроено очень легко а потому нашли необходимымъ вновь прибѣгнуть къ добровольнымъ пожертвованіямъ, на которыя, въ 1862 г., возобновили зданіе театра, обложивъ его снаружи кирпичемъ и ремонтировавъ заново внутри.

Эта реставрировка, тѣмъ не менѣе, немного помогла дѣлу: своей вмѣстимостью театръ, при постоянномъ и быстромъ увеличеніи населенія города, оказывался малъ, а наружнымъ своимъ видомъ, внутреннимъ расположеніемъ и приспособленіями, не смотря на ежегодныя обновленія и передѣлки, въ немъ дѣлавшіяся, рѣшительно не удовлетворялъ своему назначенію. Въ послѣдніе-же годы его существованія, ко всему вышеизложенному, прибавилось еще опасеніе касательно его прочности, опасеніе, удерживавшее многихъ Самарскихъ гражданъ отъ посѣщенія спектаклей.

Опасеніе это, впрочемъ, было не напрасное.

По окончаніи театральнаго сезона, въ 1886 году, по распоряженію г. Начальника губерніи, было произведено, чрезъ губернскихъ техниковъ, въ присутствіи городского головы, членовъ городской управы и полиціймейстера, подробное освидѣтельствованіе театральнаго зданія, при чемъ оказалось, что большинство столбовъ, составлявшихъ главную основу театра, у соединенія съ землею, подгнили и отошли отъ вертикальнаго положенія, а стропила—сдвигнулись съ своихъ мѣстъ.

По всестороннемъ осмотрѣ всего зданія, техники пришли къ тому заключенію, что ежегоднымъ ремонтомъ поддержать зданіе театра нѣтъ возможности, да и безцѣльно, потому что, кромѣ ветхости, оно представляетъ громадное неудобство какъ въ пожарномъ, такъ и въ гигіеническомъ отношеніяхъ.

На семъ основаніи, губернаторъ, соглашаясь съ заключеніемъ техниковъ, предложилъ управѣ „не разрѣшать болѣе

*) П. В. Алабинъ: „Двадцатипятилѣтіе Самары, какъ губернскаго города“.

представленій въ театрѣ, вслѣдствіе найденной техниками негодности зданія онаго".

Это сообщеніе г. Губернатора было доложено думѣ управой 4 апрѣля 1886 г., причемъ управа признавая, что городской общественный театръ для губернскаго города и при томъ имѣющаго такое развитіе, какъ Самара, безусловно необходимъ, находила своевременнымъ построить новый театръ, который удовлетворялъ-бы современнымъ требованіямъ отъ сооруженій подобнаго рода и отвѣчалъ-бы потребностямъ въ немъ населенія и въ этихъ видахъ полагала: поручить коммисіи разработать вопросъ объ устройствѣ въ Самарѣ театра, съ тѣмъ, чтобы на предварительное заключеніе думы были внесены принципіальные по этому предмету вопросы: 1) на какомъ именно мѣстѣ города долженъ быть построенъ театръ? 2) какой именно строить театръ, каменный или деревянный? и 3) на какое количество зрителей сооружать его?

Послѣ непродолжительныхъ преній, вопросъ этотъ былъ рѣшенъ думой такъ: предложенные управой „принципіальные" вопросы поручить разработать особо избранной коммиссіи, подъ предсѣдательствомъ городского головы.

Коммиссія, въ октябрѣ мѣсяцѣ, представила думѣ докладъ, въ которомъ писала, что зданіе театра надлежитъ устроить вмѣстимостью на 800 зрителей, со всѣми необходимыми принадлежностями; зданіе театра должно быть каменное и что, наконецъ, строить театръ слѣдуетъ на Высочайше утвержденномъ для этого мѣстѣ, а именно, на площади, между Струковскимъ садомъ и женскимъ монастыремъ.

Что же касается стоимости сооруженія театра, то, принимая во вниманіе, что Московскій архитекторъ Чигаговъ построилъ нѣсколько театровъ, изъ которыхъ проэктъ театра Корша въ Москвѣ заслуживаетъ общее одобреніе, а также имѣя въ виду, что цѣнность, имъ выраженная по постройкѣ означеннаго театра, весьма умѣренная, коммиссія находила необходимымъ войти съ Чичаговымъ въ переговоры относительно составленія плана и смѣты театра. Городская управа, представляя этотъ докладъ на благоусмотрѣніе думы, съ своей стороны, присовокупляла, что она вполнѣ раздѣляетъ эти рѣшенія коммиссіи и проситъ

уполномочить послѣднюю, или ее, управу, войти съ г. Чичаговымъ въ подробное обсужденіе плана, проэкта и смѣты на сооруженіе театра, на сказанномъ мѣстѣ, на началахъ, какія угодно будетъ указать думѣ.

Дума, выслушавъ доклады коммиссіи и управы, постановила: докладъ управы принять и предположенія театральной коммиссіи касательно устройства новаго театральнаго зданія утвердить. Чрезъ нѣсколько времени коммиссія доложила думѣ, что она, по совѣщаніи съ прибывшимъ изъ Москвы архитекторомъ г. Чичаговымъ, пришла къ заключенію, что каменное зданіе театра въ Самарѣ слѣдуетъ построить вмѣстимостью на 1000 человѣкъ въ театральномъ залѣ, со всѣми необходимыми помѣщеніями, при чемъ такое сооруженіе, вмѣстѣ съ устройствомъ сцены и необходимыми при ней машинами и главнымъ занавѣсомъ, по соображенію г. Чичагова, обойдется не болѣе какъ въ 75 т. руб. *) и если-бы земляныя работы были начаты зимою того-же (1886) года, то каменную кладку можно окончить къ іюлѣ 1887 года, и зимою того-же года театръ можно будетъ открыть.

„Составленіе проэкта театра,—писала далѣе коммиссія въ своемъ докладѣ,—его чертежей и плановъ, всѣхъ подробныхъ эскизовъ и проч., г. Чичаговъ принимаетъ на себя, равно какъ и ближайшее наблюденіе за сооруженіемъ театра, отъ его закладки до полнаго окончанія, для чего онъ будетъ постоянно пріѣзжать въ Самару, а работы будетъ производить чрезъ своего помощника“. За всѣ эти работы, включая сюда расходы по поѣздкѣ въ Самару и жалованье помощнику,—г. Чичаговъ проситъ съ города 5000 руб.

Городская дума, вслѣдствіе заявленія нѣкоторыхъ гласныхъ о томъ, что театръ слѣдуетъ выстроить обширнѣе, постановила: зданіе театра въ Самарѣ устроить вмѣстимостью на 1300 человѣкъ, составленіе же плановъ и чертежей, а равно наблюденіе за сооруженіемъ театра, поручить архитектору Чичагову на предложенныхъ имъ условіяхъ.

---

*) Г. Чичаговъ сдѣлалъ разсчетъ maximum'а стоимости театра:

на	800	зрит.	— 70 т. р.
„	1000	„	— 75 „ „
„	1300	„	— 85 „ „

Чрезъ мѣсяцъ проэктъ театра былъ изготовленъ г. Чичаговымъ, привезенъ въ Самару и разсмотрѣнъ театральной коммиссіей, которая, въ засѣданіи 2 декабря 1886 г., доложила думѣ, что она, при участіи городского архитектора Гордѣева, разсмотрѣвъ составленные архитекторомъ Чичаговымъ, также приглашавшимся въ засѣданіе ея, планъ и фасадъ проэктируемаго театра, и смѣту на сооруженіе онаго, нашла: 1) что планъ и фасадъ во всѣхъ частяхъ вполнѣ удовлетворяютъ требованію *) и 2) что смѣта соотвѣтствуетъ существующимъ въ Самарѣ цѣнамъ на строительные матеріалы и работы и во всей подробности обнимаетъ всѣ требованія сооруженія.

Съ своей стороны городская управа, присоединяясь къ мнѣнію коммиссіи, испрашивала у думы разрѣшенія—приступить къ постройкѣ театра немедленно, чтобы окончить его и открыть осенью 1887 года; наблюденіе за постройкой поручить г. Чичагову на объявленныхъ имъ условіяхъ, ассигновать на постройку театра 85 т. руб. и въ вознагражденіе г. Чичагову за его труды—5000 руб. Дума, рѣшивъ строить театръ на 1300 зрителей, ассигновавъ на его сооруженіе 85 т. руб. и въ вознагражденіе г. Чичагову 5 т. руб., постановила сперва: выстроить его подрядным способомъ, въ одинъ годъ, и открыть для представленій 1 сентября 1887 г., но за тѣмъ перерѣшила свое постановленіе, поручивъ городской управѣ соорудить театръ въ два года, хозяйственнымъ способомъ.

Постройка театра окончена въ сентябрѣ мѣсяцѣ 1888 г., а открытіе его для публики состоялось 2 октября. Постройка его обошлась городу 175 тыс. руб.

Зданіе театра имѣетъ всѣ новѣйшія вентиляціонныя, акустическія и противопожарныя приспособленія; освѣщеніе газовое. Театръ сданъ городомъ артисту Петру Михайл. Медвѣдеву на три года, считая съ 1 октября 1888 г.

Зрительный залъ театра вмѣщаетъ: *партеръ*—17 рядовъ, *бенуаръ*—14 ложъ, изъ коихъ одна г. Губернатора, и 5 литерныхъ, *бель-этажъ*—20 ложъ, въ томъ числѣ 6 литерныхъ;

---

*) Впослѣдствіи, впрочемъ, первоначально утвержденный фасадъ театра былъ, по постановленію думы, измѣненъ, въ видахъ приданія большой красоты боковымъ фасадамъ, обращеннымъ на Волгу.

первый ярусъ—14 ложъ нумерованныхъ, 2 литерныхъ и 6 рядовъ амфитеатра, *верхній ярусъ*—2 литерныхъ ложи, балконъ и галлереи. Всѣхъ мѣстъ въ зрительномъ залѣ 1123. Спектакли подраздѣляются на обыкновенные, общедоступные и бенефисные. Смотря по спектаклямъ—разнится и цѣна мѣстамъ.

	ЦѢНА МѢСТАМЪ.					
	Обыкновенная.		Общедоступная.		Бенефисн.	
	Р.	К.	Р.	К.	Р.	К.
Ложи бенуара—литерныя А. . .	7	—	5	—	8	—
„ „ „ Б. В. Г. Д. .	6	—	4	—	7	—
Ложи бенуара—нумерованныя . .	5	—	3	50	6	—
„ бель-этажа—литерныя: Ж. Р. Л. М.	7	—	5	—	8	—
„ „ „ И. Н. .	6	—	4	—	7	—
„ бель-этажа—нумерованныя: 4, 5, 6, 7, 8, 9, 10 и 11 . .	5	—	3	50	6	—
Ложи „ „ 1, 2, 3, 12, 13 и 14 . . .	4	—	3	—	5	—
Ложи 1-го яруса—литерныя: С. Ц. .	5	—	4	—	6	—
„ „ нумерованныя . .	3	—	2	—	4	—
Ложи верхняго яруса—литерныя: Ч. Ш.	2	50	1	50	3	50
Кресла: 1 ряда	2	—	1	50	3	—
„ 2 „	1	75	1	25	2	50
„ 3 и 4 ряда . . .	1	50	1	25	2	—
„ 5, 6, 7, 8, 9 и 10 ряда .	1	25	1	—	1	75
„ остальныхъ рядовъ . .	1	—	„	75	1	25
Амфитеатръ 1 яруса 1 и 2 ряда .	1	—	„	75	1	25
„ „ 3 и 4 „ . .	„	75	„	60	1	—
„ остальныхъ рядовъ . .	„	60	„	50	„	75
Балконъ верхняго яруса . . .	„	50	„	30	„	50
Галлерея	„	30	„	20	„	30

За храненіе платья—съ ложъ, стоимостію ниже 4 р., платится 30 к. съ ложи, съ ложъ отъ 4 руб. и свыше—50 коп.; партеръ и амфитеатръ 10 к. съ лица, галлерея и балконъ 5 к. съ лица.

II.

Матеріалы для исторіи сценическаго искусства въ г. Самарѣ за 1880—1886 гг.

Говоря выше о старомъ деревянномъ театрѣ, за ветхостью сломанномъ въ 1886 году, мы выразили сожалѣніе, что не имѣемъ обстоятельныхъ свѣдѣній о положеніи театральнаго дѣла до 1880 г. Въ виду этого представимъ, по крайней мѣрѣ, точныя свѣдѣнія за время послѣдней антрепризы стараго театра Ив. П. Новиковымъ, съ показаніемъ личнаго персонала, числа спектаклей и репертуара, по-спектакльнаго и общаго сбора. Эти свѣдѣнія предлагаются только какъ матеріалъ для исторіи сценическаго искуства въ г. Самарѣ, исторіи, которая, съ открытіемъ новаго театра, имѣетъ теперь два періода.

СЕЗОНЪ $18^{80}|_{81}$ года

СОСТАВЪ ТРУППЫ.

Женскій персоналъ:

М. І. Тургенева-Новикова, драматическихъ героинь и грандъ-дамъ; Н. М. Минская, драмат. грандъ-дамъ; Соколова, грандъ-дамъ; Гюнтеръ-Тамара, инженю; Прянишникова, инженю; А. П. Докучаева, комич. старуха; Саксонская, водевильная; Ланская, 2-я водевильная; Н. А. Волгина-Афонасьева, 2 инженю; Милютина, 2-я комич. старуха; Ленская, водевильная. Вторыя роли: Островская, Вайманъ, Николаева, Федорова, Нарышкина.

Мужской персоналъ:

В. В. Тамара, драм. любовникъ; И. В. Абраменко, бытовыя и характ.; И. П. Новиковъ, фатовъ и любовниковъ; Б. П. Шелеховъ, любовниковъ и простаковъ; М. П. Докучаевъ, драм. резонер.; Я. И. Минскій, комикъ; С. Н. Головинъ, комикъ; И. И. Печоринъ, бытовыя роли; А. А. Афонасьевъ, 2 резоне-

ровъ; А. Ф. Бемъ, простаковъ и 2-хъ любовниковъ; Н. А. Орловъ, бытовыя роли. Вторыя роли: Стальскій, Яковлевъ, Борисовъ, Николаевъ, Долговъ, Михайловъ, Якимовъ, Горскій. Режиссеры: И. П. Новиковъ и И. В. Абраменко; помощникъ Н. И. Дунаевъ; дирижеры: А. Г. Соколовъ и Д. А. Гавриловъ; оркестръ изъ 18 челов.; суфлеръ А. М. Милютинъ; декораторъ Бочкаревъ; машинисты: П. Аксеновъ и М. Соколовъ; бутафоръ В. Хватовъ; реквизиторъ А. Соколовъ; костюмеръ Сладкевичъ; парикмахеръ Ѳ. И. Дозе; кассиры: Петропавловская и Орлова; буфетъ и вѣшалка арендованы А. И. Зандихъ за 1900 р.

Репертуаръ: р. к.

№ 1. Пятница, 5 сент. Фофанъ, ком. Антрактъ. Три телеграммы 250 50

№ 2. Воскресенье, 7 сент. Дѣтскій докторъ, др. Буль-буль . . . . . 119 —

№ 3. Понедѣльникъ, 8 сент. На бойкомъ мѣстѣ, ком. Чашка чаю, ком. Водевиль съ переодѣваньемъ . 140 —

№ 4. Среда, 10 сент. На хлѣбахъ изъ милости, ком. Дивертисментъ 129 75

№ 5. Пятница, 12 сент. Отъ преступленья къ преступленью, ком. Домовой шалитъ 97 25

№ 6. Воскресенье, 14 сентяб. Парижскіе нищіе, др. Дивертисментъ . . . . . 219 —

№ 7. Вторникъ, 16 сент. Грѣхъ да бѣда на кого не живетъ, драма. Любовное зелье, оперетка . . 114 25

№ 8. Среда, 17 сент. Ограбленная почта. Диверт. 122 —

№ 9. Четвергъ, 18 сент. Не такъ страшенъ чертъ какъ его малюютъ, ком. Простушка и воспитанная, вод. 71 —

№ 10. Пятница, 19 сент. Въ осадномъ положеніи, ком. Кри-Кри, или гдѣ куснетъ тамъ и зачешется . 77 75

№ 11. Воскресенье, 21 сент. Расточитель, драма. Дивертисментъ . . . . . 254 —

№ 12. Вторникъ, 23 сент. (Бенефисъ г. Тамара). Воровка дѣтей, др. На узелки, вод. . . . 163 50

№ 13. Среда, 24 сент. Поздній разцвѣтъ, комед. Довольно, вод. 116 25

№ 14. Четвергъ, 25 сент. Маіорша, ком. Диверт. 63 75

№ 15. Пятница, 26 сент. Скошенный цвѣтокъ, ком. Стрянчій подъ столомъ, вод. 119 50
№ 16. Воскресенье, 28 сент. Сидоркино дѣло, ком. Графъ-литографъ, вод. 287 50
№ 17. Понедѣльникъ, 29 сент. (Въ пользу Инвалидовъ). Гувернеръ, ком. Антрактъ. А. и Ф. вод. . — —
№ 18. Среда, 1 окт. (Утренній, по уменьшеннымъ цѣнамъ). Слабая струна, вод. Ворона въ павлиныхъ перьяхъ, вод. 31 95
№ 19. (Вечерній). Демонъ, др. Запутанное дѣло, вод. 233 75
№ 20. Пятница, 3 окт. (Бенефисъ г-жи Минской). Любовь, долгъ и совѣсть, ком. Какъ снѣгъ на голову, ком. 171 80
№ 21. Воскресенье, 5 окт. Простолюдинка, драма. Сергѣй Ананьичъ Пятаковъ, вод. . . . . 297 —
№ 22. Вторникъ, 7 окт. (Бенефисъ Гаврилова). Записки демона, ком. Тайны темной ночи. Ночное, лѣтняя сцена 278 50
№ 23. Среда, 8 окт. Фофанъ, ком. Съѣхались, перепутались и разъѣхались, вод. 39 75
№ 24. Четвергъ, 9 окт. Свадьба Кречинскаго ком. Марфа Ивановна и Захаръ Захаровичъ Собачкины, вод. 107 —
№ 25. Пятница, 10-го окт. Мишура, ком. Фофочка, вод. . . . . 67 —
№ 26. Воскресенье, 12 окт. (Утренній). Что имѣемъ не хранимъ, потерявши плачемъ, вод. Простушка и воспитанная, вод. Отдѣленіе фокусника . . . 15 5
№ 27. (Вечерній). Во кругъ огня не летай, ком. Хочу быть актрисой, вод. 278 50
№ 28. Понедѣльникъ, 13 окт. Картинка съ натуры, сцена. Въ погоню за прекрасной Еленой, фарсъ. Фокусы . . . . . 11 —
№ 29. Вторникъ, 14 окт. (Бенефисъ г. Докучаева). Сердце не камень, ком. За ушко да на солнышко, ком. Все для женщинъ, вод. 272 60
№ 30. Четвергъ, 16 окт. Всякому зерну своя борозда, ком. Живчикъ, вод. 66 50

№ 31. Пятница. 17 окт. (Бенефисъ г. Печорина). Быль на Волгѣ, ком. Дочь второго полка, оперетка .	268	75
№ 32. Воскресенье, 19 окт. Семья Жирцовыхъ, ком. Дочь русскаго актера, вод.	257	50
№ 33. Понедѣльникъ, 20 окт. Выгодная женитьба, ком. Здѣшніе граждане въ игривомъ настроеніи, вод.	57	—
№ 34. Среда, 22 окт. Очертя голову, ком. Повѣситься, или утопиться? вод.	242	—
№ 35. Пятница, 24 окт. (Бенефисъ г-жи Гюнтеръ-Тамара). Кара Божія, драма. Въ водоворотѣ страстей. Дивертисментъ	388	10
№ 36. Воскресенье, 26 окт. 30 лѣтъ, или жизнь игрока. Цирюльникъ на пескахъ, парикмахеръ съ Невскаго проспекта, вод.	225	—
№ 37. Вторникъ 28 окт. (Бенефисъ дирижера А. Г. Соколовва). Уріэль Акоста, траг. Зачѣмъ иные люди женятся, вод.	269	40
№ 38. Среда, 29 окт. Скользкій путь, др. Сумасшедшая актриса, или женихъ и хлороформъ, вод. .	31	—
№ 39. Пятница, 31 окт. (Бенефисъ г. Афонасьева). Уголино, или башня голода, др. Заемныя жены, вод.	110	60
№ 40. Воскресенье, 2 ноябр. Комедія о россійскомъ дворянинѣ Фролѣ Скобѣевѣ и о стольничьей Нардынъ Нащекина дочери Аннушкѣ, ком. Сто тысячъ, или бѣда имѣть отъ мужа тайны, вод. . . .	242	25
№ 41. Вторникъ, 4 ноябр. (Бенефисъ г. Орлова). Сальваторъ, драм. Аскольдова могила (2-й акт.). Жена ой, ой, а мужъ увы! вод.	249	25
№ 42. Четвергъ, 6 ноябр. (Бенефисъ г-жи Саксонской). Пучина, ком. Русалка, сцена. Дивертисментъ .	198	55
№ 43. Воскресенье, 9 ноябр. Гроза, драм. Госпожа-служанка, вод.	199	—
№ 44. Вторникъ, 11 ноябр. (Бенефисъ г-жи Докучаевой). Судъ людской, не Божій, драм. Зять съ шпинатомъ и салатомъ, вод. Еще Робертъ, вод. .	224	45
№ 45. Среда, 12 ноябр. Карьеристъ, ком. Новоселье, вод.	111	90

№ 46. Пятница, 14 ноябр. (Бенефисъ г-жи Пряниишниковой). Нужда скачетъ, нужда пляшетъ, нужда пѣсенки поетъ, ком. Женщина Отелло, вод. Современный Донъ-Жуанъ, вод. 207 30

№ 47. Воскресенье, 16 ноябр. Медалью удостоили, ком. Iудушка, ком. Чудо нашего столѣтія, вод. . 276 90

№ 48. Вторникъ, 18 ноябр. (Бенефисъ г. Минскаго). Гимназистка, ком. Притягательная сила, вод. Цыганка, вод. 249 75

№ 49. Среда, 19 ноябр. (Благотворительный). Доходное мѣсто, ком. Водевиль съ переодѣваньемъ . 50 —

№ 50. Пятница, 21 ноябр. Государь избавитель, рус. быль. Левъ Гурычъ Синичкинъ, вод. . . 192 15

№ 51. Воскресенье, 23 ноябр. Защитница Капитолія, ком. Вѣчный жидъ въ новомъ родѣ, вод. Макаръ Алексѣевичъ Губкинъ, опер. 129 85

№ 52. Вторникъ, 25 ноябр. (Бенефисъ г. Бема). Ваалъ, ком. Средство добывать наслѣдство, вод. . 194 55

№ 53. Среда, 26 ноябр. Карьеристъ, ком. Много шуму изъ пустяковъ, вод. . . . . 141 —

№ 54. Пятница, 28 ноябр. (Бенефисъ г-жи Тургеневой-Новиковой). Дочь вѣка, ком. Русскіе романсы въ лицахъ. мозаика 396 55

№ 55. Воскресенье, 30 ноябр. (Утренній). Заколдованный принцъ, ком. Смѣсь языковъ французскаго съ чухонскимъ, вод. 29 65

№ 56. (Вечерній). Въ чемъ сила? др. Передъ свадьбой, оперетка 213 5

№ 57. Понедѣльникъ, 1 декабр. Дикарка, ком. 1-е Декабря, или я имянинникъ, вод. . . . 31 40

№ 58. Вторникъ, 2 дек. (Бенефисъ г. Головина). Наканунѣ ссылки, ком. Ежъ по виду пригожъ. Безъ собаки быть бы дракѣ, вод. . . . . 89 —

№ 59. Среда, 3 дек. Ревизоръ, ком. Дивертисм. 123 —

№ 60. Четвергъ, 4 дек. (Бенефисъ г. Тамара). Блуждающіе огни, драма. Дивертисментъ . . 164 50

№ 61. Суббота, 6 дек. Свѣтитъ да не грѣетъ, ком.

Еще Русланъ и Людмила, или Новый домъ сумасш., вод. 133 90

№ 62. Воскресенье, 7 дек. Хризоманія, или Пиковая дама, драм. Сумбурщица жена, или со всѣмъ приборомъ сатана, волшебный вод. 137 55

№ 63. Понедѣльникъ, 8 дек. (Благотворительный). Петербургскіе Когти, ком. Дивертисментъ . . 50 —

№ 64. Вторникъ, 9 дек. (Бенефисъ г. Новикова). На всякаго мудреца довольно простоты, ком. Иванъ Царевичъ виноватъ, вод. Хоть умри, а найди дочкѣ мужа, вод. 313 40

№ 65. Среда, 10 дек. Гамлетъ, принцъ Датскій, траг. Ямщики, вод. 147 80

№ 66. Четвергъ, 11 дек. Іудушка, ком. Диверт. 55 10

№ 67. Пятница, 12 дек. (Бенефисъ г. Абраменко). Быль молодцу не укоръ, ком. Легкая кавалерія, (сцена изъ опер.). Мастерская русскаго живописца, вод. . 331 65

№ 68. Воскресенье, 14 дек. Кузнецъ Вакула, ком. Не люби двухъ разомъ, ком. 244 50

№ 69. Среда, 17 дек. (Бенефисъ суфлера г. Милютина). Проходимцы и выходцы, ком. Стряпчій подъ столомъ, вод. 140 80

№ 70. Воскресенье, 21 дек. (Утренній). Домовой шалитъ, ком. Отдѣленіе фокусника. . . . 26 90

№ 71. (Вечерній.) Донъ-Жуанъ, ком. Петербургскій арабъ, вод. 189 90

№ 72. Понедѣльникъ, 22 дек. (Бенефисъ дириж. г. Гаврилова). Потомокъ Іудейскихъ царей, драма. Дружеская лоттерея съ угощеніемъ, вод. Дивертисм. . 132 —

№ 73. Пятница, 26 дек. (Утренній). Параша-Сибирячка. рус. быль. Дивертисментъ . . . 64 80

№ 74. (Вечерній). На волосъ отъ плахи, драм. Свирѣпый американецъ. вод. 345 45

№ 75. Суббота, 27 дек. Отелло, трагед. Диверт. 99 10

№ 76. Воскресенье, 28 дек. (Утренній). Быль на Волгѣ, ком. Дивертисментъ 38 45

№ 77. (Вечерній). Сватъ Фадѣевичъ. Боги Олимпа въ Самарѣ, вод. 163 25

№ 78. Понедѣльникъ, 29 дек. Разумные и безумные, ком. Виновна, но заслуживаетъ снисхожденія, ком. 135 —

№ 79. Вторникъ, 30 дек. (Бенефисъ г. Докучаева). Радуга первой любви, ком. Волчья долина (изъ оперы Волшебный стрѣлокъ). Птички пѣвчія, опер. . 347 50

№ 80. Среда, 31 дек. (Дѣтскій) .1-е Декабря или я имянинникъ, вод. Живыя картины. Елка съ подарк. 58 30

№ 81. Четвергъ, 1 янв. Господа избиратели, ком. Живая картина 197 10

№ 82. Пятница, 2 янв. (Бенефисъ г-жи Соколовой). Жертва интриги, ком. Небывать бы счастью, да несчастье помогло, опер. 200 65

№ 83. Воскресенье, 4 янв. (Утренній). Путешествіе апраксинскаго купца въ адъ и благополучное его возвращеніе, фарсъ. Дивертисментъ 17 35

№ 84. (Вечерній). Стенька Разинъ, драм. Всѣ мы жаждемъ любви, оперет. Три искушенія, вод. . . 206 75

№ 85. Вторникъ, 6 янв. Лукреція Борджіа, драм. Антонъ Антоновичъ Пѣтушковъ, вод. . . . 182 50

№ 86. Среда, 7 янв. Раскольница, драм. У страха глаза велики, вод. . . . . 225 —

№ 87. Четвергъ, 8 янв. Отцы и дѣти, ком. Дивертисментъ 79 50

№ 88. Пятница, 9 янв. (Бенефисъ г. Шелехова). Дѣло Плѣянова, ком. Имѣю честь быть и проч. вод. Рыцарь безъ страха и упрека, опер. . . . 257 50

№ 89. Воскресенье, 11 янв. Капитанская дочка, драм. Дамскій вагонъ, вод. . . . . 242 —

№ 90. Понедѣльникъ, 12 янв. (Благотворительный). Нынѣшняя любовь, ком. Виновна, но заслуживаетъ снисхожденія, ком. Дивертисментъ . . . . 50 —

№ 91. Вторникъ, 13 янв. Закинутыя тенета, ком. Жена за столомъ, а мужъ подъ поломъ, вод. . . 100 75

№ 92. Среда, 14 янв. (Бенефисъ г-жи Саксонской). Рабы и владыки, комед. Дѣвушка морякъ, вод. Ночное, сцена 294 80

№ 93. Четвергъ, 15 янв. Гражданка, ком. Русскіе

романсы въ лицахъ, мозаика 40 25
№ 94. Пятница, 16 янв. (Бенефисъ г-жи Гюнтеръ-Тамара). Призраки, ком. Окно во 2-мъ этажѣ, драм. Легкая кавалерія, сцена изъ оп. Дивертисментъ . 333 70
№ 95. Воскресенье, 18 янв. Парижскіе волки, др. Радъ не радъ—открывай маскарадъ, вод. . . 207 50
№ 96. Понедѣльникъ, 19 янв. Зачѣмъ пойдешь, то и найдешь, сцена. Душка, вод. Гамлетъ Сидоровичъ и Офелія Кузьминишна, вод. . . . 23 25
№ 97. Вторникъ, 20 янв. Нужда лучшій учитель, или не рой яму другому, самъ въ нее попадешь, драм. Русская свадьба 69 75
№ 98. Среда, 21 янв. (Бенефисъ г-жи Пряниш-никовой). Княжна Маня, ком. Супруги въ западнѣ, вод. 71 —
№ 99. Четвергъ, 22 янв. Арабъ Петра Великаго. Улица луны, вод. 59 25
№ 100. Пятница, 23 янв. (Бенефисъ г-жи Мин-ской). Болѣзненная страсть, ком. Какъ выигрываютъ 200,000, вод. Здѣшніе проказники, вод. . . 223 5
№ 101. Воскресенье, 25 янв. (Утренній). Костром-скіе лѣса, рус. быль. Старый математикъ, вод. . 35 10
№ 102. (Вечерній). Когда-то было въ старину. др. Дѣдушка русскаго флота. русск. быль. Женихъ въ мѣшкѣ, а невѣста въ корзинѣ, вод. . . . 172 —
№ 103. Вторникъ, 27 янв. Смерть Кречинскаго, др. Боярское слово, или Ярославская кружевница, рус. быль. Куда чортъ не поспѣетъ, туда старую бабу пошлетъ, вод. 61 20
№ 104. Среда, 28 янв. Въ забытой усадьбѣ, драм. За ушко да на солнышко, ком. . . . 131 50
№ 105. Четвергъ, 29 янв. Шейлокъ, траг. На узелки, вод. Дѣвушка морякъ, вод. . . . 21 25
№ 106. Пятница, 30 янв. (Бенефисъ г-жи Докучаевой). Горе отъ ума (4-й акт.), ком. Обрывъ, ком. Френологъ и физіономистъ, вод. 389 50
№ 107. Воскресенье, 1 февр. Не было ни гроша, да вдругъ алтынъ, ком. Билетъ на лоттерею, Шимановъ и Сероки, вод. Дивертисментъ . . . 88 50

№ 108. Понедѣльникъ, 2 февр. Новое время, старые нравы, ком. Побѣдителей не судятъ, ком. Свирѣпый американецъ, вод. 109 75

№ 109. Вторникъ. 3 февр. Вакантное мѣсто, ком. Съѣхались, перепутались и разъѣхались, вод. . . 38 75

№ 110. Среда, 4 февр. (Бенефисъ г. Абраменко). Въ мутной водѣ, ком. Представленіе французскаго водевиля въ русской провинціи, вод. Лакейская, сцен. 280 —

№ 111. Четвергъ, 5 февр. Рафиня Клара Д'Обервиль, др. Дочь русскаго актера, вод. . . 14 25

№ 112. Пятница, 6 февр. (Бенефисъ г-жи Гюнтеръ-Тамара). Лекокъ, драм. Запрещенный плодъ, оп. 315 90

№ 113. Воскресенье, 8 февр. Бояринъ Матвѣевъ, другъ Царя и народа, драм. Беззаботная, вод. . 214 85

№ 114. Вторникъ, 10 февр. (Благотворительный). Лакомый кусочекъ, ком. Собачкины, вод. . . 50 —

№ 115. Среда, 11 февр. Любительскій спектакль, ком. Бѣдовый процессъ, ком. Дивертисментъ . . 30 —

№ 116. Пятница, 13 февр. (Бенефисъ г-жи Тургеневой-Новиковой). Ипохондрикъ (1 акт.) .Лихому лихое, или кровь виноватаго вода драм. Корнорини Дожъ Венеціанскій, опер. 403 60

№ 117. Воскресенье, 15 февр. (Утренній). Князь Серебрянный, драм. Утка и стаканъ воды, вод. . 34 35

№ 118. (Вечерній). Сынъ актрисы, др. Свадьба по телефону, вод. 135 25

№ 119. Понедѣльникъ, 16 февр. (Бенефисъ г. Печорина). Рыцари крестовыхъ походовъ, драм. Парики, опер. . . . . 62 —

№ 120. Вторникъ, 17 февр. (Бенефисъ г. Новикова). Архипъ Осиповъ, или русская крѣпость, др. Сюливанъ, или любовь и предразсудокъ, ком. Двѣ капли воды, вод. 416 10

№ 121. Среда, 18 февр. (Бенефисъ г. Докучаева). Пытки женщины, драм. На чужой каравай рта не разѣвай, вод. 350 20

№ 122. Четвергъ, 19 февр. (Утренній.) Аранъ Петра

Великаго. Ямщики, вод. 48 25

№ 123. (Вечерній). Рука всевышняго отечество спасла (1 актъ). Было да прошло, ком. Русскіе романсы въ лицахъ 244 25

№ 124. Пятница, 20 февр. (Утренній). Сидоркино дѣло, ком. Дивертисментъ 91 80

№ 125. (Вечерній). Рокамболь, драм. Много шуму изъ пустяковъ, вод. 277 75

№ 126. Суббота, 21 февр. (Утренній). Жидовка, др. Филатка и Мирошка, вод. 177 50

№ 127. (Вечерній. Бенефисъ г. Абраменко). Дочь ростовщика, драм. Волостной писарь, вод. Праздникъ на Волгѣ, сцена 320 85

№ 128. Воскресенье, 22 февр. (Утренній). Выгодный оборотецъ, др. Винъ-мундиръ, вод. 114 75

№ 129. (Вечерній). Гамлетъ (3-й актъ). Которая изъ двухъ? ком. Неутѣшная вдова, вод. Водевиль съ переодѣваньемъ. Довольно, вод. 177 50

СЕЗОНЪ $18^{81}|_{82}$ года.

СОСТАВЪ ТРУППЫ.

Женскій персоналъ.

М. І. Тургенева-Новикова, драматическихъ героинь и грандъ-дамъ; Н. М. Минская, драматическихъ грандъ-дамъ; А. И. Нелюбова, драматическ. инженю; Журавлева, драматическ. инженю; А. П. Докучаева, комическихъ старухъ; М. И. Кирилова, тоже; М. В. Любимова, водевильная; Н. А. Волгина-Афонасьева, 2-я инженю; Милютина втор. комич. старуха; Зимина, тоже; Островская, Калинина, Градова, Николаева и Смѣльская—вторыя роли.

Мужской персоналъ.

Ильинскій, драматическихъ любовниковъ; И. П. Новиковъ, фатовъ и любовниковъ; Бауэръ, простаковъ и водев.; М. П. До-

кучаевъ, резонеръ; Я. И. Минскій, комикъ; Д. А. Хотевъ-Самойловъ, резонеръ; В. Р. Градовъ, комикъ-резонеръ; Субботинъ-Ростовцевъ, 2 резонеровъ; Лебединскій, 2 любовниковъ. Вторыя роли: Борисовъ, Долговъ, Михайловъ, Николаевъ, Абоимовъ, Ленскій, Смирновъ. Режиссеръ И. П. Новиковъ; помощникъ Н. И. Дунаевъ; Дирижеръ А. Г. Соколовъ; оркестръ изъ 17 человѣкъ; суфлеръ А. М. Милютинъ; декораторы: Лебединскій и Маіоровъ; машинисты: Сачковъ и М. Соколовъ; бутафоръ В. Хватовъ; реквизиторъ А. Соколовъ; костюмеръ Сладкевичъ; парикмахеръ Ѳ. И. Дозе; кассиръ В. В. Калинина; буфетъ и вѣшалку арендовалъ С. К. Молчановъ за 1700 рублей.

Репертуаръ.

	Р.	К.
№ 1. Воскресенье, 6 сент. Роковой шагъ, драм. Тайна женщины, водевиль	197	50
№ 2. Вторникъ, 8 сент. Мужья одолѣли, комедія. Модный лакей. На хлѣбъ и на воду, вод. . .	109	25
№ 3. Четвергъ, 10 сент. Суворовъ въ Миланѣ. Сватовство прикащика Махнорылова, вод. . . .	100	—
№ 4. Пятница, 11 сент. Пріемышъ. ком. Нана, вод..	93	—
№ 5. Понедѣльникъ, 14 сент. Извощикъ. Диверт.	212	50
№ 6. Вторникъ, 15 сент. Однимъ грѣхомъ болѣе. Не зная броду не суйся въ воду, вод. . . .	91	25
№ 7. Четвергъ, 17 сент. Поздній разцвѣтъ. Дивертисментъ	117	25
№ 8. Пятница, 18 сент. Блажъ, ком. Облигаціи ссуднаго банка	60	70
№ 9. Воскресенье, 20 сент. Испанскій дворянинъ, ком. Охота за паціентами, вод.	394	50
№ 10. Вторникъ, 22 сент. Шалость, ком. Домино-лото, вод.	101	90
№ 11. Четвергъ, 24 сент. Наташа, купеческая дочь. Туда и сюда, вод.	178	75
№ 12. Пятница, 25 сент. Шуба овечья да душа человѣчья, ком. Жена на прокатъ, вод. . . .	71	—
№ 13. Воскресенье, 27 сент. Мазепа, др. Новоселье, вод.	291	50

№ 14. Понедѣльникъ, 28 сент. (Благотворительный). Гимназистка, ком. Довольно, вод. . . . . 50 —
№ 15. Вторникъ, 29 сент. Іудушка, ком. Семейная война, вод. 130 50
№ 16. Четвергъ, 1 окт. Кинъ, или Геній и безпутство, др. Трудно быть слугою двухъ господъ, вод. 278 —
№ 17. Пятница, 2 окт. Парижскіе нищіе, драм. Дивертисментъ 74 50
№ 18. Воскресенье, 4 окт. (Утренній). Герой нашего времени, вод. Ямщики, вод. . . . 23 65
№ 19. (Вечерній). Юрій Милославскій, драм. Геркулесъ, вод. 172 10
№ 20. Вторникъ, 6 окт. (Бенефисъ г. Докучаева). Прославились, ком. Дивертисментъ. Прогадалъ, или шлехте гешефте, вод. 325 60
№ 21. Четвергъ, 8 окт. Отъ поцѣлуя къ поцѣлую, ком. Старое старится, молодое ростетъ, ком. . 76 50
№ 22. Пятница, 9 окт. Двумужница, драм. Барыня почиваетъ, вод. 113 75
№ 23. Воскресенье, 11 окт. Сынъ актрисы, драм. На чужой каравай рта не разѣвай, вод.. . . 256 25
№ 24. Вторникъ, 13 окт. Богатырь вѣка, ком. Помолвка въ галерной гавани, вод. . . . 88 50
№ 25. Четвергъ, 15 окт. (Бенефисъ г. Хотева-Самойлова). Англія въ Индіи, феерія. Живыя карт. 167 40
№ 26. Пятница, 16 окт. Прославились, ком. Простушка и воспитанная, вод. 204 50
№ 27. Воскресенье, 18 окт. Дитя, др. Антрактъ. Она его ждетъ, вод. 169 70
№ 28. Вторникъ, 20 окт. (Бенефисъ г-жи Минской). Актриса, драм. Дивертисментъ . . . 324 60
№ 29. Четвергъ, 22 окт. Свѣтитъ да не грѣетъ, ком. Чортова-волынка, вод. 211 75
№ 30. Пятница, 23 окт. Англія въ Индіи, феер. 134 30
№ 31. Воскресенье, 25 окт. Черное пятно, ком. На узелки, вод. 245 75
№ 32. Вторникъ, 27 окт. (Бенефисъ г-жи Лю-

бимовой). Громоотводъ, ком. Русскія пѣсни въ лицахъ, вод. 262 10

№ 33. Четвергъ, 29 окт. (Бенефисъ Афонасьева). Горбунъ, или дѣлатель фальшивой монеты, др. Безъ собаки быть бы дракѣ, вод. . . . 161 60

№ 34. Воскресенье, 1 ноябр. (Утренній). Англія въ Индіи, феерія 36 80

№ 35. (Вечерній). Мачиха, драм. Еще Русланъ и Людмила, или новый домъ сумасшедшихъ, вод. . 221 25

№ 36. Понедѣльникъ, 2 ноябр. (Благотворительный). Свѣтитъ да не грѣетъ, ком. Трудно быть слугою двухъ господъ, вод. . . . . 50 —

№ 37. Вторникъ, 3 ноябр. Семья Преступника, драм. Клинъ клиномъ вышибай. вод. . . . 64 —

№ 38. Четвергъ, 5 ноябр. (Бенефисъ г-жи Докучаевой). Подъ слѣдствіемъ, драм. Бѣда отъ нѣжнаго сердца, вод. 284 75

№ 39. Пятница, 6 ноябр. Клятва у гроба, драм. Живчикъ, вод. 67 25

№ 40. Воскресенье, 8 ноябр. Ложъ до правды стоитъ, ком. Босоножка, др. эск. Жилецъ съ тромб. вод. 202 75

№ 41. Вторникъ, 10 ноябр. (Бенефисъ г. Ростовцева). Судьба генія, др. Кри-Кри, вод. . . . 90 50

№ 42. Четвергъ, 12 ноябр. (Бенефисъ г. Лебединскаго). Пушечное мясо, ком. Путешествіе во кругъ свѣта въ 8 дней, вод. 171 20

№ 43. Пятница, 13 ноябр. Женидьба Бѣлугина, ком. Дивертисментъ 97 50

№ 44. Воскресенье, 15 ноябр. Кошка и мышка, драм. Замарашка, ком. Иванъ Царевичъ виноватъ, вод. 263 50

№ 45. Понедѣльникъ, 16 ноябр. (Въ пользу Инвалидовъ). Испанскій дворянинъ, ком. Довольно, вод. — —

№ 46. Вторникъ, 17 ноябр. (Бенефисъ г. Градова). Прославились, ком. Клинъ клиномъ вышибай, вод. 293 50

№ 47. Четвергъ, 19 ноябр. (Бенефисъ дирижера г. Соколова). Откуда сыръ боръ загорѣлся, ком. У колыбели. Неутѣшная вдова, вод. . . . . 260 —

№ 48. Суббота, 21 ноябр. (Утренній). Воевода волчій хвостъ, ком. Живчикъ, вод. . . . 46 55

№ 49. Воскресенье, 22 ноябр. За монастырской стѣной, драм. Средство выгонять валокитъ, вод. . 303 25

№ 50. Вторникъ, 24 ноябр. (Бенефисъ г-жи Нелюбовой). Іоанна Грей, драм. Хоть умри, а найди дочкѣ мужа, вод. 311 50

№ 51. Четвергъ, 26 ноябр. Кандидатъ въ городскіе головы, ком. Дамская война, ком. . . . 90 75

№ 52. Пятница, 27 ноябр. Ссыльный, ком. Тесть и зять въ западнѣ, вод. Дивертисментъ . . . 92 25

№ 53. Воскресенье, 29 ноябр. Лихому лихое, или кровь виноватаго — вода, др. Дядюшкинъ фракъ и тетушкинъ капотъ, вод. 243 75

№ 54. Вторникъ, 1 дек. (Бенефисъ г. Бауеръ). Въ крутыхъ берегахъ, ком. Тучки небесныя вѣчныя странники, вод. 319 50

№ 55. Четвергъ, 3 дек. (Бенефисъ г-жи Тургеневой-Новиковой). Нищіе духомъ, ком. Она была въ Аскольдовой могилѣ. вод. Кто вынетъ узелъ, тому и титулярный совѣтникъ, вод. 463 10

№ 56. Пятница, 4 дек. Мѣдовый мѣсяцъ, ком. Хоть умри, а найди дочкѣ мужа, вод. . . . 42 25

№ 57. Воскресенье, 6 дек. (Утренній). Шельменко деньщикъ, ком. Спичи, сцена. 34 15

№ 58. (Вечерній). Хижина дяди Тома, драм. Это моя дочь, вод. 262 50

№ 59. Понедѣльникъ, 7 дек. Женидьба Бѣлугина, ком. Жена на прокатъ, вод. 26 25

№ 60. Вторникъ, 8 дек. Корсиканская семья, др. Папеньки чудаки, ком. 38 50

№ 61. Четвергъ, 10 дек. Грѣхъ да бѣда на кого не живетъ, драм. Дивертисментъ . . . . 58 —

№ 62. Пятница, 11 дек. (Бенефисъ г. Новикова). Друзья пріятели, ком. По сенькѣ шапка, вод. Ночной колокольчикъ, вод. 541 65

№ 63. Воскресенье, 13 дек. Серафима Лафайль,

драм. Запутанное дѣло 192 50

№ 64. Понедѣльникъ, 14 дек. (Въ пользу Инвалидовъ). Гувернеръ, ком. Дивертисментъ. . . — —

№ 65. Вторникъ, 15 дек. (Бенефисъ г-жи Журавлевой). Листья шелестятъ, ком. Служанка-госпожа, вод. 265 40

№ 66. Четвергъ, 17 дек. (Бенефисъ суфлера Милютина). Джекъ, сынъ кокотки, ком. Сергѣй Ананьевичъ Пятаковъ, вод. . . . . 105 —

№ 67. Пятница, 18 дек. Бракоразводный процессъ, ком. Антрактъ. Ворона въ павлиныхъ перьяхъ, вод. 91 25

№ 68. Воскресенье, 20 дек. Уріэль Акоста, траг. Зачѣмъ иные люди женятся, вод. 258 75

№ 69. Понедѣльникъ, 21 дек. (Любительскій ½ сбора). Смерть Ляпунова, драм. Дивертисментъ. . 205 65

№ 70. Суббота, 26 дек. (Утренній). Воевода волчій хвостъ, ком. 84 90

№ 71. (Вечерній). Концертъ. Живыя картины. . 111 5

№ 72. Воскресенье, 27 дек. (Утренній). Шельменко деньщикъ, ком. Спичи, сцена 38 45

№ 73. (Вечерній). Самозванецъ Луба, драм. По сенькѣ шапка, вод. 325 90

№ 74. Понедѣльникъ, 28 дек. (Бенефисъ г. Докучаева). На новыхъ началахъ, ком. Покойникъ мужъ и вдова его, вод. Дачеманія, вод. . . . 313 5

№ 75. Вторникъ, 29 дек. Донъ-Жуанъ. ком. Она его ждетъ, вод. . . . . 129 —

№ 76. Среда, 30 дек. Записки демона, ком. Донъ-Кихотъ, вод. 101 75

№ 77. Четвергъ, 31 дек. Эсмеральда, драм. Кто вынетъ узелъ, тому и титулярный совѣтникъ, вод. . 63 25

№ 78. Пятница, 1 янв. Пришла бѣда—растворяй ворота, ком. Ночной колокольчикъ, вод. . . . 280 50

№ 79. Воскресенье, 3 янв. Морской волкъ, драм. Не тотъ жидъ, кто еврей, а тотъ жидъ, кто жидъ, вод. 118 —

№ 80. Понедѣльникъ, 4 янв. (Бенефисъ г-жи Кириловой). Двѣ сиротки, драм. Дивертисментъ . . 133 82

№ 81. Среда, 6 янв. (Утренній). Прославились, ком. Дивертисментъ 40 90

№ 82. (Вечерній). Заколдованный домъ, драм. Дивертисментъ 184 45

№ 83. Четвергъ, 7 янв. Кручина, ком. Незная броду не суйся въ воду, вод. 198 50

№ 84. Пятница, 8 янв. (Бенефисъ г-жи Нелюбовой). Быть или не быть, ком. Любовь на приступъ. Слѣпой курицѣ все пшеница, вод. 252 50

№ 85. Воскресенье, 10 янв. Преступница. Антонъ Антоновичъ Пѣтушковъ, вод. 217 25

№ 86. Понедѣльникъ, 11 янв. Бѣлая камелія, ком. Папеньки чудаки, ком. 28 75

№ 87 Вторникъ, 12 янв. (Бенефисъ г. Минскаго). Арахнея, ком. Запрещенный плодъ, оперетка . . 165 42

№ 88. Среда, 13 янв. Кащей, драм. Странное стеченіе обстоятельствъ, ком. Не бывать бы счастью, да несчастье помогло, опер. 42 25

№ 89. Четвергъ, 14 янв. (Бенефисъ г. Бауэра). Самоуправцы, траг. Заколдованная яичница, вод. . 208 90

№ 90. Пятница, 15 янв. Городъ упраздняется, ком. Дивертисментъ. . . . . 160 —

№ 91. Воскресенье, 17 янв. Материнское благословеніе, драм. Пріемъ у доктора больныхъ, ком. . . 203 50

№ 92. Понедѣльникъ, 18 янв. Петербургскіе когти, ком. Дивертисментъ 86 50

№ 93. Вторникъ, 19 янв. (Бенефисъ г-жи Журавлевой). Помѣшанная, драм. Марія Стюартъ, трагедія (2-й актъ). Женатые повѣсы, вод. 362 65

№ 94. Среда, 20 янв. Три сердца, др. Дивердисментъ 69 75

№ 95. Четвергъ, 21 янв. Свадьба Кречинскаго, ком. Дивертисментъ. 145 95

№ 96. Пятница, 22 янв. (Бенефисъ г-жи Докучаевой). Современный патріархъ. Любовный напитокъ, вод. На законномъ основаніи, ком. 89 60

№ 97. Воскресенье, 24 янв. Доля-горе, др. Смѣсь

языковъ французскаго съ чухонскимъ, вод. . .	262	95
№ 98. Понедѣльникъ, 25 ян. (Благотворительный). Замарашка, ком. Папенки чудаки. ком. . . .	50	—
№ 99. Вторникъ, 26 янв. (Бенефисъ г. Ильинскаго). Коварство и любовь, траг. Квартъ отъ дамы, водев. Дивертисментъ	248	70
№ 100. Среда, 27 янв. Жидовка, или казнь огнемъ и водой, др. Дядюшкинъ фракъ и тетушкинъ капотъ, вод.	71	25
№ 101. Четвергъ, 28 янв. (Бенефисъ г-жи Тургеневой-Новиковой). На скамьѣ подсудимыхъ, др. Женихи покойники, вод. Ошибка въ фальшь не ставится, вод.	315	—
№ 102. Пятница, 29 янв. Маіорша, ком. Дивертисментъ.	67	75
№ 103. Воскресенье, 31 янв. (Утренній). Городъ упраздняется, ком. Дивертисментъ	33	15
№ 104. (Вечерній). Розовый павильонъ, др. Дивертисментъ	181	25
№ 105. Вторникъ, 2 февр. (Утренній). Прославились, ком. Дивертисментъ	106	55
№ 106. (Вечерній). На распутьи, др. Ошибка въ фальшь не ставится, вод.	258	50
№ 107. Среда, 3 февр, (Бенефисъ г. Новикова). Кассиръ, ком. Арапъ Петра Великаго, 2-я картина „Ансамблея“. Дивертисментъ.	619	95
№ 108. Четвергъ, 4 февр. (Утренній). Двѣ сиротки, др. Дивертисментъ	60	55
№ 109. (Вечерній. Бенефисъ г. Докучаева). Что погубило, ком. Единственная, вод.	478	—
№ 110. Пятница, 5 февр. (Утренній). Ревизоръ. ком. Доходное мѣсто (4-й актъ), ком.	123	75
№ 111. (Вечерній). За монастырской стѣной, др. Живые покойники, вод.	248	65
№ 112. Суббота, 6 февр. (Утренній). Доля-горе, др. Дивертисментъ	175	75
№ 113. (Вечерній). Живыя картины. Дивертисментъ.	153	25
№ 114. Воскресенье, 7 февр. (Утренній). Двумужница, др. Дивертисментъ.	158	50

№ 115. (Вечерній). На законномъ основаніи, ком. Русалка, сц. Дивертисментъ 238 50

СЕЗОНЪ $18^{82}|_{83}$ года

СОСТАВЪ ТРУППЫ.

Женскій персоналъ.

М. І. Тургенева-Новикова, драм. героинь и грандъ-дамъ; Львова, драмат. героинь; Рудольфъ и Стрекалова, грандъ-дамъ; К. А. Данилова, драм. инженю; О. М. Смирнова-Иванова, водевильная; Вольская-Ленни, водевильная. Комическія старухи: А. П. Докучаева и Зимина; Боэнди, водевили и оперетки; Е. А. Милютина, 2 комич. старуха. Вторыя роли: Островская, Виноградова, Среденская, Инсарская, Докучаева 2-я, Топоркова, Ленская, Никольская.

Мужской персоналъ.

Ю. Д. Инсарскій, драмат. любовникъ; И. П. Новиковъ, фатовъ и любовниковъ; Багровъ, 2-хъ любовниковъ; М. П. Докучаевъ, драмат. резонеръ; А. Ларинъ, комикъ; С. К. Ленни, характерныя роли; С. Дольскій, простакъ; Топорковъ, комикъ; Гоницынъ, комикъ-резонеръ; Стрепетовъ, бытовыя роли; Краузе, 2-й резонеръ; Голубковъ, простакъ. Вторыя роли: Яковлевъ, Глинскій, Правдинъ, Николаевъ, Борисовъ, Смирновъ, Ѳедоровъ. Режиссеръ И. П. Новиковъ; помощникъ Дунаевъ; дирижеръ А. Г. Соколовъ; оркестръ изъ 18 челов.; суфлеръ А. М. Милютинъ; декораторы: Маіоровъ и Савичевъ; машинисты: М. Соколовъ и С. Сачковъ; бутафоръ Зоринъ; реквизиторъ А. Соколовъ; костюмеръ А. Летаръ; парикмахеръ Ѳ. И. Дозе; кассиръ С. С. Разумовская; буфетъ арендовалъ П. А. Батулинъ за 800 руб.

За храненіе платья взималось въ кассѣ при билетѣ: съ ложи по 30 к., съ партера по 10 коп. съ персоны.

Репертуаръ:

	Р.	К.
№ 1. Среда, 8 Сент. Семья Жирцовыхъ, ком. Дивертисментъ. Откликнулось сердечко, ком. . .	283	60
№ 2. Четвергъ, 9 сент. Въ золоченой клѣткѣ, ком. Бѣдовая дѣвушка, вод.	83	30
№ 3. Пятница, 10 сент. Такъ на свѣтѣ все превратно, ком. Здѣшніе граждане	60	65
№ 4. Воскресенье, 12 сент. Лѣсъ, ком. Незная броду не суйся въ воду, вод. Дивертисментъ . .	98	65
№ 5. Вторникъ, 14 сент. Кручина, драм. Настроилъ, растроилъ и устроилъ, вод.	198	15
№ 6. Четвергъ, 16 сент. Земскій гласный, ком. Она его ждетъ, вод. Дивертисментъ. . . .	47	30
№ 7. Воскресенье, 19 сент. Дочь ростовщика, др. Утка и стаканъ воды, вод.	242	75
№ 8. Вторникъ, 21 сент. Листья шелестятъ, др. Картинка съ натуры, сцена	210	75
№ 9. Среда, 22 сент. Съ лѣвой руки, ком. Шкафъ о двухъ половинкахъ, вод.	40	—
№ 10. Четвергъ, 23 сент. По духовному завѣщанію, ком. Ошибка въ фалышь не ставится, фарсъ. Дивертисментъ.	75	50
№ 11. Пятница, 24 сент. Болѣзнь вѣка, драм. Передъ свадьбой, опер.	67	50
№ 12. Воскресенье, 26 сент. Правые и виноватые, ком. Цыганка, вод.	272	25
№ 13. Вторникъ, 28 сент. (Бенефисъ г. Докучаевъ). Заблудшія овцы, ком. Сара Бернаръ, фарсъ. .	359	60
№ 14. Среда, 29 сент. Когда-бъ онъ зналъ, ром. Чашка чаю, ком. Отдѣленіе фокусника . . .	32	15
№ 15. Пятница, 1 окт. Грѣхъ ходитъ не по міру, а по людямъ, драм. Поцѣлуй домового, вод. .	146	25
№ 16. Воскресенье, 3 окт. Сидоркино дѣло, ком. Всѣхъ цвѣточковъ болѣе розу я любилъ, вод. .	155	—
№ 17. Вторникъ, 5 окт. (Бенефисъ г-жи Смирновой-Ивановой). Сверчокъ, др. Дивертисментъ. .	348	65

№ 18. Четвергъ, 7 окт. Цѣною чести, драма. Двумъ женихамъ поцѣлуй, а третьему пощечина, вод.	99	25
№ 19. Пятница 8 окт. (Бенефисъ г. Стрепетова). Царская невѣста, др. Затѣйница, вод. На узелки, вод.	145	90
№ 20. Воскресенье, 10 окт. Смерть или позоръ, др. Женское любопытство, вод.	364	50
№ 21. Вторникъ, 11 окт. Подъ вліяніемъ минуты. Откликнулось сердечко, ком.	115	50
№ 22. Среда, 13 окт. Лѣсъ, ком. Дивертисментъ.	78	50
№ 23. Пятница, 15 окт. (Бенефисъ г. Инсарскаго). На зыбкой почвѣ, ком. 66, опереткa . .	315	—
№ 24. Воскресенье, 17 окт. На распутьи, драм. Периколла, продолж. „Птичекъ пѣвчихъ“, опер. .	390	—
№ 25. Вторникъ. 19 окт. (Бенефисъ г. Ларина). Дѣло Плѣянова, ком. Козочка. Дивертисментъ. .	210	80
№ 26. Среда, 20 окт. Биржевая эпидемія, ком. Вдовушка, вод.	30	—
№ 27. Пятница, 22 окт. Закинутыя тенета, ком. Пансіонерка, вод.	324	50
№ 28. Воскресенье 24 окт. Рокамболь, др. Прерванный ужинъ, вод.	288	75
№ 29. Вторникъ, 26 окт. (Бенефисъ г. Дольскаго). Забубенная головушка, др. Отелло Кузьмичъ и Дездемона Панкратьевна, вод.	304	40
№ 30. Четвергъ, 28 окт. Тетя Лиза, комедія. Мотя, водевиль.	81	75
№ 31. Пятница, 29 окт. (Бенефисъ г. Гоницына). Упреки прошлаго, ком. Всѣ мы жаждемъ любви, опер.	210	90
№ 32. Воскресенье, 31 окт. Эсфиръ, дочь Израиля, др. Прежде скончались, потомъ повѣнчались, вод. .	280	—
№ 33. Понедѣльникъ, 1 нояб. (Благотворительный). Кручина, др. Мотя, вод.	50	—
№ 34. Вторникъ, 2 нояб. Со ступеньки на ступеньку, ком. Мокрая курица, вод.	105	—
№ 35. Четвергъ, 4 окт. (Бенефисъ г-жи Тургеневой-Новиковой). Гдѣ любовь, тамъ и напасть, др. Прекрасная Елена, опер.	463	—

№ 36. Пятница, 5 нояб. Капитанская дочка, др. Затѣйница, вод. 51 75

№ 37. Воскресенье, 7 нояб. На всероссійскую выставку, ком. Невольницы, ком. . . . . 225 —

№ 38. Вторникъ, 9 нояб. (Бенефисъ г. Ленни). Убійство Коверлей, др. Типы въ танцахъ, сцена. Синяя борода, опер. 450 40

№ 39. Четвергъ, 11 нояб. Жизнь прожить не поле перейти, др. Бѣдовая дѣвушка, вод. . . 112 25

№ 40. Пятница, 12 нояб. (Бенефисъ дирижера г. Соколова). Орфей въ аду, опер. . . . 246 50

№ 41. Воскресенье, 14 нояб. Государь избавитель, русская быль. Женидьба, совершенно невѣроятное событіе. Дивертисментъ 318 25

№ 42. Вторникъ, 16 нояб. Старое по новому, ком. До поры до времени, ком. 53 25

№ 43. Четвергъ, 18 нояб. (Бенефисъ г-жи Докучаевой). По дорогѣ въ пропасть, др. Фаустъ на изнанку, опер. (1-й акт.) Дивертисментъ. . . 344 50

№ 44. Пятница, 19 нояб. Папаши. Козочка. др. этюдъ. Типы въ танцахъ, сцена. 74 25

№ 45. Воскресенье, 21 нояб. Злые недуги. Баши-бузукъ 263 25

№ 46. Понедѣльникъ, 22 окт. (Благотворительный). Съ лѣвой руки, ком. Настроилъ, разстроилъ и устроилъ, вод. . . . . 50 —

№ 47. Вторникъ, 23 нояб. Гувернеръ, ком. Домовой шалитъ, ком. Дивертисментъ. . . . 232 —

№ 48. Четвергъ, 25 нояб. (Бенефисъ г. Топоркова). Голова съ мозгами, ком. Птички пѣвчія, опер. 117 90

№ 49. Пятница, 26 ноябр. Старообрядецъ, драм. Шустрая гувернантка, ком. 66 50

№ 50. Воскресенье, 28 ноябр. Наслѣдство золотопромышленника, ком. Бѣда отъ нѣжнаго сердца, вод. 281 75

№ 51. Вторникъ, 30 ноябр. (Бенефисъ декоратора г. Маіорова). Чудныя приключенія. Жертвы мщенія, драма 145 40

№ 52. Среда, 1 дек. Смерть Лянунова, др. Дивертисментъ. 85 25
№ 53. Четвергъ, 2 дек. Прославились, комедія. Отелло Кузьмичъ и Дездемона Панкратьевна, вод. . 134 75
№ 54. Пятница, 3 дек. (Бенефисъ г. Багрова). Отжитое время, ком. Дочь русскаго актера, вод. . 171 —
№ 55. Воскресенье, 5 дек. (Утренній). Русская свадьба, драм. хрон. 47 45
№ 56. Понедѣльникъ, 6 дек. Каширская старина, драм. Дамскій вагонъ 481 40
№ 57. Среда, 8 дек. Наши пятницы, ком. Левъ Гурычъ Синичкинъ. 91 50
№ 58. Четвергъ, 9 дек. Дикарка, ком. Булочная, вод. 121 —
№ 59. Пятница, 10 дек. (Бенефисъ г-жи Смирновой-Ивановой). Трудъ и капиталъ, ком. Чудо нашего столѣтія, вод. Дивертисментъ 468 30
№ 60. Воскресенье, 12 дек. Уріэль Акоста, траг. Домовой шалитъ, ком. . . . . 204 —
№ 61. Вторникъ, 14 дек. (Бенефисъ г-жи Докучаевой). Бѣсъ корысти опуталъ, др. Покойникъ мужъ и вдова его, ком.-вод. Цирюльникъ на пескахъ, вод. 199 10
№ 62. Среда, 15 дек. Свадьба Кречинскаго, ком. Въ своемъ халатѣ, да въ чужой палатѣ. . . 99 85
№ 63. Четвергъ, 16 дек. Отжитое время, ком. Дивертисментъ 99 85
№ 64. Пятница, 17 дек. (Бенефисъ г. Новикова). Герой зеленаго поля, ком. Бабье дѣло, ком. . . 478 70
№ 65. Воскресенье, 19 дек. Призракъ, др. Дивертисментъ. 207 30
№ 66. Вторникъ, 21 дек. Кара Божія, драм. Дочь русскаго актера, вод. 70 25
№ 67. Среда, 22 дек. Іудушка, ком. Жидъ за печатью, вод. 30 25
№ 68. Воскресенье, 26 дек. (Утренній). Чудное приключеніе. Дивертисментъ. 85 35
№ 69. (Вечерній). Дугласъ черный, др. Прерванный ужинъ, или лишняя дверь въ квартирѣ холостяка, вод. 412 60

№ 70. Понедѣльникъ, 27 дек. За монастырской стѣной, др. Дивертисментъ. . . . . 203 —
№ 71. Вторникъ, 28 дек. Наслѣдство, др. Дивертисментъ. 165 75
№ 72. Среда, 29 дек. Морской волкъ, драм. Волшебное кокуреку, вод. 129 25
№ 73. Четвергъ, 30 дек. Гдѣ любовь, тамъ и напасть, др. Фигурантка, вод. . . . . 133 —
№ 74. Пятница, 31 дек. Бѣдность не порокъ, ком. Баши-бузукъ. 72 50
№ 75. Воскресенье, 2 янв. (Утренній). Жидовка, др. Дивертисментъ. 65 80
№ 76. (Вечерній). Простолюдинка, др. Откликнулось сердечко, ком. 276 75
№ 77. Вторникъ, 4 янв. (Бенефисъ г-жи Даниловой). Таланты и поклонники, ком. Дѣвушка гусаръ, вод. 397 40
№ 78. Четвергъ, 6 янв. Тяжкая доля, др. Хоть умри, а найди дочкѣ мужа, вод. . . . . 191 —
№ 79. Пятница, 7 янв. (Бенефисъ г-жи Докучаевой). Анна Каренина, др. Кречинскій въ юбкѣ, вод. 495 90
№ 80. Воскресенье, 9 янв. Ваалъ, ком. Средство добывать наслѣдство, вод. 307 75
№ 81. Понедѣльникъ, 10 янв. На зыбкой почвѣ, ком. Домовой шалитъ, вод. . . . . 40 —
№ 82. Вторникъ, 11 янв. (Бенефисъ г. Ларина). Тучки, ком. Заколдованный принцъ, вод. . - 177 60
№ 83. Среда, 12 янв. Петербургскіе когти, ком. Бѣдовая бабушка, вод. . . . . 167 —
№ 84. Четвергъ, 13 янв. (Благотворительный). Наслѣдство золотопромышленника, ком. Дивертисментъ. 50 —
№ 85. Пятница, 14 янв. (Бенефисъ г. Инсарскаго). Смерть за смерть, др. Поѣздъ опоздалъ, сцена. 358 10
№ 86. Воскресенье, 16 янв. Убійство во время бала, др. Средство выгонять волокитъ. . . . 259 —
№ 87. Понедѣльникъ, 17 янв. Призракъ, драм. Дивертисментъ. . . . . 56 —

№ 88. Вторникъ, 18 янв. (Бенефисъ г-жи Вольской-Ленни). Виндзорскія проказницы, ком. Внимая Фанни Эльснеръ, вод. . . . . 314 —

№ 89. Четвергъ, 20 янв. (Бенефисъ г-жи Тургеневой-Новиковой). Василиса Мелентьева, др. Шапка—невидимка, вод. 549 30

№ 90. Пятница, 21 янв. Ревизоръ, ком. Диверт. 99 50

№ 91. Воскресенье, 23 янв. Клятвопреступникъ, драм. Заемныя жены, вод. 310 75

№ 92. Понедѣльникъ, 24 янв. (Благотворительный). Дикарка, ком. Затѣйница, вод. . . . . 50 —

№ 93. Вторникъ, 25 янв. (Бенефисъ г-жи Боэнди). Дитя, др. Беззаботная, вод. Дивертисментъ . . 110 60

№ 94. Среда, 26 янв. (Любительскій). Маіорша, ком. Мотя, вод. . . . . 184 —

№ 95. Четвергъ, 27 янв. Убійство Коверлей, др. Дивертисментъ , ... 127 75

№ 96. Пятница, 28 янв. (Бенефисъ г. Милютина). Василиса Мелентьева, др. Проказники, вод. . . 223 40

№ 97. Воскресенье, 30 янв. За живо погребенная, др. На чужой каравай рта не разѣвай, ком. . . 212 —

№ 98. Понедѣльникъ, 31 янв. Неудачи, комед. Дамскій вагонъ, вод. 139 85

№ 99. Среда, 2 февр. Самозванецъ Луба, драм. Дивертисментъ . . . . . 211 —

№ 100. Четвергъ, 3 февр. (Благотворительный). Гувернеръ, ком. Она его ждетъ, вод. . . . 50 —

№ 101. Пятница, 4 февр. (Бенефисъ г. Новикова). Преступленіе и наказаніе, драм. Игра въ пѣтухи, фарс. Взбаломученное счастье, ком. . . 682 40

№ 102. Воскресенье, 6 февр. Актеръ Яковлевъ, драм. Незная броду не суйся въ воду, вод. . . 233 25

№ 103. Вторникъ, 8 февр. (Бенефисъ г-жи Зиминой). Какъ не быть, лишь бы жить, ком. Что такое любовь? опер. Живыя картины. 150 10

№ 104. Среда, 9 февр. Неудачи, драм. Простушка и воспитанная, вод. 79 50

№ 105. Четвергъ, 10 февр. (Благотворительный). Окно во 2 этажѣ, драм. Взбаломученное счастье, ком. 50 —

№ 106. Пятница, 11 февр. (Бенефисъ г. Стрепетова). Любовь за любовь. Антрактъ. Рай магомета, вод. 322 35

№ 107. Воскресенье, 13 февр. Дѣти капитана Гранта, феерія. 449 5

№ 108. Вторникъ, 15 февр. (Бенефисъ г-жи Смирновой-Ивановой). Не отъ міра сего. Сорви голова, вод. Семикъ, сцены. 445 75

№ 109. Среда, 16 фев. Дѣти капитана Гранта, феерія. 205 25

№ 110. Четвергъ, 17 февр. (Благотворительный). Петербургскіе когти, ком. Дивертисментъ. . . 50 —

№ 111. Пятница, 18 февр. (Бенефисъ г-жи Даниловой). Русская боярыня. Пѣснь горя. Угнетенная невинность, вод. Дивертисментъ. 369 20

№ 112. Воскресенье, 20 февр. (Утренній). Параша Сибирячка, русская быль. Милые бранятся, вод. . 90 90

№ 113. (Вечерній). Жена убійцы, др. Живчикъ, вод. 214 25

№ 114. Понедѣльникъ, 21 февр. (Бенефисъ г. Ленни). Не ко двору, ком. Дивертисментъ. Нашъ пострѣлъ. 451 20

№ 115. Вторникъ, 22 февр. (Бенефисъ декоратора Савичева). Опричникъ, траг. Ночное, сцена. . 108 10

№ 116. Среда 23 февр. (Бенефисъ г. Докучаева). Христоферъ Колумбъ, или открытіе Америки, драм. Новоселье, вод. 333 10

№ 117. Четвергъ, 24 янв. (Утренній). Морской волкъ, Волшебное кокуреку, вод 103 70

№ 118. (Вечерній). Василиса Мелентьева, драм. Поѣздъ опоздалъ, сцены 222 65

№ 119. Пятница, 25 февр. (Утренній. Бенефисъ г. Инсарскаго). Птички пѣвчія, опер. Русская боярыня, быль. 218 30

№ 120. (Вечерній). Дѣти капитана Гранта, феерія. 482 90

№ 121. Суббота, 26 февр. (Утренній). Государь избавитель, русск. быль. Простушка и воспитанная, вод. 181 10

№ 122. (Вечерній). Каширская старина, др. Дивертисментъ. 278 55
№ 123. Воскресенье, 27 февр. (Утренній). Дѣти капитана Гранта, феерія. . . . . 247 —
№ 124. (Вечерній. Бенефисъ г. Новикова). Испанскій дворянинъ, ком. Откликнулось сердечко, ком. Водевиль съ переодѣваньемъ 585 30

СЕЗОНЪ $18^{83}|_{84}$ года.

СОСТАВЪ ТРУППЫ.

Женскій персоналъ.

С. Б. Піунова, драмат. героинь; Е. В. Леонидова, драм. инженю; Радина, грандъ-дамъ; Романовская, комич. старуха; Васильева, 2 ком. старуха; Милютина и Ланская, водевил.; Ставславская, мецо-сопрано; Бѣлозерская, сопрано; Феваль, 2-я партіи; Зимина, 2 инженю. Пажи: Горшенкова 1-я, Горшенкова 2-я, Волкова, Фатѣева, Кроткова. Вторыя роли и хоръ: Баскакова, Солнцева, Ѳедорова, Каменская, Подгурская, Правдина, Царская, Градова, Кострова, Владимірова.

Мужской персоналъ.

И. П. Новиковъ, фатовъ и любовниковъ; М. Завьяловъ, любовникъ; Н. Н. Садовниковъ, резонеръ; Баскаковъ, комикъ; Градовъ, комикъ-резонеръ; М. М. Фатѣевъ, простакъ, теноровыя партіи; Баяровъ, теноръ; С. Я. Семеновъ, баритонъ; Молодцовъ, 2-й комикъ; С. С. Стенинъ, 2 простаковъ. Вторыя роли и хоръ: Борисовъ, Васильевъ, Лѣсневичъ, Голубевъ, Липскій, Горѣловъ, Калинниковъ, Голуновъ, Степуковъ, Сергѣевъ, Яковлевъ, Ивановъ, Мироновъ. Режиссеры: И. П. Новиковъ и П. А. Молодцовъ; помощники: Стенинъ и Борисовъ; дирижеръ А. Г. Соколовъ; оркестръ изъ 20 челов.; хормейстеръ Н. Л. Линевъ; суфлеръ А. М. Милютинъ; декораторы: Бочкаревъ и Цыганцовъ; машинистъ М. Соколовъ; бутафоры: Слѣпцовъ и Хватовъ; рекви-

зиторъ А. Соколовъ; костюмеръ А. Летаръ; парикмахеръ Ѳ. И. Дозе; кассиръ Е. Е. Разумовская; буфетъ арендовала Т. В. Педашенко за 900 руб.

Репертуаръ.

	Р.	К.
№ 1. Четвергъ, 15 сент. Каширская старина, драм. Дивертисментъ.	293	75
№ 2. Пятница, 16 сент. Испорченная жизнь, ком. Дивертисментъ.	107	35
№ 3. Воскресенье, 18 сент. Разбойникъ Чуркинъ, драм. Заемныя жены, вод.	339	50
№ 4. Вторникъ, 20 сент. Смерть или позоръ, др. Дивертисментъ.	103	25
№ 5. Среда, 21 сент. Правые и виноватые, ком. Сергѣй Ананьичъ Пятаковъ, вод. Ночь на Ивана купала. Дивертисментъ.	101	50
№ 6. Четвергъ, 22 сент. Горькая судьбина, драм. Соломенная вдовушка, ком.	98	25
№ 7. Пятница, 23 сент. Корневильскіе колокола, оп.	426	—
№ 8. Воскресенье, 25 сент. По морю безъ якоря, ком. Прежде скончались, потомъ повѣнчались, вод. .	183	25
№ 9. Вторникъ, 27 сент. Корневильскіе колокола, оп.	357	80
№ 10. Четвергъ, 29 сент. Красное солнышко, оп.	367	70
№ 11. Суббота, 1 окт. (Утренній). Разбойникъ Чуркинъ, драм.	84	45
№ 12. Воскресенье, 2 окт. Что погубило, драм. Дивертисментъ.	172	50
№ 13. Вторникъ, 4 окт. (Бенефисъ г. Семенова). Красное солнышко, опер.	229	85
№ 14. Среда, 5 окт. Нравственные палачи, др. Графъ-литографъ, вод.	75	50
№ 15. Четвергъ, 6 окт. Отъ судьбы не уйдешь, драм. Новоселье, вод.	74	75
№ 16. Пятница, 7 окт. Красное солнышко, опер.	101	70
№ 17. Воскресенье, 9 окт. Рвачи, ком. Вбалому-ченное счастье, ком. Званый вечеръ съ итальянц., оп.	381	50
№ 18. Вторникъ, 11 окт. (Бенефисъ г. Садовни-		

кова). Деньщикъ, др. Антрактъ. Сеансъ Казенева . 256 80
№ 19. Среда, 12 окт. По разнымъ дорогамъ. Антонъ Антоновичъ Пѣтушковъ, вод. . . . 63 50
№ 20. Четвергъ, 13 окт. (Бенефисъ г. Баскакова). Корневильскіе колокола, опер. 369 95
№ 21. Пятница. 14 окт. Современная барышня, ком. Бокаччіо, опер. (1 актъ). . , . . 184 30
№ 22. Воскресенье, 16 окт. Нищіе духомъ, ком. Простушка и воспитанная, вод. 384 75
№ 23. Вторникъ, 18 окт. (Бенефисъ г. Молодцова). Записки демона, ком. Дивертисментъ. Воспоминаніе сада „Эрмитажъ“, интерм. . . . 177 —
№ 24. Четвергъ, 20 окт. Бокаччіо, опер. . . 373 55
№ 25. Суббота, 22 окт. (Утренній). Бѣдность не порокъ, ком. Дивертисментъ. 52 60
№ 26. (Вечерній). Корневильскіе колокола, опер. 225 20
№ 27. Воскресенье, 23 окт. Кассиръ, ком. Диверт. 374 50
№ 28. Понедѣльникъ, 24 окт. Бокаччіо, опер. . 116 —
№ 29. Вторникъ, 25 окт. (Бенефисъ г-жи Леонидовой). Какъ поживешь, такъ и прослывешь, драм. Ночь послѣ бала, вод. Дивертисментъ. . . . 205 30
№ 30. Четвергъ, 27 окт. (Благотворительный). По морю безъ якоря, драм. Дивертисментъ. . . . 75 —
№ 31. Пятница, 28 окт. (Бенефисъ г-жи Станиславской). Андрей Степанычъ Бука, ком. Красное солнышко (1 актъ). Цыганскія пѣсни въ лицахъ, опер. 330 15
№ 32. Воскресенье, 30 окт. Въ туманѣ, ком. Бокаччіо (1 актъ) опер. 277 25
№ 33. Вторникъ, 1 ноябр. (Бенефисъ г. Фатѣева). Аскольдова Могила, опер. 579 30
№ 34. Четвергъ, 3 ноябр. Свѣтлое марево, ком. Дивертисментъ. . . . . 83 —
№ 35. Пятница, 4 ноябр. Грѣхъ да бѣда на кого не живетъ, драм. Антонъ Антоновичъ Пѣтушковъ, вод. 74 50
№ 36. Воскресенье, 6 нояб. Аскольдова могила, оп. 483 45
№ 37. Вторникъ, 8 ноябр. (Бенефисъ г-жи Піуновой). Дебора, драм. Сцена изъ оперы „Жизнь за

Царя". Дивертисментъ. 429 50
№ 38. Среда, 9 ноябр. Жирофле-Жирофля, опер. 280 55
№ 39. Четвергъ, 10 ноябр. Гувернеръ, ком. Сергѣй Ананьичъ Пятаковъ, вод. 46 75
№ 40. Пятница, 11 ноябр. Красное солнышко, оп. 103 10
№ 41. Воскресенье, 13 ноябр. Дѣти капитана Гранта, феерія . . . . . 260 —
№ 42. Понедѣльникъ, 14 ноябр. Свадьба Кречинскаго, ком. Сцена изъ оперы „Жизнь за Царя". Дивертисментъ. . . . . 142 —
№ 43. Вторникъ, 15 ноябр. Корневильскіе Колокола, опер. 255 40
№ 44. Среда, 16 ноябр. Прекрасная Елена, оп. 304 35
№ 45. Пятница, 18 ноябр. (Бенефисъ дирижера г. Соколова). Птички пѣвчія, опер. . . . 307 30
№ 46. Воскресенье, 20 ноябр. (Утренній). Аскольдова могила, опер. 105 10
№ 47. Понедѣльникъ, 21 ноябр. Жирофле-Жирофля, опер. 284 95
№ 48. Вторникъ, 22 ноябр, (Благотворительный). Испорченная жизнь, ком. Сергѣй Ананьичъ Пятаковъ, вод. . . . . 75 —
№ 49. Среда, 23 ноябр. Бокаччіо, опер. Сцена изъ оперы „Жизнь за Царя." 151 80
№ 50. Четвергъ, 24 ноябр. Каширская старина, драм. Дивертисментъ 117 50
№ 51. Пятница, 25 ноябр. Прекрасная Елена, оп. 148 25
№ 52. Воскресенье, 27 ноябр. Пчела и трутни, ком. Первое волокитство Ришелье, ком. . . . 239 —
№ 53. Вторникъ, 29 ноябр. (Бенефисъ оркестра). Корнарини Дожъ Венеціанскій, опер. . . . 182 80
№ 54. Четвергъ, 1 дек. Матушка-Москва, фарсъ. Птички пѣвчія, опер. . . . . 122 —
№ 55. Пятница, 2 дек. (Бенефисъ г. Завьялова). Горе отъ ума, ком. Сцена изъ Дмитрія Самозванца. Дивертисментъ 350 65
№ 56. Воскресенье, 4 дек. Прахомъ пошло, др.

Всѣ мы жаждемъ любви, опер.	251	25
№ 57. Вторникъ, 6 дек. Кинъ, или Геній и безпутство, драм. Матушка-Москва, фарсъ . , .	285	—
№ 58. Чегвергъ, 8 дек. (Бенефисъ г. Новикова). Глухонѣмой, ком. Апаюнъ (2 й акт.) оп. . . .	523	90
№ 59. Пятница, 9 дек. Корневильскіе колокола, оп.	141	50
№ 60. Воскресенье, 11 дек. (Утренній. Безплатный спектакль для наборщиковъ, въ память 1-го русскаго печатн. Ѳедорова). Деньщ., 1-й ак. Аскол. могила, 3-й ак.	—	—
№ 61. (Вечерній). Нищая, др. Соль супружества, ком. Дивертисментъ.	205	5
№ 62. Понедѣльникъ, 12 дек. Бокаччіо, оп. .	47	75
№ 63. Вторникъ, 13 дек. (Бенефисъ г. Садовникова). Красавецъ мужчина, ком. Вицъ-мундиръ, вод. Дивертисментъ	251	—
№ 64. Четвергъ, 15 дек. (Бенеф. г-жи Бѣлозерской). Сердце и рука, оп.	428	60
№ 65. Пятница, 16 дек. Прославились, ком. Птички пѣвчія, оп. . . . . , .	100	75
№ 66. Воскресенье, 18 дек. Слѣпой и горбатый, драм. Сцен. изъ оперы „Жизнь за Царя". Ночное, лѣт. сц.	236	25
№ 67. Понедѣльникъ, 19 дек. Иванъ Царевичъ феер.	220	50
№ 68. Вторникъ, 20 дек. (Бенефисъ г. Молодцова). Сестра Тереза, драм. Аскольдова могила (3 акт.), оп.	122	15
№ 69. Среда, 21 дек. Сердце и рука, оп. .	107	15
№ 70. Четвергъ, 22 дек. Казнь безбожному, драм. Новоселье, вод.	66	—
№ 71. Понедѣльникъ, 26 дек. (Утренній). Разбойникъ Чуркинъ, драм. Дивертисментъ. . . .	85	35
№ 72. (Вечерній). Иванъ Царевичъ, феерія. .	439	40
№ 73. Вторникъ, 27 дек. (Утренній). Прославились, ком. Дивертисментъ.	24	5
№ 74. (Вечерній). Сердце и рука, оп. . .	343	—
№ 75. Среда, 28 дек. (Бенефисъ суфлера Милютина). Уріэль Акоста, траг. Рыцарь безъ страха и упрека, оп.	221	40
№ 76. Четвергъ, 29 дек. Велизарій, др. Диверт.	271	—

№ 77. Пятница, 30 дек. (Бенефисъ г-жи Радиной). Нашъ другъ Неклюжевъ, ком. Дивертисментъ . . 233 —
№ 78. Воскресенье, 1 янв. Андрей Степанычъ Бука, вод. Прекрасная Елена, оп. . . . 432 —
№ 79. Понедѣльникъ, 2 янв. (Бен. г-жи Зиминой). Картушъ, драм. Въ странѣ крокодиловъ, вод. . 257 35
№ 80. Вторникъ, 3 янв. (Утренній). Корневильскіе колокола, оп. 38 75
№ 81. Среда, 4 янв. (Бенефисъ г-жи Романовской). Горе-доля, драм. Русскія святки, вод. . . 286 90
№ 82. Пятница, 6 янв. Человѣкъ, который смѣется, драм. Сама себя раба бьетъ, коль не чисто жнетъ, вод. 295 50
№ 83. Суббота 7 янв. (Утренній). Иванъ Царевичъ. 143 15
№ 84. Воекресенье, 8 янв. Зеленый островъ, опер. Побѣдителей не судятъ, ком. 504 60
№ 85. Понедѣльникъ, 9 янв. (Благотворительный). Какъ поживешь, такъ и прослывешь, драм. Дивертисм. 75 —
№ 86. Вторникъ, 10 янв. (Бенефисъ г. Боярова). Синяя борода, оп. 154 25
№ 87. Среда, 11 янв. Милочка, ком. Невидимка, вод. 121 75
№ 88. Четвергъ, 12 янв. Побѣдителей не судятъ, ком. Сердце и рука, оп. 122 65
№ 89. Пятница, 13 янв. (Бен. г-жи Леонидовой). Фру-фру, драм. Заемныя жены, вод. . . . 265 60
№ 90. Воскресенье, 15 янв. (Утренній). Казнь безбожному, драм. Дивертисментъ 102 10
№ 91. (Вечерній). 200,000, ком. Царство женщинъ, или свѣтъ на изнанку, вод. . . . 225 50
№ 92. Понедѣльникъ, 16 янв. (Благотворительный). Современная барышня, ком. Птички пѣвчія, оп. 75 —
№ 93. Вторникъ, 17 янв. (Бенефисъ г. Градова). Друзья пріятели, ком. Странное приключеніе, ком. . 652 90
№ 94. Среда, 18 янв. Жирофле - Жирофля, оп. 91 70
№ 95. Четвергъ, 19 янв. (Бенефисъ г. Баскакова). Въ забытой усадьбѣ, драм. Орфей въ аду (олим.) оп. 190 20

№ 96. Пятница, 20 янв. Зеленый островъ, оп. Бабье дѣло, ком. 88 5

№ 97. Воскресенье, 22 янв. Дочь второго полка оп. Красное солнышко, оп. 398 45

№ 98. Понедѣльникъ, 23 янв. Нынѣшняя любовь, ком. Сердце и рука, оп. (2-й акт.) . . . 278 —

№ 99. Вторникъ, 24 янв. (Бенеф. г. Молодцова). Русская свадьба, драм. Бокаччіо (1 акт.), оп. . 99 80

№ 100. Среда, 25 янв. Испанскій дворянинъ, ком. Царство женщинъ, вод. 83 75

№ 101. Четвергъ, 26 янв. (Бенеф. г-жи Піуновой). Медея, драм. Птички пѣвчія, оп. (1 акт.) . . 341 95

№ 102. Пятница, 27 янв. Двѣ сиротки, драм. Знакомые незнакомцы, вод. 97 25

№ 103. Воскресенье, 23 янв. (Утренній). Иванъ Царевичъ, феерія. 47 70

№ 104. (Вечерній). Одно слово министру, ком. Король и поэтъ, ком. Сердце и рука, оп. (1 акт.) 174 55

№ 105. Понедѣльникъ, 30 янв. Ревность, ком. Невидимка, вод. 133 75

№ 106. Вторникъ, 31 янв. (Бенефисъ г. Станиславской). Русалка, оп. Синяя борода (1 акт.), оп. Аполлонъ (1 акт.), оп. 301 5

№ 107. Четвергъ, 2 фев. (Утренній). Казнь безбожному, драм. 40 30

№ 108. (Вечерній). Сердце судило, сердце рѣшило, ком. Рыцарь безъ страха и упрека, оп. . . 146 —

№ 109. Пятница, 3 фев. (Бенефисъ г. Новикова). Гамлетъ (1 акт.), На законномъ основаніи, ком. Мужъ какихъ мало, жена какихъ много вод. Рауль, синяя борода, вод. 495 90

№ 110. Воскресенье, 5 фев. Фатиница, оп. . 292 15

№ 111. Понедѣльникъ, 6 фев. Глухонѣмой, ком. Зеленый островъ, оп. (1 акт.) 113 75

№ 112. Вторникъ, 7 фев. Ликвидація, ком. Дочь второго полка, оп. 172 55

№ 113. Среда, 8 фев. (Благотворительный). Неу-

дачи, драм. Сама себя раба бьетъ, коль не чисто жнетъ, вод. . . . . 75 —

№ 114. Четвергъ, 9 фев. Медея, драм. Прежде скончались, потомъ повѣнчались, вод. . . . 150 —

№ 115. Пятница, 10 фев. (Бенефисъ хора). Кохинхинка, ком. Корневильскіе колокола, оп. . . 122 30

№ 116. Воскресенье, 12 фев. (Утренній). Велизарій, драм. 56 10

№ 117. (Вечерній). Фатиница, оп. Побѣдителей не судятъ, ком. 234 15

№ 118. Понедѣльникъ, 13 фев. (Бенефисъ г. Семенова). Скороспѣлки, оп. Корсаръ. . . . 411 20

№ 119. Вторникъ, 14 фев. Гугеноты, драм. Дивертисментъ. 86 20

№ 120. Среда 15 фев. (Бенеф. г-жи Бѣлозерской). Три мушкетера, оп. Жена артиста. драм. . . 465 20

№ 121. Четвергъ, 16 фев. (Утренній). Стенька Разинъ, драм. Дивертисментъ 115 30

№ 122. (Вечерній). Жирофле-Жирофля, оп. . 169 5

№ 123. Пятница, 17 фев. (Утренній). Аскольдова могила, оп. 170 5

№ 124. (Вечерній). Медея, драм. Красное солнышко, оп. 538 70

№ 125. Суббота, 18 фев. (Утренній). Деньщикъ, драм. 159 5

№ 126. (Вечерній). На распутьи. Дивертисментъ . 377 —

№ 127. Воскресенье, 19 фев. (Утренній). Три мушкетера, оп. 231 15

№ 128. (Вечерній. Бенефисъ г. Новикова). Корневильскіе колокола, оп. (1 акт.). Царская невѣста, драм. Сердце и рука, оп. Вечеръ у И. П. Новикова, или артисты между собой. 624 90

СЕЗОНЪ $18^{84}|_{85}$ года

СОСТАВЪ ТРУППЫ.

Женскій персоналъ.

С. П. Зорина, драматическихъ героинь; Ю. Ф. Строгова, драматическая инженю; А. А. Дарьяльская, грандъ-дамъ. Комическія старухи: Н. А. Рудольфъ, Е. М. Зимина, М. Ѳ. Григорьева; О. М. Смирнова-Иванова, водевильная; Н. Ф. Штольцъ-Туманова, 2-я инженю; А. Ф. Салтыкова, партіи сопрано; Е. С. Станиславская, меццо-сопрано; А. Н. Медведѣва, контральто; А. А. Вольфъ, тоже; Н. А. Надимова, водевильная; Крылова, П. И. Волкова, Л. Ф. Меркель-Самарина, Правдина, Радовичъ, пажи; Второстепенныя роли и хоръ:Островская, Федотова, Баскова, Голикова, Сарская, Балинская, Серебрякова, Карпова, Ярославцева, Михайловская, Цеделеръ, Соколова, Жебринская, Стольская.

Мужской персоналъ.

П. Л. Скуратовъ, драматическій любовникъ; Г. И. Брагинъ, драматическій любовникъ; И. П. Новиковъ, фатовъ и любовниковъ; А. К. Любскій, драматическихъ героевъ; М. Крыловъ, 2 любовниковъ; Н. Медвѣдевъ, простаковъ; И. А. Корсаковъ, резонеръ. Комики: Баскаковъ, Орловъ, Михайловъ; И. И. Печоринъ, бытовыя роли; Кравченко, теноровыя партіи; С. Я. Семеновъ, баритонъ; П. М. Шубинъ-Колокольцевъ, баритонъ; Михайловскій, 2-й любовникъ; Неждановъ, 2-й комикъ. Второстепенныя роли и хоръ: Голубевъ, Дублинскій, Лебедевъ, Галциковъ-Ѳедоровъ, Листвинъ, Кубельскій, Голиковъ, Королевъ, Уткинъ, Правдинъ, Любецкій, Новиковъ, Борисовъ, Рыбачевъ, Малеинъ, Барановскій, Петровъ, Красноярцевъ, Жидкинъ, Шумовскій. Режиссеры: И. П. Новиковъ и Н. А. Корсаковъ; дирижеры: А. Г. Соколовъ и Д. А. Гавриловъ; хормейстеръ Н. Л. Линевъ; помощники режиссера: Борисовъ и Соболевъ; оркестръ изъ 20 человѣкъ; суфлеры: А. М. Милютинъ и А. И. Ивановъ;

декораторы: Михайловъ и Тренинъ; машинистъ М. Соколовъ; бутафоръ Слѣпцовъ; реквизиторъ Шапиро; костюмеръ Крыловъ; парики и прически Ѳ. И. Дозе; кассиръ г. Лиліандеръ. Буфетъ арендовалъ А. П. Гатлеръ за 900 руб; за храненіе платья взималось въ кассѣ при билетѣ—съ ложи 30 коп.; съ партера:—по 10 коп. съ персоны.

Репертуаръ.

	р.	к.
№ 1. Воскресенье, 9 сент. Корневильскіе колокола, опер.	404	20
№ 2. Среда, 12 сент. Ошибки молодости, комед. Дивертисментъ.	178	95
№ 3. Пятница, 14 сент. Зеленый островъ, опер. Русалка, сц.	397	20
№ 4. Воскресенье, 16 сент. Дамская война, ком. Птички пѣвчія, опер.	246	35
№ 5. Вторникъ, 18 сент. Ванька ключникъ, др. Дивертисментъ.	164	15
№ 6. Четвергъ, 20 сент. Корневильскіе колокола, оп.	158	25
№ 7. Пятница, 21 сент. Марія Стюартъ, трагед. Ночное, сцена	189	50
№ 8. Воскресенье, 23 сент. Какъ поживешь, такъ и прослывешь, др. Рыцарь безъ страха и упрека, оп.	275	90
№ 9. Вторникъ, 25 сент. Нищій студентъ, опер.	487	40
№ 10. Среда, 26 сент. Свѣтитъ да не грѣетъ, др. Простушка и воспитанная. вод.	130	45
№ 11. Четвергъ, 27 сент. Злоба дня, др. Сцена изъ оперы „Жизнь за Царя.“	98	20
№ 12. Пятница, 28 сент. Нищій студентъ, опер.	243	40
№ 13. Воскресенье, 30 сент. (Утренній). Доля-горе, др.	57	15
№ 14. Понедѣльникъ, 1 окт. Нищій студентъ, оп.	427	10
№ 15. Вторникъ, 2 окт. Самарскій Донъ-Жуанъ, ком. Слабая струна, вод.	67	50
№ 16. Четвергъ, 4 окт. (Бенефисъ г. Семенова). Станціонный смотритель, др. Красное солышко, опер.	389	30
№ 17. Пятница, 5 окт. Окно во 2-мъ этажѣ, др.		

Зеленый островъ, опер.	42	—
№ 18. Воскресенье, 7 окт. Елизавета, королева Англіи, др. Спиритъ, вод.	194	15
№ 19. Вторникъ, 9 окт. (Бенефисъ г. Баскакова). Жертва за жертву, ком. Фаустъ на изнанку, опер.	300	85
№ 20. Четвергъ, 11 окт. Материнское благословеніе, др. Дивертисментъ.	80	10
№ 21. Пятница, 12 окт. Анжело, др. Красное солнышко, опер.	52	—
№ 22. Воскресенье, 14 окт. (Бенефисъ г. Новикова). Мертвая петля, др. Прекрасная Елена, опер.	432	30
№ 23. Вторникъ, 16 окт. Прачка изъ Беръ-он-Цума, опер.	242	5
№ 24. Четвергъ, 18 окт. Братья Ранцау, комед. Дочь русскаго актера, вод.	75	75
№ 25. Пятница, 19 окт. По морю безъ якоря, ком. Откликнулось сердечко, ком.	97	50
№ 26. Воскресенье, 21 окт. (Утренній). Дугласъ черный, др. Не зная броду, не суйся въ воду, вод.	46	45
№ 27. Понедѣльникъ, 22 окт. Ревизоръ, комед. Простушка и воспитанная, вод.	211	55
№ 28. Среда, 24 окт. (Бенефисъ г-жи Строговой). Каширская старина, др. Сорви голова, вод. . .	161	90
№ 29. Четвергъ, 25 окт. Жена его степенства, ком. Ночное, сц.	54	60
№ 30. Пятница, 26 окт. Отелло, траг. Бѣдовая дѣвушка, вод.	226	40
№ 31. Воскресенье, 28 окт. Чародѣйка, траг. Гамлетъ Сидоровичъ и Офелія Кузьминишна, вод. .	315	20
№ 32. Вторникъ, 30 окт. (Бенефисъ г-жи Зориной). Сумасшествіе отъ любви, др. Не шали съ огнемъ, ком.	363	80
№ 33. Среда, 31 окт. Столичный слетокъ, др. Домовой шалитъ, ком.	29	80
№ 34. Пятница, 2 нояб. (Бенефисъ г-жи Смирновой-Ивановой). Изъ мести, ком. Дивертисментъ. .	335	95
№ 35. Воскресенье, 4 нояб. Темный боръ, комед. Искорка, ком. Дивертисментъ.	278	40

№ 36. Вторникъ, 6 нояб. Докторъ Мошковъ, ком. Женское любопытство, вод.	111	60
№ 37. Среда, 7 нояб. Уріэль Акоста, трагедія. Чашка чаю, ком.	59	75
№ 38 Четвергъ, 8 нояб. Безъ вины виноватые, ком. Хоть умри, а найди дочкѣ мужа, вод. . . .	154	—
№ 39. Пятница, 9 нояб. (Бенефисъ дирижера г. Гаврилова). Разбойники, траг. Она его ждетъ, ком. Сцена изъ оперетки „Легкая кавалерія“. . . .	242	40
№ 40. Воскресенье, 11 нояб. Коварство и любовь, траг. Жена на прокатъ, вод.	227	55
№ 41. Понедѣльникъ, 12 нояб. Гимназистка, ком. На ловца и звѣрь бѣжитъ, вод.	35	50
№ 42. Вторникъ, 13 нояб. (Бенефисъ г. Любскаго). Гамлетъ, траг. Побѣдителей не судятъ, комед. .	644	70
№ 43. Четвергъ, 15 нояб. (Бенефисъ г-жи Рудольфъ). Не ко двору, ком. Дамскій вагонъ, вод. .	219	95
№ 44. Пятница, 16 нояб. Дочь вѣка, др. Тайна женщины, вод.	66	10
№ 45. Воскресенье, 18 нояб. Волчья пасть, др. Дивертисментъ	241	50
№ 46. Среда, 21 нояб. Отелло, траг. Откликнулось сердечко, ком.	459	—
№ 47. Пятница, 23 нояб. (Бенефисъ г. Скуратова). Фаустъ и Мефистофель, др. Не спросясь броду не суйся въ воду, вод.	494	5
№ 48. Воскресенье, 25 нояб. На Волгѣ, комед. Тайна женщины, вод.	167	50
№ 49. Понедѣльникъ, 26 нояб. (Благотворительный). Уріэль Акоста, траг. Гамлетъ Сидоровичъ и Офелія Кузьминишна, вод.	75	—
№ 50. Вторникъ, 27 нояб. (Бенефисъ г. Крылова). Укрощеніе строптивой, ком. Вспышка у домашняго очага, вод.	127	29
№ 51. Пятница, 30 нояб. (Бенефисъ г. Михайлова). Отецъ и дочь, др. Денежные тузы, ком. .	159	90
№ 52. Воскресенье, 2 дек. Чистые и прокажен-		

ные, др. Затѣйница, вод. 207 55
№ 53. Понедѣльникъ, 3 декаб. Дочь ростовщика, др. Бѣдовая дѣвушка, вод. . . . . 75 —
№ 54. Вторникъ, 4 дек. (Бенефисъ г. Печорина). Дмитрій Самозванецъ, др. Несчастіе особаго рода, ком. 354 30
№ 55. Четвергъ, 6 дек. Разбойники Саванскихъ степей, др. Дивертисментъ 163 95
№ 56. Пятница, 7 дек. (Бенефисъ г. Новикова). Мужъ знаменитости, ком. Двѣ женщины противъ одного мужчины, вод. Мужъ гуляетъ, а жена въ шкафу рыдаетъ, вод. 491 45
№ 57. Воскресенье, 9 дек. Лебединая пѣсня, др. Соловей-разбойникъ 94 15
№ 58. Понедѣльникъ, 10 дек. Безъ вины виноватые, ком. Нѣтъ дѣйствія безъ причинъ, вод. . 142 70
№ 59. Вторникъ, 11 дек. (Бенефисъ г. Корсакова). Ледяной домъ, др. Побѣдителей не судятъ, ком. 68 65
№ 60. Воскресенье, 16 дек. Аскольдова могила, оп. 304 35
№ 61. Понедѣльникъ, 17 дек. (Благотворительный). Прачка изъ Беръ-оп-Цума, опер. . . . 75 —
№ 62. Вторникъ, 18 дек. (Бенефисъ г. Шубина-Колокольцева). Прославились, ком. Птички пѣвчія, оп. 47 90
№ 63. Среда, 19 дек. Сердце и рука, опер. . 74 95
№ 64. (Четвергъ, 20 дек. (Бенефисъ дирижера г. Соколова). Зеленый островъ, опер. 55 75
№ 65. Пятница, 21 декаб. (Благотворительный въ пользу инвалидовъ). Омутъ, комед. Рыцарь безъ страха и упрека, опер. . . . . — —
№ 66. Среда, 26 дек. (Утренній). Аскольдова могила, опер. 76 35
№ 67. (Вечерній). Фатиница, опер. . . . 231 85
№ 68. Четвергъ, 27 дек. Апаюнъ, опер. . . 136 30
№ 69. Пятница, 28 дек. (Бенефисъ г. Кравченко). Степной король Лиръ, др. Мушкетеры, опер. . . 222 10
№ 70. Воскресенье, 30 дек. (Утренній). Кара Божія, др. Дивертисментъ. 20 50
№ 71. (Вечерній). Нищій студентъ, опер. . . 244 75

№ 72. Понедѣльникъ, 31 Дек. Мушкетеры, опер. 50 35
№ 73. Вторникъ, 1 янв. Сердце и рука, оп. . 218 70
№ 74. Среда, 2 янв. (Бенефисъ г-жи Медвѣдевой). Дочь тамбуръ-мажора, оп. 235 10
№ 75. Четвергъ, 3 янв. Апаюнъ, оп. . . 92 —
№ 76. Пятница, 4 янв. (Бенефисъ г-жи Салтыковой). Нищій студентъ, оп. 190 50
№ 77. Воскресенье, 6 янв. (Бенефисъ г. Семенова). 4 актъ изъ оп. „Жизнь за Царя“. Сердце и рука, оп. 303 75
№ 78. Понедѣльникъ, 8 янв. Корневильскіе колокола, оп. 108 30
№ 79. Вторникъ, 9 янв. (Бенефисъ г. Баскакова). Рауль, синяя борода, оп. 195 70
№ 80. Четвергъ, 10 янв. Чародѣйка, траг. Дивертисментъ. 126 75
№ 81. Пятница, 11 янв. (Бенефисъ г-жи Строговой). Американка, ком. Русалка. Въ Крыму, вод. . . 169 30
№ 82. Воскресенье, 13 янв. Адріена Лекувреръ, драм. Барышня-крестьянка, вод. 265 95
№ 83. Понедѣльникъ, 14 янв. (Благотворительный). Безъ вины виноватые, ком. Откликнулось сердечко, ком. . . . . 75 —
№ 84. Вторникъ, 15 янв. (Бенефисъ г. Смирновой-Ивановой). Сцена у фонтана изъ Бориса Годунова. Въ царствѣ скуки, ком. . . . . 392 —
№ 85. Среда, 16 янв. Листья шелестятъ, драм. Жениха, жениха! вод. 79 70
№ 86. Четвергъ, 17 янв. Медея, драм. Вспышка у домашняго очага, вод. 149 50
№ 87. Пятница, 18 янв. (Бенефисъ оркестра). Желѣзная маска, драм. Маскарадъ въ лѣтнемъ клубѣ, вод. 142 50
№ 88. Воскресенье, 20 янв. Разрушеніе Помпеи, ком. Полночь на кладбищѣ, драм. . . . 239 70
№ 89. Понедѣльникъ, 21 янв. (Благотворительный). Денежные тузы, ком. Жениха, жениха! вод. . 75 —

№ 90. Вторникъ, 22 янв. (Бенефисъ суфлера г. Милютина). Ришелье др. Водевиль съ переодѣв., вод.	264	30
№ 91. Среда, 23 янв. Мужъ знаменитости, ком. Двѣ женщины противъ одного мужчины, вод. . .	93	—
№ 92. Четвергъ, 24 янв. Не отъ міра сего, др. Вдовушка, вод.	105	60
№ 93. Пятница, 25 янв. (Бенефисъ г. Крылова). Орлеанская дѣва, траг. Слабая струна, вод. . .	316	40
№ 94. Воскресенье, 27 янв. Грѣшница драм. Бѣсенокъ, вод.	253	85
№ 95. Понедѣльникъ, 28 янв. (Бенефисъ г. Скуратова). Макбетъ, траг. Подозрительная личность, вод.	564	70
№ 96. Вторникъ, 29 янв. Чужое имя, ком. Повѣситься, или утопиться, вод.	286	60
№ 97. Среда, 30 янв. Дѣти калитана Гранта, феерія. Ужинъ на американскомъ пароходѣ, вод. .	315	85
№ 98. Четвергъ, 31 янв. (Утренній. Бенефисъ г. Соболева). Тарасъ Бульба, др. Перелетныя птицы, фарсъ.	92	40
№ 99. (Вечерній). Лѣсной бродяга, феерія. Вдовушка, вод.	282	30
№ 100. Пятница, 1 фев. (Утренній). Босоножка, др. Волшебное кокуреку, вод.	179	95
№ 101. (Вечерній). Ришелье, др. Затѣйница, вод.	353	—
№ 102. Суббота, 2 февр. (Утренній). Глухонѣмой. Дивертисментъ	184	30
№ 103. (Вечерній). Дмитрій Самозванецъ, драма. Дивертисментъ	349	90
№ 104. (Утренній). Разрушеніе Помпеи, ком.	112	5
№ 105. (Вечерній. Бенефисъ г. Новикова). Не первый и не послѣдній, ком. Жениха, жениха! вод. Откликнулось сердечко, ком.	667	65

СЕЗОНЪ $18^{85}|_{86}$ года

СОСТАВЪ ТРУППЫ.

Женскій персоналъ.

М. Н. Сеймская, драм. героиня; Мезенцова, грандъ-дамъ; драм. инженю: М. М. Абрамова и В. И. Варламова; Шумская, водевильная; ком. старухи: М. Ф. Григорьева и Ольгина. Вторыхъ комическихъ: Градова, Журавлева, Невская, Борисова, Лавровская, Каменская, Комарго.

Мужской персоналъ.

Иволгинъ, драмат. любовникъ; Новиковъ, фатовъ и любовниковъ; Ильковъ, характ. роли; комики: Лидинъ и Ольгинъ; Горевъ Милановъ, драмат. резонеръ; Радинъ, резонеръ; Старковъ, простакъ; бытовыя роли; Печоринъ и Абрамовъ; вторыя роли: Любецкій, Борисовъ, Дублинскій, Калинниковъ, Листвинъ, Кубельскій, Николаевъ, Григорьевъ; режиссеръ И. П. Новиковъ; помощникъ С. И. Борисовъ; дирижеръ А. Г. Соколовъ; оркестръ изъ 20 челов.; суфлеръ А. М. Милютинъ; декораторъ Т. С. Савичевъ; машинистъ М. Соколовъ; бутафоръ Зоринъ; реквизиторъ Шапиро; костюмеръ Крыловъ; парики и прически Ѳ. И. Дозе; кассиръ П. К. Тимофѣевъ; буфетъ арендовалъ А. П. Гатлеръ за 900 руб. Гастролеры: Е. Н. Горева, М. Т. Козельскій, В. Н. Андреевъ-Бурлакъ, В. В. Чарскій, В. Козловская, Я. И. Шмитовъ.

Репертуаръ.

№ 1. Воскресенье, 8 сент. Доходное мѣсто, ком. Дочь русскаго актера, вод. 235 90

№ 2. Вторникъ, 10 сент. Злоба дня, ком. Тайна женщины, вод. 78 40

№ 3. Среда, 11 сент. По духовному завѣщанію, ком. Антрактъ. А. и Ф., вод. 43 65

№ 4. Четвергъ, 12 сент. Нахлѣбникъ, ком. На

лонѣ природы, ком.	100	90
№ 5. Воскресенье, 15 сент. Расточитель, драм. Мотя, вод.	243	40
№ 6. Понедѣльникъ, 16 сент. Грѣхъ да бѣда на кого не живетъ, драм. Дачеманія, вод. . .	—	—
№ 7. Вторникъ, 17 сент. Гамлетъ, траг. Диверт.	166	90
№ 8. Четвергъ, 19 сент. Демонъ, драм. Сумасшедшая актриса, вод.	145	50
№ 9. Пятница, 20 сент. Самозванецъ Луба, драм. Ошибка въ фальшь не ставится, вод. . . .	90	90
№ 10. Воскресенье, 22 сент. Гроза, драм. Всѣхъ цвѣточковъ болѣ розу я любилъ, вод. . . .	345	75
№ 11. Понедѣльникъ, 23 сент. Тьма и свѣтъ, др. Побѣдителей не судятъ, ком.	114	35
№ 12. Вторникъ, 24 сент. Лизавета Николаевна, ком. Вицъ-мундиръ, вод.	99	30
№ 13. Среда, 25 сент. Тридцать лѣтъ, драм. Шалуны, вод.	54	35
№ 14. Четвергъ, 26 сент. Кручина, драм. Дочь русскаго актера, вод.	159	65
№ 15. Пятница, 27 сент. Дѣтскій докторъ, др. Дивертисментъ	51	40
№ 16. Воскресенье, 29 сент. Безкровное убійство, драм. Дядюшкинъ фракъ и тетушкинъ капотъ, вод.	180	85
№ 17. Вторникъ, 1 окт. Медея, драм. Графъ-литографъ, вод.	208	—
№ 18. Среда, 2 окт. Графиня Клара Д'Обервиль, драм. Сумасшедшая актриса, вод.	31	35
№ 19. Четвергъ, 3 окт. Черезъ край, ком. Веселый вечеръ, вод.	59	10
№ 20. Пятница, 4 окт. Любовь за могилой, др. Соломенная вдовушка, ком. Дивертисментъ. . .	67	80
№ 21. Воскресенье, 6 окт. Простолюдинка, драм. Заемныя жены, вод.	170	15
№ 22. Понедѣльникъ 7 окт. Лизавета Николаевна. ком. Дѣвушка морякъ, вод.	45	65
№ 23. Вторникъ, 8 окт. (Бенефисъ г. Илькова).		

Маскарадъ, драма. Вечеръ въ Соренто, ком. Дивертисментъ 170 5

№ 24. Четвергъ, 10 окт. Рубль, ком. Его Превосходительство, вод. 60 15

№ 25. Пятница, 11 окт. Листья шелестятъ, др. На пескахъ, сцены. 93 80

№ 26. Воскресенье, 13 окт. Трогирскій воевода, трагедія. Марія Стюартъ (3 актъ). Чашка чаю, ком. 222 80

№ 27. Вторникъ, 15 окт. (Бенефисъ г-жи Мезенцовой). Убійство Ковердей, драма. Женщины арестанты, вод. 187 45

№ 28. Среда, 16 окт. (Благотворительный). Горькая судьбина, драма. Дядюшкинъ фракъ и тетушкинъ капотъ, вод. . . . . 75 —

№ 29. Четвергъ, 17 окт. Безъ протекціи, ком. Концертное отдѣленіе квартета братьевъ Земмель. . 76 50

№ 30. Пятница, 18 окт. Гамлетъ, траг. Концертное отд. братьевъ Земмель . . . . . 131 —

№ 31. Суббота, 19 окт. Музыкальный вечеръ братьевъ Земмель. 47 80

№ 32. Воскресенье, 20 окт. Ремесленникъ и вельможа, ком. Концертное отдѣленіе братьевъ Земмель . 188 80

№ 33. Вторникъ, 22 окт. Ванька ключникъ, драм. Бѣда отъ нѣжнаго сердца, вод. Концертное отдѣленіе братьевъ Земмель. 155 70

№ 34. Среда, 23 окт. Въ житейскихъ буряхъ, ком. Концертное отдѣленіе братьевъ Земмель . . . 31 —

№ 35. Четвергъ, 24 окт. (Бенефисъ г. Ольгина). Сестра Тереза, драма. Любовное зелье, оперетка. . 151 80

№ 36. Пятница, 25 окт. Петербургскіе когти, ком. Съѣхались, перепутались и разъѣхались, вод. . . 34 53

№ 37. Воскресенье, 27 окт. Банкъ, акціи и биржа, ком. Антрактъ. Самоубійца, вод. . . . 183 10

№ 38. Вторникъ, 29 окт. Жизнь за мгновенье, др. Дядя Ерофѣевичъ, ком. . . . . 74 —

№ 39. Четвергъ, 31 окт. Тьма и свѣтъ, ком. Водевиль съ персодѣваньемъ, вод. Живыя картины. . 78 65

№ 40. Пятница, 1 нояб. (Бенефисъ г-жи Варламовой). Горнозаводчикъ, ком. Мать преступница, монологъ. Дивертисментъ. 193 50

№ 41. Воскресенье, 3 нояб. Мертвый сильнѣе живого, ком. Сергѣй Ананьичъ Пятаковъ, вод. . . 188 30

№ 42. Вторникъ, 5 нояб. (Гастроли М. Т. Козельскаго). Уріэль Акоста, траг. Соломенная вдовушка, ком. 310 5

№ 43. Среда, 6 нояб. (Съ г. Козельскимъ). Испорченная жизнь, ком. Откликнулось сердечко, ком. . 280 65

№ 44. Четвергъ, 7 нояб. (Тоже). Горе отъ ума, ком. Дочь русскаго актера, вод. 352 40

№ 45. Пятница, 8 нояб. (Тоже). Коварство и любовь, траг. Которая изъ двухъ? ком. . . . 451 65

№ 46. Воскресенье, 10 нояб. (Тоже). Нарцисъ, драма. Кто вынетъ узелъ, тому и титулярный совѣтникъ, вод. 583 90

№ 47. Вторникъ, 12-го нояб. (Тоже). Шейлокъ, драма. Шалунья, сцена. Дивертисментъ . . . 441 70

№ 48. Среда, 13 нояб. (Тоже). На жизненномъ пиру, ком. Бѣдовая дѣвушка, вод. . . . 412 75

№ 49. Четвергъ, 14 нояб. (Бенефисъ г. Козельскаго). Отъ судьбы не уйдешь, драма. Ямщики, вод. 632 90

№ 50. Пятница, 15 нояб. (Съ г. Козельскимъ). Разбойники, траг. Прежде маменька, ком. . . 402 30

№ 51. Воскресенье, 17 нояб. (Тоже). Женитьба Бѣлугина, ком. Что и деньги безъ ума, вод. . . 453 30

№ 52. Вторникъ, 19 ноябр. (Тоже). Семья преступника, драм. На узелки, вод. 368 35

№ 53. Среда, 20 ноябр. (Тоже). Горе-злосчастье, др. Хочу быть актрисой, вод. 502 90

№ 54. Пятница. 22 ноябр. (Тоже). Кинъ, драм. Капризница, ком. 388 35

№ 55. Воскресенье, 24 нояб. Степь матушка, ком. Новоселье, вод. 120 60

№ 56. Понедѣльникъ, 25 ноябр. Простая исторія, ком. Жена на прокатъ. 32 55

№ 57. Среда, 27 ноябр. (Бенефисъ г-жи Сейм-

ской). Побѣжденный Римъ, траг. Женщина Отелло, вод. 158 65

№ 58. Четвергъ, 28 ноябр. Трогирскій воевода, траг. Чудо нашего столѣтія, вод. 32 50

№ 59. Пятница, 29 ноябр. (Бенефисъ г. Лидина). Въ родственныхъ объятіяхъ, ком. Прежде скончались, потомъ повѣнчались, вод. 57 55

№ 60. Воскресенье, 1 дек. Расточитель, драм. Сумасшедшая актриса, вод. 30 80

№ 61. Понедѣльникъ, 2 дек. Ограбленная почта, драм. Дивертисментъ 128 40

№ 62. Вторникъ, 3 дек. (Гастроли г. Андреева-Бурлака). Кручина, драм. Шалуны, вод. . . . 461 15

№ 63. Среда, 4 дек. (Тоже). Лѣсъ, ком. Сц. Бурлака. 573 95

№ 64. Пятница, 6 дек. (Бенефисъ г. Бурлака). Надо разводиться, ком. Разсказъ Мармеладова. Самоубійца, вод. 650 30

№ 65. Воскресенье, 8 дек. (Гастроли Е. Н. Горевой). Адріена Лекувреръ, др. Бумагоманія, вод. . 376 40

№ 66. Понедѣльн., 9 дек. (Тоже). Марія Стюартъ, тр. Антонъ Антоновичъ Пѣтушковъ, вод. . . 267 55

№ 67. Вторникъ, 10 дек. (Тоже). Дитя, др. Диверт. 244 80

№ 68. Среда, 11 дек. (Тоже). Гдѣ любовь, тамъ и напасть, драм. Хочу быть актрисой, вод. . . 169 90

№ 69. Четвергъ, 12 дек. (Тоже). Нищіе духомъ, ком. Ночное, сцен. 252 10

№ 70. Пят., 13 дек. (Бен. г. Старкова, съ уч. г-жи Горевой). Дебора, драм. Мать преступница, монол. Див. 185 25

№ 71. Воск., 15 дек. (Съ уч. г-жи Горевой). Сумасшествіе отъ любви, др. Вѣчный жидъ въ новомъ родѣ, вод. 228 20

№ 72. Понедѣльникъ, 16 дек. (Тоже). Медея, драм. Простушка и воспитанная, вод. 281 35

№ 73. Вторникъ, 17 дек. (Тоже. Бенефисъ г. Печорина). Послѣдняя жертва, др. Она его ждетъ. Записки сумасшедшаго. 261 10

№ 74. Среда, 18 дек. (Благотворительный). Листья шелестятъ, др. Ночное, сцена. . . . . 75 —

№ 75. Четвер., 19 дек. (Съ г-жей Горевой). Василиса

Мелентьева, др. Дивертисментъ	295	90
№ 76. Пятница, 20 дек. (Съ г-жей Горевой). Маргарита Готье, др. Тесть и зять, вод. . . .	489	—
№ 77. Воскресенье, 22 дек. Преступленіе и наказаніе, др. Козелъ отпущенія, вод. . . .	181	5
№ 78. Четвергъ, 26 дек. (Утренній). Уголино, др. Дивертисментъ	58	15
№ 79. (Вечерній). Богдадскіе пирожники, феерія. Ищутъ жену, ком.	273	65
№ 80. Пятница, 27 декабря. (Бенефисъ г. Новикова). Площадной Фигляръ, др. Секретъ отъ тещи, вод. Онъ не онъ, она не она, вод. . . .	431	80
№ 81. Суббота, 28 дек. (Утренній). Кузнецъ Вакула, ком.	117	70
№ 82. Воскресенье, 29 дек. (Утренній). Сейчасъ мой выходъ, драм. этюдъ. Ночная охота, ком. .	13	95
№ 83. (Вечерній). Горемыка скиталецъ. драм. По усамъ текло, а въ ротъ не попало, ком. . .	189	40
№ 84. Понедѣльникъ, 30 дек. (Бенефисъ суфлера г. Милютина). Старый баринъ. ком. Дивертисментъ .	261	15
№ 85. Вторникъ, 31 дек. Князь Серебрянный, др. Дивертисментъ	72	70
№ 86. Среда, 1 янв. 1886 г. Комедія о россійскомъ дворянинѣ Фролѣ Скобѣевѣ. Дивертисментъ .	95	30
№ 87. Четвергъ, 2 янв. (Бенефисъ дирижера г. Соколова). Темный боръ, ком. Еще Русланъ и Людмила, вод. Дивертисментъ	173	30
№ 88. Пятница, 3 янв. (Бенефисъ декоратора г. Савичева). Волшебныя пилюли, вод. . . .	221	25
№ 89. Понедѣльникъ, 6 янв. Кашпрская старина, др. Бабы-вояки, фарсъ	169	10
№ 90. Вторникъ, 7 янв. Чистые и прокаженные, др. Бумагоманія, вод.	123	15
№ 91. Среда, 8 янв. (Гастроли В. Н. Андреева-Бурлака). Бѣдность не порокъ, ком. На пескахъ, сцена	156	60
№ 92. Четвергъ, 9 янв. (Тоже). Чужое добро въ прокъ нейдетъ, др. Ан. Ан. Пѣтуховъ, вод. . .	234	75

№ 93. Пятница, 10 янв. (Тоже. Бенефисъ г. Илькова). Свѣтитъ да негрѣетъ, ком. Волжскія сцены. Я женюсь, вод. 484 95

№ 94. Воскресенье, 12 янв. (Тоже). Ревизоръ, ком. Жена на прокатъ, вод. 579 65

№ 95. Вторникъ, 14 янв. (Тоже. Бенефисъ г. Иволгина). Горькая судьбина, др. Онъ не онъ, она не она, вод. 169 40

№ 96. Среда, 15 янв. (Съ Андреевымъ-Бурлакомъ). Свадьба Кречинскаго, ком. Хочу быть актрисой, вод. 106 75

№ 97. Четвергъ, 16 янв. (Тоже). Іудушка, драм. С. А. Пятаковъ, вод. . . . . 238 —

№ 98. Пятница, 17 янв. (Тоже. Бенефисъ Ольгина и Шумской). Крахъ банка, Женился и запутался, вод. 64 27

№ 99. Воскресенье, 19 янв. (Тоже). Шутники, ком. Нѣтъ дѣйствія безъ причины, вод. . . . 308 45

№ 100. Понедѣльникъ, 20 янв. (Бенефисъ Андреева-Бурлака). Мечтатели, ком. Записки сумасшедшаго, Дивертисментъ 364 10

№ 101. Вторникъ, 21 янв. (Гастроли В. В. Чарскаго). Отелло, траг. Зять съ шпинатомъ и салатомъ, вод. 285 10

№ 102. Среда, 22 янв. (Съ г. Чарскимъ) Ришелье, др. Дивертисментъ 118 15

№ 103. (Благотворительный). Петербургскіе когти, Вицъ-мундиръ, вод. . . . . 75 —

№ 104. Пятница, 24 янв. (Бенефисъ г-жи Григорьевой). Побѣдителей не судятъ, ком. Баловень, ком. 332 10

№ 105. Воскресенье, 26 янв. (Съ Чарскимъ). Актеръ Яковлевъ, др. Служанка госпожа, вод. . . 263 60

№ 106. Понедѣльникъ, 27 янв. (Въ пользу инвалидовъ). Каширская старина, др. Дивертисментъ . — —

№ 107. Вторникъ, 28 янв. (Съ Чарскимъ. Бенефисъ г-жи Абрамовой). Ромео и Юлія, траг. Дилетантъ 5 яруса, вод. Дивертисментъ . . . 421 85

№ 108. Среда, 29 янв. (Съ Чарскимъ). Разбой-

ники, траг. Бѣдовая бабушка, вод. . . . 90 25
№ 109. Четвергъ, 30 янв. (Тоже). Укрощеніе строптивой, ком. Голь на выдумки хитра, вод. . . 88 —
№ 110. Пятница, 31 янв. (Съ Чарскимъ и Горевой. Бенефисъ г. Новикова). Любовь и предразсудокъ, ком. Когда-бъ онъ зналъ, ком. Вспышка у домашняго очага, вод. 749 75
№ 111. Воскресенье, 2 фев. (Бенефисъ г. Чарскаго). Король Лиръ, траг. Дивертисментъ. . . 381 25
№ 112. Понедѣльникъ, 3 фев. (Благотворительный). Гроза, др. Дивертисментъ . . . . . 75 —
№ 113. Вторникъ, 4 фев. (Бенефисъ г-жи Сеймской). Дочь Іоана III, др. Картинка съ натуры, сцена 65 40
№ 114. Среда, 5 фев. Хижина дяди Тома, драм. Дачеманія, вод. 34 70
№ 115. Четвергъ, 6 фев. (Гастроли г-жи Козловской и г. Шмитова). Надо разводиться, ком. Бѣдовая дѣвушка, вод. 37 65
№ 116. Пятница, 7 фев. (Бенефисъ г. Лидина). Сверчокъ, др. Откликнулось сердечко, ком. . 28 90
№ 117. Воскресенье, 9 фер. Свадьба Фигаро, ком. Ночное, сцена 147 45
№ 118. Понедѣльникъ, 10 февр. (Благотвор.) Доходное мѣсто, ком. А. А. Пѣтушковъ, вод. . . 75 —
№ 119. Вторн., 11 фев. (Съ уч. г-жи Козловской и г. Шмитова). Фаустъ, тр. Цирюльникъ на пескахъ, вод. 64 5
№ 120. Среда, 12 фев. (Тоже. Бенефисъ г. Печорина). Во кругъ огня не летай, ком. Маруся, вод. . . 34 35
№ 121. Четвергъ, 13 фев. (Тоже). Безприданница, ком. Бѣдовая дѣвушка, вод. 18 60
№ 122. Пятница, 14 фев. (Бенефисъ г-жи Козловской и г. Шмитова) Въ царствѣ скуки, ком. Боккачіо, оперетка 136 80
№ 123. Воскресенье, 16 фев. (Гастроли г-жи Горевой), Сумасшествіе отъ любви, драма. Простушка и воспитанная, водев. 558 35
№ 124. Понедѣльникъ, 17 фев. (съ г-жей Горевой, въ

бенеф. Илькова). Мертвая петля, др. Мочалка, сц. Див. 421 30
№ 125. Вторникъ, 18 фев. (Съ Горевой). Маргарита Готье, др. Шалуны, вод. 292 50
№ 126. Среда, 19 фев. (Съ Горевой). Месть женщины, др. Ямщики, вод. . . . . 293 —
№ 127. Четвергъ, 20 фев. (Утренній), Вотъ такъ пилюли, водев. 75 55
№ 128. (Вечерній. Съ Горевой). Воровка дѣтей, драма. Дивертисментъ 211 90
№ 129. Пятница, 21 фев. (Утренній). (Бенефисъ Борисова. Съ Горевой). Ошибки молодости, комед. Сейчасъ мой выходъ, др. эт. Дивертисментъ . . 183 5
№ 130. (Вечерній. Съ Горевой). Медея, драма, На пескахъ, сцен. 609 90
№ 131. Суббота, 22 фев. (Утренній). Трогирскій воевода, траг. Ночное, сцен. 143 80
№ 132. (Бенефисъ Е. Н. Горевой). Марія Стюартъ, траг. Супружеское счастье, ком. 878 50
№ 133. Воскресенье, 23 фев. (Утренній. Съ Горевой). За монастырской стѣной, др. Дочь русскаго актера, вод. 351 40
№ 134. (Вечерній. Съ Горевой, въ бенефисъ И. П. Новикова). Кошка и мышка, др. Разлука также наука, ком. Чего на свѣтѣ не бываетъ, вод. . 881 75

Въ заключеніе приведемъ общія цифровыя данныя о состояніи театральнаго дѣла за послѣдніе шесть сезоновъ.

Всего въ сезоны:	$18^{80}/_{81}$.	$18^{81}/_{82}$.	$18^{82}/_{83}$.	$18^{83}/_{84}$.	$18^{84}/_{85}$.	$18^{85}/_{86}$.
Дано спектаклей . .	129	115	124	128	105	134
Изъ нихъ утреннихъ .	13	13	8	16	8	6
Бенефисныхъ . .	35	27	34	29	26	24
Благотворительныхъ .	5	4	7	5	5	6

Воскресныхъ . .	25	22	24	20	17	21
Съ гастролерами . .	—	—	—	—	—	60
Общій сборъ . .	20497р.	19423р.	25625р.	28018р.	21561р.	29480р.
Утренніе спектакли (отъ 14 до 351 руб.) въ среднемъ выводѣ (за каждый спектакль) дали	Р. 56	Р. 74	Р. 130	Р. 96	Р. 96	Р. 126
Бенефисные (отъ 29 до 882 руб.) въ среднемъ выводѣ каждый . .	251	283	320	312	282	264
Воскресные (отъ 31 до 625 р.) въ среднемъ выводѣ каждый . .	206	237	285	321	272	254
Всѣ прочіе (въ томъ числѣ и утрен.) въ средн. выводѣ каждый . .	95	103	118	158	155	202
Драмъ и траг. дано было	44	46	59	39	43	75
Комедій . . .	70	55	40	30	27	49
Оперетокъ . . .	—	—	—	49	28	—
Каждый драм. спектакль въ средн. выводѣ далъ .	189	193	238	194	215	255
Каждый спектакль ком. далъ . . .	179	172	197	211	198	198
Каждый опереточный .	—	—	—	260	225	—

Спеклакли съ гастролерами:

Съ М. Т. Козельскимъ (отъ 281 до 633 р.) въ среднемъ выводѣ каждый . . . . . 428 р.
Съ Е. Н. Горевой (отъ 170 до 882 р.) . . 337 „
„ Андреевымъ-Бурлакомъ (отъ 64 до 650 р.) . 337 „
„ В. В. Чарскимъ (отъ 90 до 422 р.) . . 235 „
„ Козловской и Шмитовымъ (отъ 18 до 137 р.) 58 „

САМАРСКІЙ ГОРОДСКОЙ ВОДОПРОВОДЪ.

Вопросъ объ устройствѣ водопровода возникъ въ Самарской городской думѣ еще въ 1856 г., вскорѣ послѣ опустошительныхъ пожаровъ въ 1848, 1850, 1854 и 1856 г.г. Въ 1857 и 1858 г.г. были произведены необходимыя предварительныя изысканія въ видахъ осуществленія водопровода, а въ 1864 г. городское общество утвердило постройку водопровода, ассигновавъ на это дѣло изъ своихъ капиталовъ 70 тысячъ. Въ іюнѣ 1865 года дѣло сооруженія водопровода подвинулось на столько, что проэктъ его, разсмотрѣнный въ главномъ управленіи путей сообщенія, былъ утвержденъ министромъ внутреннихъ дѣлъ и 5 іюля 1865 г. городскою думою уже были назначены торги на отдачу съ подряда самаго сооруженія. На вызовъ построить водопроводъ, съ весьма выдодными для города предложеніями, явился торговый домъ Фрума и К°. Но коммисія, избранная по этому вопросу гороскою думою, нашла необходимымъ предложить, съ своей стороны, Фруму измѣнить нѣкоторые пункты сдѣланнаго имъ заявленія; тогда Фрумъ, воспользовавшись непринятіемъ его предложенія коммисіей, взялъ его назадъ, вслѣдствіе невыгодности для него предпріятія. Послѣдовавшее вскорѣ послѣ этого введеніе новаго городового положенія побудило Министерство вчутр. дѣлъ передать вопросъ о водопроводѣ на разсмотрѣніе и рѣшеніе новой думы. Дума избрала особую коммисію, которая и выработала основанія для водопровода въ Самарѣ. Но такъ какъ въ думу не поступало подходящихъ подъ эти основанія предложеній, то вопросъ объ устройствѣ водопровода въ Самарѣ оставался открытымъ до 1885 года. (*) Въ этомъ году, на произведенный городскимъ обществомъ, съ Высочайшаго соизволенія,

(*) „Двадцатипятилѣтіе“ Самары—П. Алабина, стр. 645—646.

заемъ въ 400 тысячъ рублей, посредствомъ выпуска 6% облигацій на 40 лѣтъ, приступлено къ сооруженію водопровода.

Нынѣ Самарскій водопроводъ является почти исключительнымъ сооруженіемъ этого рода не только у насъ въ Россіи, но и вобще въ Европѣ (*) по своимъ спеціальнымъ приспособленіямъ въ тушеніи пожаровъ, которые для русскихъ городовъ представляютъ собою положительное бѣдствіе. Въ виду этого считаемъ полезнымъ дать здѣсь хотя краткое описаніе водопровода.

Вода собирается колодцами на берегу р. Волги и извлекается изъ нихъ, при посредствѣ всасывающихъ трубъ, въ количествѣ до 400,000 ведеръ въ сутки, паровымъ насосомъ, установленнымъ въ шахтѣ на глубинѣ 7-ми саженъ и поднимается имъ въ резервуаръ, расположенный на поверхности земли, рядомъ съ упомянутой шахтой.

Изъ этого резервуара вода другими насосами, помѣщающимися въ главномъ водоподъемномъ зданіи доставляется непосредственно въ городскую водопроводную сѣть трубъ, изъ которой и разбирается жителями, при посредствѣ домовыхъ водопроводовъ и 16-ти водоразборовъ, расположенныхъ въ различныхъ пунктахъ города.

Для полнаго обезпеченія водоснабженія, какъ въ упомянутой шахтѣ, такъ и въ главномъ водоподъемномъ зданіи, кромѣ машинъ, постоянно подающихъ воду, имѣются еще по двѣ машины такой же силы,—запасныя, которыя немедленно могутъ быть пущены въ дѣйствіе въ случаѣ остановки, по какой либо причинѣ, машинъ работающихъ.

Всѣ водоподъемныя машины особаго американскаго типа работаютъ съ перемѣнною скоростью, подавая постоянно столько въ городъ воды, сколько требуется и въ обыкновенное время подъ такимъ напоромъ, какой необходимъ для того, чтобы вода поднималась въ верхніе этажи домовъ; во время же пожаровъ работаютъ подъ увеличеннымъ напоромъ на столько, что изъ пожарныхъ кранновъ, при посредствѣ привернутыхъ къ нимъ рукавовъ съ брандспойтами, вода можетъ выбрасываться струями *высотою до*

(*) Въ Америкѣ подобныхъ водопроводовъ за послѣднія 15 лѣтъ устроено уже больше 270.

12 саж. и дальнобойкостью до 25 саж. въ самомъ высокомъ пунктѣ города.

Пожарные краны расположены по всѣмъ улицамъ города, по которымъ проходятъ водопроводныя трубы (трубъ проложено около 26 верстъ), на разстояніи 40—50 саженъ другъ отъ друга. Эти краны такого устройства, что къ каждому изъ нихъ можетъ быть привернуто отъ одного до 4-хъ пожарныхъ рукавовъ съ брандспойтами.

Количество воды, которое можетъ быть выбрасываемо изъ этихъ кранова на горящее зданіе, въ произвольномъ пунктѣ города, *равняется 200 ведрамъ въ минуту*, при чемъ могутъ дѣйствовать отъ одной до 6-ти струй.

Вмѣстѣ съ водопроводомъ, какъ принадлежность его, устроено въ городѣ телефонное сообщеніе между пожарными частями и водоподъемнымъ зданіемъ и, такъ называемая, электрическая сигпализація, заключающаяся въ слѣдующемъ.

Въ различныхъ пунктахъ города, на видныхъ мѣстахъ, поставлены пожарные сигнальные ящики, соединенные телеграфными проводами съ центральною станціею телефоновъ. Лицо, замѣтившее въ какомъ либо мѣстѣ города пожаръ, отворяетъ ближайшій сигнальный ящикъ, и, повертываніемъ находящейся въ немъ ручки, даетъ сигналъ о пожарѣ. Возбужденный при этомъ электрическій токъ проходитъ въ центральную станцію, производитъ здѣсь звонъ и открываетъ нумеръ, указывающій мѣсто пожара. Вмѣстѣ съ этимъ, во всѣхъ пожарныхъ частяхъ, и при водоподъемномъ зданіи, звонятъ спеціально устроенные электрическіе колокола. Сигналистъ центральной станціи въ тоже время сообщаетъ по телефону во всѣ пожарныя части—куда слѣдуетъ ѣхать пожарнымъ.

По полученіи пожарнаго сигнала въ водоподъемномъ зданіи, машинистъ немедленно усиливаетъ дѣйствіе машинъ и начинаетъ подавать воду въ городъ подъ пожарнымъ напоромъ. Такимъ образомъ достигается то, что пожарные, по сигналу быстро прискакавъ на пожаръ, съ одними только пожарными рукавами,—безъ трубъ и бочекъ,—и привернувъ эти рукава къ пожарно-водопроводнымъ кранамъ, могутъ немедленно получать изъ двухъ та-

кихъ крановъ до 200 ведеръ воды въ каждую минуту, въ видѣ 3—6-ти струй, по 12 саженъ высотою каждая.

Пожарное количество воды опредѣлено въ 150 ведеръ въ минуту, доставляемыхъ подъ увеличеннымъ пожарнымъ напоромъ, который, въ видахъ обезпеченія притока воды къ пожарнымъ кранамъ, долженъ автоматически прекращать расходъ воды въ водоразборные столбы и въ дома во время пожаровъ.

Этотъ пожарный напоръ можетъ быть съ успѣхомъ полученъ только въ томъ случаѣ, если вода расходуется въ количествѣ, на которое разсчитано въ проэктѣ, т. е. не превосходящемъ 150 ведеръ въ минуту, чему соотвѣтствуютъ три пожарныя струи въ $^{7}/_{8}$ дюйма діаметромъ и 12 саженъ вышиной.

Успѣхъ при тушеніи пожаровъ зависитъ, конечно, и отъ того, какъ быстро по возникновеніи пожара противопожарныя средства будутъ употреблены въ дѣло. Эта быстрота, невозможная при обыкновенныхъ каланчахъ, перевозныхъ пожарныхъ трубахъ и т. д.,—вышеупомянутымъ устройствомъ водопровода легко достигается; далѣе та масса воды, которая безъ всякаго труда можетъ быть выбрасываема прямо изъ водопровода на горящее зданіе, въ продолженіи произвольнаго времени,—при обыкновенныхъ пожарныхъ трубахъ, съ подвозною къ нимъ водою въ бочкахъ,—положительно не мыслима.

Насколько дѣйствительно Самарскій водопроводъ является могущественнымъ средствомъ для борьбы съ пожарами,—это блистательно было доказано на дѣлѣ уже въ первые два года его существованія. За это время городъ не разъ подвергался страшной опасности отъ возникавшихъ въ лѣтніе жары, при страшной бурѣ, пожаровъ въ самыхъ благопріятныхъ для моментальнаго распространенія огня пунктахъ (*) и, благодаря дѣйствію водопровода, всегда отдѣлывался только крайне назначительными убытками,—такъ какъ жертвою пламени являлось всегда только то, что уже было уничтожено пожаромъ до прибытія пожарной команды съ рукавами и начала дѣйствія пожарно-водопроводныхъ крановъ.

(*) Въ особенности слѣдуетъ отмѣтить пожары, бывшіе въ 1887 году: 24 мая на Казанской улицѣ, 26 іюня на лѣсной пристани и 25 августа на Троицкомъ базарѣ.

По общему мнѣнію жителей города, уже въ первый годъ своего существованія, самарскій водопроводъ защитилъ отъ огня одного только недвижимаго имущества на такую сумму, которая, по меньшей мѣрѣ, должна равняться стоимости устройства всего водопровода. Тѣмъ не менѣе, нельзя забывать того, что хотя сильны струи Самарскаго противопожарнаго водопровода, но, въ случаѣ большихъ, исключительныхъ пожаровъ, число ихъ можетъ оказаться недостаточно и потому страхованіе, какъ мѣра предупреждающая убытки, не должна быть пренебрегаема. (*)

Самарскій водопроводъ устроенъ въ 1886 году, по проэкту инженера Н. П. Зимина, московскою фирмою Бр. Бромлей и К°. Сооруженіе его обошлось городу, со всѣми пожарными приспособленіями и электрическою сигнализаціей, при длинѣ городской сѣти трубъ въ 26 верстъ,—въ 420,000 руб. сер.

Стоимость эксплоатаціи опредѣляется въ 18,000 руб. въ годъ, такъ что, исходя изъ этой суммы, доставка въ городъ водопроводомъ *каждыхъ ста ведеръ воды обходится отъ 2-хъ до 3-хъ коп.*, или отъ 4-хъ до 6-ти коп. за 100 ведръ, если, кромѣ расхода на эксплоатацію, принимать во вниманіе и расходъ, около 20 т. р. въ годъ, на уплату процентовъ и погашеніе капитала, употребленнаго на устройство всего водопровода.—Такимъ образомъ, по сравненіи съ другими русскими городами, имѣющими у себя водопроводы,—стоимость доставки воды въ городъ Самарскимъ водопроводомъ является крайне незначительная, несмотря на его особыя спеціальныя приспособленія для тушенія пожаровъ.

Что же касается качества воды Самарскаго водопровода, то, по произведенному въ Москвѣ, въ лабораторіи профессора

(*) „Сам. Газ.“, 1887 г. № 106 (Письмо въ редакцію Н. П. Зимина).

Морковникова, химическому анализу ея, получились слѣдующіе результаты:

	Вода изъ водопроводныхъ колодцевъ Самарск. водопров. взятая 13 декабря 1887 г. при температ. ея +8,5° Реом.	Вода изъ волжскаго пріемника Самарск. водопровода, взятая 17 декабря 887 г., при температурѣ ея + 5° Реом.
	Въ 100.000 част. воды найд.	
1) Прозрачность, цвѣтъ и запахъ - -	Совершенно прозрачна и безъ запаха.	Желтовато окрашена и безъ запаха.
2) Суспендированныхъ веществъ:		
а) высушенныхъ при 100° Ц - -	нѣтъ.	0,65
б) прокаленныхъ - - - - - - -	нѣтъ.	0,58
3) Сухого остатка, полученнаго при выпариваніи воды и высушиваніи его при 180° Ц. - - - - - - - - -	75.68	33,95
4) Остатка послѣ прокаливанія - - -	70,48	30,75
5) Окиси кальція Ca O - - - - -	19,37	9,59
6) — магнія Mg O - - - - -	5,54	2,54
7) — натрія Ma_2 O - - - - -	8,84	2,23
8) — калія K_2 O - - - - -	0,34	*)
9) — желѣза и глинозема Fe_2 O_3 + Al_2 O_3 - - - - - - - -	0,19	0,19
10) Амміаку NH_3 - - - - - - -	нѣтъ.	нѣтъ.
11) Сѣрной кислоты SO_3 - - - - -	19,38	7,39
12) Хлоры Cl - - - - - - -	8,73	0,94
13) Кремнезема Si O_2 - - - - -	1,13	1,01
14) Фосфорной кислоты - - - - -	слѣды.	слѣды.
15) Азотной кислоты - - - - - -	нѣтъ.	нѣтъ.
16) Азотистой кислоты - - - - -	нѣтъ.	нѣтъ.
17) Углекислоты свободной и полусвязанной CO_2 - - - - - - - - -	11,80	6,10
18) Марганцовокаліевой соли потребовалось		

*) Количество калія незначительно, а потому и не опредѣлено

на окисленіе растворенныхъ органическихъ веществъ - - - - - - -	0,62	2,71
19) или кислорода для ихъ окисленія -	0,16	0,69
20) Общая жесткость въ нѣмецкихъ градусахъ - - - - - - - - - -	27,12	13,15
21) Общая жесткость въ французскихъ градусахъ - - - - - - - - -	48,75	28,48

Комбинируя данныя анализовъ, получаются слѣдующія вѣроятныя соли, содержащіеся въ обоихъ образцахъ водъ:

Въ 100.000 частяхъ водъ:	Въ водѣ изъ водосборныхъ колодцевъ Самарскаго водопровода.	Въ водѣ волжскаго пріемника Самарскаго водопровода.
1) Углекислаго кальція $Ca\ CO_3$ - -	21,44	10,16
2) — магнія $CO_3\ Mg$ - -	4,28	5,33
3) Сѣрнокислаго кальція $SO_4\ Ca$ -	17,89	9,47
4) — магнія $SO_4\ Mg$ - -	10,50	нѣтъ.
5) — натрія $SO_4\ Na_2$ - -	3,30	3,22
6) Хлористаго калія KCl - - - -	0,53	. . . . .
7) — натрія Na Cl - - -	13,97	1,55
8) Окиси желѣза и глинозема $Fe_2\ O_3 + Al_2\ O_3$ - - - - - - - - -	0,19	0,19
9) Кремнезема $Si\ O_2$ - - - - -	1,13	1,01
	73,23	30,91
10) Свободной углекислоты CO_2 - -	0,13	нѣтъ.

Примѣчаніе: Такъ какъ известь и магнезія находятся въ водѣ въ видѣ кислыхъ углекислыхъ солей, то, приводя ихъ къ общей суммѣ солей, какъ это обыкновенно притято, въ видѣ среднихъ солей, настоящій вѣсъ ихъ получится слѣдующій:

Двууглекислаго кальція $(CO_3\ H)_2\ Ca$	34,73	16,46
— магнія $(CO_3\ H)_2\ Mg$	7,44	9,27

О КОЛОНІИ
для
МАЛОЛѢТНИХЪ ПРЕСТУПНИКОВЪ.

I (*).

Въ числѣ многихъ вопросовъ, возбуждавшихся въ разное время Самарскимъ губернскимъ земствомъ, есть одинъ вопросъ, доселѣ не получившій реальнаго осуществленія, хотя не подлежитъ ни какому сомнѣнію, что если въ моментъ возбужденія этого вопроса въ его немедленномъ осуществленіи ощущалась насущная необходимость, то и нынѣ эта необходимость не только не миновала, но ощущается едва-ли не болѣе даже, чѣмъ прежде. Мы говоримъ о возникшемъ 18 лѣтъ тому назадъ (въ 1871 году) въ нашемъ губернскомъ земствѣ проэктѣ устройства близъ г. Самары „ремесленно-земледѣльческой колоніи“ для малолѣтнихъ преступниковъ и вообще для бездомовыхъ молодыхъ людей мужского пола.

Еще въ 1869 году, „въ средѣ присяжныхъ засѣдателей одной изъ сессій угол. отдѣленія Самарскаго окружнаго суда въ г. Самарѣ, состоялось постановленіе о необходимости устройства близъ г. Самары ремесленно-земледѣльческой колоніи для малолѣтнихъ преступниковъ мужского пола, несовершеннолѣтнихъ бродягъ, нищихъ, круглыхъ сиротъ и неимѣющихъ средствъ къ жизни“, причемъ, для осуществленія этой мысли, сдѣланъ былъ нѣкоторый, правда незначительный, денежный взносъ (199 р.), помѣщенный, для приращенія процентовъ, въ Волжско-Камскій банкъ **).

Въ 1871 году вопросъ объ устройствѣ исправительной колоніи возбужденъ былъ тремя гласными губернскаго земства:— гг. Алабинымъ, Тургеневымъ и Санинымъ, при чемъ первый изъ

(*) По статьѣ г. Х. „Забытый вопросъ“— Сам. Газета“ 1887, №№ 69, 70, 72.

(**) Въ 1888 году сумма эта равнялась 302 руб. 13 коп.

нихъ, въ засѣданіи губернскаго земскаго собранія 30 сентября 1871 года, прочиталъ составленную имъ, въ сотрудничествѣ съ двумя поименованными выше лицами, особую по этому вопросу „записку“.

Въ этой „запискѣ“, авторы ея писали, что „каждому не равнодушно относящемуся къ современному положенію нашего народнаго быта, ясно, что безъ просвѣщенія народной массы, рядъ реформъ, на нашихъ глазахъ совершающихся, не принесетъ нашему отечеству тѣхъ великихъ результатовъ, какихъ надлежалобы отъ нихъ ожидать“. А потому, гг. Алабинъ, Тургеневъ и Санинъ, не задавалсь цѣлію „указать на не достатки образовательныхъ средствъ нашего народа, на мертвенность школы, его почти ничему не научающей, его не развивающей и не просвѣщающей; на относительно слишкомъ ничтожное участіе искусства книгопечатанія въ дѣлѣ просвѣщенія нашего народа“ и проч.,— имѣли задачей сказать, во первыхъ, „о тѣхъ несчастныхъ, которые, по стеченію различныхъ печальныхъ случайностей, почти еще въ дѣтскомъ возрастѣ, уже впадаютъ въ проступки и преступленія, влекущія ихъ въ мѣста заключенія, первоначально нерѣдко на долгое время слѣдствія и суда; потомъ часто на еще большее время, для искупленія ихъ вины по теоріи, въ видахъ врачеванія постигшей ихъ нравственной болѣзни, въ дѣйствительности же для ея въ нихъ укорененія и полнѣйшаго развитія, весьма часто на гибель не ихъ только однихъ, но и многихъ изъ членовъ соприкасающагося съ ними общества“.

Во вторыхъ, авторы „записки“ являлись представителями и за тѣхъ несчастныхъ, „которые частію принадлежа къ семействамъ нищихъ, бродягъ, бездомныхъ людей, частію не принадлежа ни какимъ семействамъ, въ дѣтствѣ лишившись родителей и воспитателей, какъ бы брошены на произволъ судьбы, съ первыхъ своихъ шаговъ на жизненномъ поприщѣ“.

Отмѣчая далѣе тотъ печальный фактъ, что „для первыхъ, изъ категоріи этихъ несчастныхъ, само общество держитъ замкнутымъ храмъ просвѣщенія, а вторымъ также невозможно найти пути къ дверямъ этого храма, за постояннымъ исканіемъ средствъ дневного пропитанія“,—авторы „записки“ съ горечью замѣчали, что „наше общество не приходитъ на помощь ни тѣмъ, ни дру-

гимъ; что наше общество, страдая одною изъ самыхъ опасныхъ ранъ, не дѣлаетъ сознательнаго шага, чтобы отъ нея излечиться" и что ихъ, гг. Алабина, Тургенева и Санина, „записка" — „зоветъ общество сдѣлать этотъ шагъ". Указавъ, затѣмъ, на западную Европу, въ которой, съ почина знаменитаго Песталоцци въ Швейцаріи, мысль объ устройствѣ земледѣльческо-исправительныхъ колоній осуществлена самымъ блистательнымъ образомъ во многихъ мѣстахъ Голландіи, Франціи, Бельгіи, Англіи и Италіи,— авторы „записки" формулировали свою мысль такъ:

Близь Самары основать ремесленно-земледѣльческую колонію изъ молодыхъ людей мужского пола, по несчастію принадлежащихъ къ одному изъ вышеуказанныхъ разрядовъ. Колонія должна поставить себѣ задачей сдѣлать изъ молодыхъ людей, въ нее однажды поступившихъ, полезныхъ членовъ общества. Съ этою цѣлію, каждый изъ молодыхъ людей, поступившихъ въ колонію, долженъ быть, по мнѣнію авторовъ „записки", наученъ въ ней какому либо ремеслу, искусству, или вообще знанію, и выпущенъ изъ колоніи не ранѣе, какъ совершенно и основательно усвоивъ себѣ то ученіе, какое ему преподавалось съ тѣмъ, чтобы оно, при добросовѣстномъ съ его стороны трудѣ, могло бы впредь давать ему достаточный кусокъ хлѣба и дѣлало бы для него вполнѣ возможнымъ, обзаведясь семьею, удовлетворять ея насущнымъ нуждамъ. Таковая колонія, въ началѣ своего существованія, должна собственными трудами удовлетворять своимъ главнымъ нуждамъ, напримѣръ, въ жизненныхъ припасахъ; впослѣдствіи она должна достигнуть такого развитія, чтобы не только покрывать своими заработками всѣ безъ исключенія свои потребности, но и образовать капиталъ, посредствомъ котораго колонія могла бы способствовать первоначальному устройству своихъ воспитанниковъ, по выпускѣ ихъ изъ заведенія, и поддерживать ихъ разумною матеріальною помощью въ трудные моменты, могущіе имъ встрѣтиться въ жизни.

Для достиженія этихъ цѣлей, колонія, по мысли авторовъ „записки", должна получить совершенно особую отъ всѣхъ учебныхъ и воспитательныхъ заведеній организацію, при чемъ могутъ быть приняты только къ соображенію условія и правила нынѣ существующія въ заведеніяхъ подобнаго рода, какъ орга-

низованныхъ уже заграницею, такъ и открывающихся у насъ, въ россіи.

Вмѣстѣ съ этимъ, принимая въ соображеніе, что осуществленіе проэкта устройства ремесленно-земледѣльческой колоніи не составляетъ интереса исключительно одного земства самарской губерніи, но преслѣдуетъ интересы всего государства и виды самого правительства, тѣмъ болѣе собственно города Самары,—авторы „записки“ находили, что „въ осуществленіи этого проэкта должно принять живѣйшее участіе, какъ само правительство, такъ и г. Самара“, при чемъ участіе перваго должно выразиться въ отводѣ для колоніи нѣкотораго количества смежной съ городомъ удобной казенной земли, для пользованія ею, въ утвержденіи устава, какой будетъ выработанъ для колоніи и проч., а участіе города—въ нѣкоторой денежной субсидіи для первоначальнаго обзаведенія и поддержанія колоніи въ теченіи нѣкотораго опредѣленнаго времени; въ готовности, въ случаѣ, если послѣдуетъ отъ правительства отводъ казенной земли подъ колонію, обмѣнять эту землю въ ея части, или въ цѣломъ, на соотвѣтствующее по качеству пространство городской земли; въ отводѣ колоніи безвозмездно на все время, пока она будетъ имѣть нужду, мѣстъ для торговли произведеніями колоніи въ городѣ и, наконецъ, въ разрѣшеніи производить таковую торговлю собственными произведеніями, безъ оплаты какихъ либо городскихъ пошлинъ и повинностей, равно какъ въ дозволеніи производить поставку собственныхъ своихъ сырыхъ и выработанныхъ произведеній по подрядамъ, безъ оплаты какихъ либо денежныхъ повинностей, а по городскимъ учрежденіямъ—безъ внесенія особыхъ денежныхъ залоговъ. Таковъ, въ общихъ чертахъ, былъ проэктъ гг. Тургенева, Алабина и Санина, которые, не испрашивая у собранія „принятія какихъ либо окончательныхъ мѣръ по вышеизложенному вопросу, а тѣмъ болѣе какихъ либо на сей предметъ денежныхъ пожертвованій“,—приглашали лишь собраніе высказаться въ принципѣ: 1) Желаетъ-ли собраніе устройства названной колоніи, и если желаетъ, то 2) изъ какихъ именно, на первое время покрайней мѣрѣ, элементовъ должна состоять эта колонія? 3) Съ наученія какимъ именно предметамъ она должна начать свою дѣятельность? 4) Какія въ ея распоряженіе могутъ быть

даны средства отъ земства для ея первоначальнаго обзаведенія и 5) Въ какихъ отношеніяхъ эта колонія должна находиться къ губерн. собранію, къ губерн. зем. управѣ и кѣмъ управляться?

Губернское земское собраніе, по вслушаніи „записки", не отвѣчая на всѣ пять вопросовъ, поставленныхъ авторами „записки", одобрило ее, однако, единогласно и приняло въ принцинѣ проэктированное ею устройство близь г. Самары ремесленно-земледѣльческой колоніи. Для разработки-же подробностей исполненія проэкта и устава колоніи, назначило коммисію, въ которую избрало членами авторовъ „записки": гг. Алабина, Тургенева и Санина.

Коммисіи предстояло разработать слѣдующія детали поднятаго вопроса, намѣченныя, впрочемъ, въ „запискѣ":

1) Опредѣлить пунктъ, на которомъ можетъ быть устроена колонія, при чемъ должно быть принято въ соображеніе удобство почвы для земледѣлія, садоводства и огородничества, удобства для скотоводства, присутствіе хорошей воды, удобное положеніе выбраннаго мѣста въ гигіеническомъ отношеніи, наконецъ, удобство сбыта вырабатываемыхъ колоніею издѣлій и добываемыхъ продутковъ.

2) Опредѣлить размѣры, въ какихъ можетъ быть устроена колонія, принявъ за основаніе извѣстное число воспитанниковъ въ ней, назначаемыхъ къ помѣщенію, и возможность ея большаго развитія въ будущемъ, сопряженнаго съ необходимымъ, въ такомъ случаѣ, расширеніемъ ея предѣловъ.

3) Чрезъ губернскую земскую управу, отъ имени земства, войти съ ходатайствомъ къ правительству о дарованіи обѣщанія на отводъ необходимаго количества земли для устройста колоніи.

4) Отъ имени земства войти въ сношеніе съ самарскою городскою думою относительно степени участія, какое городъ изъявитъ желаніе принять въ устройствѣ колоніи и въ образованіи, посредствомъ обмѣна, или другими какими способами, совершенно удобнаго участка земли для проэктируемой колоніи.

5) Опредѣлить штатъ числа воспитанниковъ колоніи, а равно, по возможности, собрать статистическія данныя о числѣ молодыхъ людей, которые могутъ быть причислены къ вышеназваннымъ категоріямъ, существующихъ въ губерніи.

6) Опредѣлить, по мѣстнымъ условіямъ, какою по преимуществу отраслью сельской промышленности и хозяйства должна заниматься колонія и какимъ ремесламъ и искусствамъ должна обучать своихъ воспитанниковъ.

Дальнѣйшіе пункты, которые должны были быть разработаны коммисіей для устройства колоніи, касались: программы преподаванія, штата служащихъ и управленія колоніей и т. д.

При этомъ было признано необходимымъ пригласить коммисію, которая будетъ создана для разработки вышеизложеннаго вопроса, „внести результаты своихъ работъ въ губернскую земскую управу за два мѣсяца до будущаго губернскаго земскаго собранія. съ тѣмъ, чтобы управа немедленно напечатала и разослала всѣмъ гласнымъ докладъ коммисіи и, такимъ образомъ, дала бы возможность гласнымъ вполнѣ ознакомиться со всѣмъ, что будетъ касаться способовъ рѣшенія проэктируемаго вопроса“. На дѣлѣ же вышло совсѣмъ иное.

По закрытіи сессіи губернскаго земскаго собранія (2 октября 1871 г.). вопросъ объ учрежденіи колоніи какъ-бы заглохъ сразу. Тѣ предварительныя данныя. которыя должны были быть собраны отъ имени земства, т. е. сношеніе съ правительствомъ объ уступкѣ земли для колоніи и съ городскимъ управленіемъ Самары—объ обмѣнѣ этой земли на городскую и о томъ, какое участіе городъ пожелалъ-бы принять въ устройствѣ проэктируемой земствомъ колоніи, — не собирались. Не было также извѣстно: разрабатываетъ ли что либо и сама коммисія по порученному ей земскимъ собраніемъ вопросу. Такая неизвѣстность продолжалась въ теченіе 10 мѣсяцевъ. И только въ полинѣ іюля 1872 г., въ губернскую земскую управу поступило письменное заявленіе коммисіи, въ которомъ она писала, что, по собраніи и обсужденіи возможныхъ свѣдѣній о числѣ малолѣтнихъ преступниковъ, могущихъ быть приговоренными по Самарской губерніи къ содержанію въ тюрьмахъ и исправительныхъ пріютахъ, она опредѣлила наименьшую цифру ежедневно содержимыхъ въ 30 человѣкъ и что для колоніи необходимъ участокъ земли размѣромъ въ 300 десятинъ.

А такъ какъ, на основаніи Высочайше утвержденнаго мнѣ-

нія государственнаго Совѣта *), учреждаемымъ отъ земства исправительнымъ пріютамъ для малолѣтнихъ преступниковъ, въ случаѣ производства въ нихъ земледѣльческихъ работъ, министерство государственныхъ имуществъ отводитъ необходимый участокъ изъ имѣющихся въ той мѣстности казенныхъ земель,—то коммисія просила управу: 1) войти, отъ имени земства, съ ходатайствомъ къ правительству о дарованіи земству для колоніи 300 дес. удобной земли, изъ дачъ государственныхъ имуществъ, примыкающихъ къ выгонной землѣ г. Самары, или близъ ея лежащихъ, съ тѣмъ, чтобы земство имѣло право, на время существованія колоніи, обмѣнить этотъ участокъ городу, если этотъ обмѣнъ будетъ признанъ необходимымъ въ видахъ лучшаго устройства колоніи. 2) запросить Самарскую городскую думу—можетъ-ли она согласиться на таковой обмѣнъ и какую именно землю она могла бы уступить на случай устройства колоніи и 3) снестись съ тою-же думою о томъ:—какое городъ пожелаетъ принять матеріальное участіе въ устройствѣ колоніи? Этому послѣднему вопросу коммисія придавала особое значеніе, такъ какъ отъ того или иного разрѣшенія его зависѣло рѣшеніе другого вопроса: принимать ли въ колонію малолѣтнихъ, бездомныхъ бродягъ, которыхъ можетъ доставить полиція и, конечно, въ большинствѣ случаевъ, городская, а также малолѣтнихъ, которыхъ пожелали

(*) Высочайше утвержденное 5 декабря 1866 года мнѣніе государственнаго Совѣта гласитъ, между прочимъ, слѣдующее: къ учрежденію такихъ богоугодныхъ заведеній (пріютовъ для нравственнаго исправленія несовершеннолѣтнихъ, отдаваемыхъ туда по судебнымъ приговорамъ) *призываются*: земство, общества и духовныя установленія, равно какъ и частныя лица; пріютамъ предоставляются слѣдующія преимущества: а) принадлежащее пріюту или пріобрѣтаемое для него недвижимое имущество освобождается отъ всякихъ сборовъ въ пользу казны; б) каждому пріюту дозволяется ежегодно разыгрывать, безъ взноса установленныхъ процентовъ, лоттерею съ тѣмъ, чтобы сумма продаваемыхъ билетовъ не превышала трехъ тысячъ рублей; в) въ случаѣ производства помѣщенными въ пріютѣ земледѣльческихъ работъ, министерство государственныхъ имуществъ отводитъ ему въ пользованіе необходимый для сего участокъ изъ имѣющихся въ этой мѣстности свободныхъ казенныхъ земель; г) пріютамъ за каждаго содержащагося въ нихъ несовершеннолѣтняго выдается мѣстными попечительными о тюрьмахъ комитетами изъ суммъ, отпускаемыхъ на содержаніе арестантовъ, ежемѣсячно та плата, во сколько обходится пища и одежда арестанта; д) родители отданныхъ въ пріютъ дѣтей могутъ быть обязываемы (X т. Св. Зак. гражд. ч 1, ст. 172), по мѣрѣ средствъ своихъ, къ платежу за содержаніе и воспитаніе дѣтей съ тѣмъ однако-жъ, чтобы денежный, на семъ основаніи, взносъ въ пользу пріюта не превышалъ для родителей, съ недостаточными средствами, трехъ рублей въ мѣсяцъ и проч.

бы помѣстить для исправленія сами родители, такъ какъ помѣщеніе лицъ, въ особенности послѣдней категоріи, исключительно должно ожидать со стороны лишь города.

Это заявленіе коммисіи, поступившее въ губернскую земскую управу, вызвало со стороны послѣдней „переписку“. Она послала, отъ имени земства, ходатайство г. Министру Государственныхъ Имуществъ объ отводѣ казенной земли для колоніи, въ количествѣ 300 десят., подкрѣпивъ свое ходатайство Высочайше утвержденнымъ мнѣніемъ Государственнаго совѣта, а равно снеслась и съ городскою думою о томъ: согласится-ли городъ произвести обмѣнъ земли для колоніи, и какую онъ можетъ оказать денежную помощь для обзаведенія послѣдней.

Этой „перепиской“, собственно говоря, снова закончилась на очень долгое время дѣятельность какъ коммисіи, учрежденной для всесторонней разработки вопроса объ устройствѣ земледѣльческо-ремесленной колоніи для малолѣтнихъ преступниковъ, такъ и управы по тому-же вопросу. Прошло лѣтъ 5—6, а вопросъ о колоніи не двигался впередъ. На смѣну вопросу о колоніи явились на земскихъ собраніяхъ другіе вопросы, требовавшіе неотложнаго разрѣшенія.

19 декабря 1878 года, гласный г. Алабинъ напомнилъ о немъ собранію, которое, вспомнивъ, что дѣйствительно лѣтъ 6—7 тому назадъ возбуждался вопросъ объ устройствѣ колоніи, постановило: поручить управѣ возобновить ходатайство предъ Министерствомъ Государственныхъ имуществъ объ отводѣ для колоніи 300 десятинъ казенной земли близъ г. Самары.

28 февраля 1879 года управленіе государственными имуществами Самарской губерніи увѣдомило, что еще въ 1872 году рѣшено подъ устройство колоніи отвести 300 десятинъ изъ оброчной статьи „Казачья Пашня“, находящейся въ 25 верстахъ

отъ г. Самары. Съ своей стороны городская управа, сначала 16 марта 1879 года просила доставить планъ предполагаемаго къ отводу подъ колонію участка (около Барбашиной Поляны), а когда планъ былъ посланъ, то 29 ноября увѣдомила, что городская дума въ обмѣнѣ отказала, такъ какъ, „согласно съ мнѣніемъ городской управы, признаетъ вообще невыгоднымъ для города предлагаемый обмѣнъ *), не находя, чтобы такой обмѣнъ представлялъ какія-либо удобства и для земства въ дѣлѣ устройства и содержанія вышеупомянутаго пріюта“... О такихъ результатахъ многолѣтней переписки губернская управа пожелала извѣстить коммисію, но такъ какъ таковой въ наличности не оказалось, то управа отнеслась къ члену коммисіи г. Алабину, который и самъ признавая, что коммисіи уже не существуетъ, отвѣтилъ 14 августа 1881 года, какъ губернскій гласный: „имѣя въ виду, что Самарская дума, по всей вѣроятности, откажетъ въ отводѣ подъ колонію всякаго другого участка, подъ тѣмъ или другимъ предлогомъ, я съ своей стороны полагалъ-бы съ просьбою объ обмѣнѣ земли въ думу болѣе не обращаться, а ходатайствовать предъ Министерствомъ Государс. Имущ. объ отводѣ обѣщанныхъ 300 десят. земли подъ колонію изъ казенныхъ земель, близь одной изъ желѣзно-дорожныхъ станцій Оренбургской дороги“.

Этимъ и закончилась дѣятельность коммисіи. Правда, въ бумагахъ Губернской Земской Управы оказался напечатанный проэктъ устава колоніи, съ объяснительной къ нему запиской, подписанный членами коммисіи, но когда онъ отпечатанъ и какъ попалъ въ бумаги Управы,—неизвѣстно. Тѣмъ не менѣе филантропическая мысль окончательно не погибла. Въ экстренномъ засѣданіи губернскаго земскаго собранія 19 фев. 1882 г., при обсужденіи вопроса объ отчисленіи на исправительные пріюты части штраф-

*) Въ обмѣнъ на отведенную министерствомъ дачу земство желало получить участокъ около Краснаго Озера, за р. Самаркой.

ныхъ денегъ, поступающихъ на устройство помѣщеній для подвергаемыхъ аресту, собраніе сдѣлало постановленіе объ отчисленіи 10% на устройство пріюта для малолѣтнихъ преступниковъ и поручило Губернской Управѣ опять войти съ ходатайствомъ къ Министру Государственныхъ Имуществъ объ отводѣ, близъ г. Самары, 300 дес. земли подъ колонію. Въ томъ же 1882 году Губернская Управа, представляя Собранію свой докладъ о выборѣ мѣста для возведенія больницы для умалишенныхъ, указала на „Томашевъ Колокъ", принадлежащій удѣльному вѣдомству, пріобрѣтеніе котораго, по мнѣнію Управы, было бы полезно и потому, что на участкѣ этомъ, кромѣ дома для умалишенныхъ, возможно было бы устроить и колонію для малолѣтнихъ преступниковъ. Докладъ этотъ губернское собраніе передало на разсмотрѣніе особой коммисіи, которая, въ своемъ докладѣ 14 декабря 1882 года, заявила, между прочимъ: „особенное значеніе и преимущество дачи „Томашевъ Колокъ" еще и то, что въ ней *современемъ* можетъ быть устроена колонія для малолѣтнихъ преступниковъ, для которыхъ, по постановленію собранія, уже собираются деньги". Въ началѣ іюля 1883 года управляющій Самарской удѣльной конторой сообщилъ управѣ, что департаментъ удѣловъ соглашается на уступку въ собственность земства участка „Томашевъ Колокъ", въ полномъ объемѣ, для постройки сумасшедшаго дома и *устройства колоніи для малолѣтнихъ преступниковъ*. 11 марта 1884 года земское собраніе, между прочимъ, постановило: „независимо отъ рѣшенія вопроса, гдѣ будетъ строиться домъ (для умалишенныхъ), поручить управѣ немедленно совершить крѣпостной актъ съ удѣльнымъ вѣдомствомъ на „Томашевъ Колокъ", имѣя въ виду пригодность этого мѣста для устройства колоніи.

Такова, въ общихъ чертахъ, исторія вопроса о Самарской исправительной колоніи до 1885 года. Остается добавить, что губернская управа, помимо всего изложеннаго выше, входила въ сношеніе съ совѣтомъ колоній и пріютовъ въ Казани, прося его о высылкѣ смѣтъ, отчетовъ, уставовъ, а если возможно, то и плановъ возведенныхъ для пріюта построекъ, и поставила себѣ задачей—собрать статистическія данныя о количествѣ малолѣтнихъ преступниковъ, которые за извѣстный періодъ времени под-

вергались по суду тюремному заключенію въ предѣлахъ всей Самарской губерніи.

Между тѣмъ, въ детальной разработкѣ вопроса, на смѣну прежнимъ дѣятелямъ, выступаютъ новыя лица. Въ 1888 году губернскій гласный И. С. Дементѣевъ приготовилъ для доклада собранію обширную записку, съ подробными соображеніями объ устройствѣ колоніи для малолѣтнихъ преступниковъ, съ приложеніемъ проэкта устава колоніи и примѣрной смѣты по ея содержанію.

Читателю предлагается познакомиться съ соображеніями И. С. Дементѣева.

II.

7 сентября 1884 года, Самарское земство пріобрѣло отъ удѣла участокъ земли въ „*Томашевомъ Колкѣ*“, въ количествѣ 186 десят. 150 саж.; участокъ этотъ находится въ 8 верстахъ отъ г. Самары и въ 4 верстахъ отъ полустанка „*Разъѣздъ*“, Оренбургской желѣзной дороги; въ немъ имѣется до 80 десятинъ пашни и до 40 десятинъ сѣнокосныхъ лѣсныхъ полянъ, остальное пространство занято мелкой дубовой порослью и лѣсомъ, возраста отъ 15 до 20 лѣтъ. Мѣстность Томашева Колка, по описанію Губернской Управы, довольно высокая, съ легкимъ скатомъ къ юго-востоку; почва черноземная, плодородная; подпочвенная вода, вполнѣ годная для питья, находится въ 3—4-хъ саженяхъ глубины *).

Такимъ образомъ во владѣніи земства оказался участокъ, соотвѣтствующій почти всѣмъ требованіямъ, необходимымъ для устройства колоніи; участокъ этотъ пріобрѣтался земствомъ *почти* исключительно для этой послѣдней цѣли. Конечно, уча-

*) Къ сожалѣнію, послѣднее невѣрно; вода оказалась только на 10 саж. и то въ недостаточномъ количествѣ, такъ что принуждены были рыть колодезь глиняною болѣе 30 саженъ.

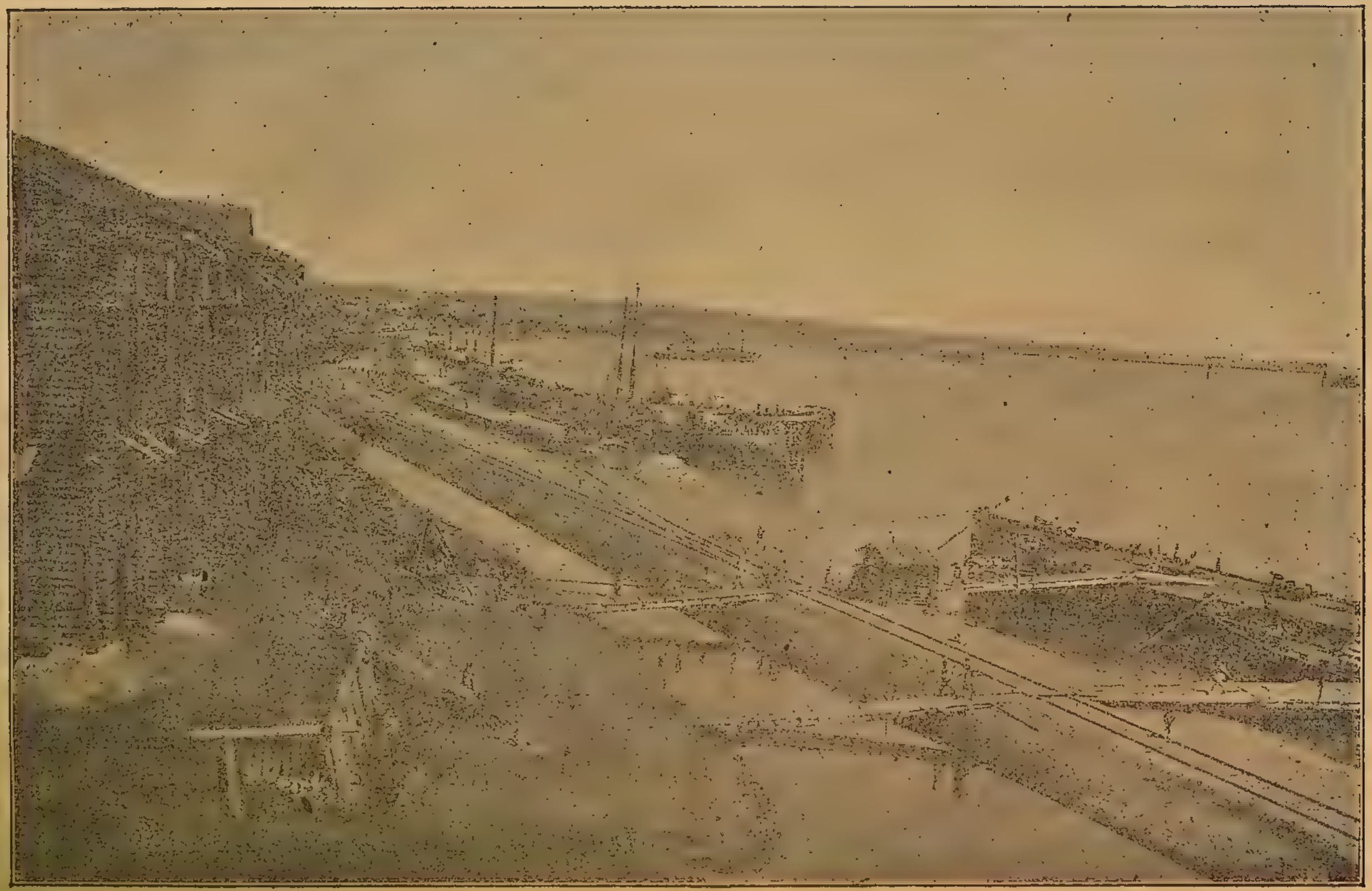

Желѣзнодорожная вѣтка по Набережной р. Самарки.

ковъ мужскаго пола до 600 и женскаго до 60, т. е. до 40 человѣкъ въ годъ мужчинъ и около 4 женщинъ. Изъ этихъ данныхъ видно, что по незначительности числа малолѣтнихъ преступницъ, колонія можетъ быть первоначально основана лишь для мальчиковъ и при томъ только на 40 человѣкъ на первый годъ; при дальнѣйшемъ развитіи колоніи, эта цыфра должна быть доведена до 120, предполагая, что въ среднемъ выводѣ каждый изъ колонистовъ пробудетъ въ колоніи около 3-хъ лѣтъ. Колонія первоначально должна быть открыта спеціально для дѣтей, приговоренныхъ къ наказанію судебными учрежденіями. Вопросъ о призрѣніи малолѣтнихъ бродягъ, нищихъ и вообще бездомовныхъ дѣтей можетъ быть оставленъ пока открытымъ во избѣжаніе большихъ единовременныхъ затратъ, тѣмъ болѣе, что заботы о такихъ дѣтяхъ должны принадлежать городскимъ думамъ, такъ какъ этотъ рязрядъ дѣтей есть продуктъ городской жизни; въ средѣ крестьянскаго населенія такія дѣти — исключеніе, да и попеченіе о нихъ закономъ возложено на крестьянскія общества. Въ колонію могутъ быть принимаемы и дѣти этой категоріи, но лишь въ томъ случаѣ, когда въ ней окажутся свободныя мѣста.

Колонія должна быть построена самымъ простымъ и дешевымъ способомъ, безъ всякихъ излишествъ; при чемъ ей должна быть придана такая форма, чтобы колонистъ попадалъ почти въ туже обстановку, въ которой онъ родился и выросъ. Вотъ почему я полагаю вполнѣ раціональнымъ помѣщенія для колонистовъ устроить гнѣздами, въ видѣ двухъ соединенныхъ крестьянскихъ домовъ, съ хозяйственными службами; въ одномъ изъ домовъ будутъ помѣщаться ремесленники, въ другомъ земледѣльцы.

Для первоначальнаго устройства колоніи необходимо имѣть: 1) два такихъ гнѣзда съ помѣщеніемъ для 40 человѣкъ; 2) жилой домъ для школы, мастерскихъ и квартиры директора, при чемъ школа и мастерскія должны быть разсчитаны, по крайней мѣрѣ школа, на 50 человѣкъ и мастерскія—на 60 человѣкъ, предполагая, что въ школѣ будутъ заниматься поперемѣнно, а ремесломъ будутъ заниматься около половины всего контингента колонистовъ, остальные же будутъ заниматься въ лѣтнее время земледѣліемъ, садоводствомъ и огородничествомъ, а въ зимнее—домоводствомъ и уходомъ за скотомъ. Хотя на первое время

школа и мастерскія будутъ велики, но этой убыточности лишняго простора слѣдуетъ подчиниться, чтобы не подвергнуться необходимости дѣлать различныя пристройки и дорого стоющія и всегда нарушающія нужныя для дѣла удобства расположенія помѣщеній; въ этихъ же видахъ не мѣшало-бы озаботиться и устройствомъ кухни и столовой для колонистовъ и бани, которая можетъ быть устроена въ подвальномъ этажѣ одного изъ домовъ. На первое время можно избѣжать этого расхода, такъ какъ, безъ большихъ неудобствъ, колонисты могутъ пользоваться баней при домѣ для душевно-больныхъ.

Вотъ что необходимо для устройства колоніи малолѣтнихъ преступниковъ въ предѣлахъ Самарской губерніи. Что же все это будетъ стоить? откуда взять средствъ на осуществленіе всѣхъ этихъ предположеній?

Во многихъ губерніяхъ колоніи содержатся на средства благотворительныхъ обществъ, въ которыя самымъ крупнымъ вкладчикомъ всегда входитъ земство. По нашему мнѣнію, добиваться образованія такого общества не слѣдуетъ, а все дѣло должно быть въ рукахъ Губернскаго земства, такъ какъ, во первыхъ, земство есть представитель имущественныхъ интересовъ общества данной губерніи, а во вторыхъ, оно обладаетъ болѣе вѣрными и прочными источниками доходовъ; общество можетъ прійти лишь не помощь земству въ формѣ пожертвованій на содержаніе колонистовъ и въ формѣ устройства патронатствъ для покровительства вышедшимъ изъ колоніи малолѣтнимъ преступникамъ. Не подлежитъ сомнѣнію, что въ дѣлѣ перевоспитанія малолѣтнихъ преступниковъ общество должно принимать матеріальное и нравственное участіе; безъ этого всѣ усилія земства окажутся безплодными.

На устройство колоніи Самарское губернское Земство имѣетъ спеціальный капиталъ, который, съ причисленіемъ 302 р. 13 к., внесенныхъ П. В. Алабинымъ и собранныхъ присяжными засѣдателями при разрѣшеніи дѣла малолѣтняго преступника, на 1 января 1888 года составляетъ сумму 10,730 р. Къ этому капиталу можно присоединить 4639 р. 78 к., уже пожертвованные губернскимъ Земскимъ собраніемъ съ филантропическою цѣлью на вспомоществованіе женскимъ врачебнымъ курсамъ въ

С.-Петербургѣ и не поступившіе по своему назначенію по независящимъ отъ земства обстоятельствамъ. Кромѣ того, въ распоряженіи губернскаго Земства имѣется капиталъ, равняющійся къ 1 января 1888 года 17,865 руб. Капиталъ этотъ, предназначенный на устройство мѣстъ заключенія для подвергаемыхъ аресту по приговорамъ мировыхъ судей, хотя и подлежитъ развсрсткѣ между уѣздными земствами, но уѣздныя земства, вѣроятно, не откажутся поступиться имъ въ пользу губернскаго Земства, для осуществленія столь благой цѣли, какъ устройство колоніи, тѣмъ болѣе, что у всѣхъ уѣздныхъ земствъ, какъ намъ извѣстно, и сейчасъ имѣется капиталъ на устройство арестантскихъ помѣщеній, доставшійся имъ по развсрсткѣ 1882 года. Если сложить всѣ вышеприведенныя цыфры, то въ распоряженіи губернскаго Земства окажется капиталъ въ 33,234 руб. 91 к. Этотъ капиталъ ни уѣздными, ни губернскимъ земствами не можетъ быть употребленъ ни на какія другія надобности земства, какъ это видно изъ содержанія 27 ст. Уст. о нак. нал. Мир. Судьями; слѣдовательно, единственное его назначеніе—устройство мѣстъ заключенія, и это назначеніе можетъ быть осуществлено лишь губернскимъ земскимъ собраніемъ.

Итакъ, у губернскаго земства, на первоначальное устройство колоніи, имѣется 33 т. р. Этой суммы вполнѣ будетъ достаточно на первое время, такъ какъ по смѣтѣ, составленной Инженеромъ Ѳад. Ив. Олехновичемъ, постройка двухъ гнѣздъ будетъ стоить до 10 тысячъ; по смѣтѣ, составленной архитекторомъ Н. В. Марфинымъ, жилой домъ, съ мастерскими. обойдется земству до 20 тысячъ; на пріобрѣтеніе сельско-хозяйственнаго инвентаря необходимо въ первый годъ до 2000 руб.; остальной суммы 1235 руб. будетъ вполнѣ достаточно на первоначальное обзаведеніе и снабженіе ремесленныхъ мастерскихъ необходимыми инструментами.

Что же касается до суммъ, необходимыхъ на устройство гнѣздъ и на пріобрѣтеніе хозяйственнаго инвентаря въ послѣдующіе годы, то суммы эти могутъ быть отпущены колоніи отъ Самарскаго губернскаго Земства заимообразно, съ постепеннымъ погашеніемъ этого займа изъ спеціальныхъ суммъ, которыя будутъ поступать въ кассу губернской земской управы на построй-

ку колоніи малолѣтнихъ преступниковъ. Конечно, это погашеніе будетъ происходить очень медленно, ибо поступать въ погашеніе долга будетъ ежегодно только до 600 р., а затратить земству придется до 25 *) тысячъ, если земство согласится довести нормальное количество колонистовъ до 120 человѣкъ; если же ограничить норму 80-ю человѣками, то расходъ сократится на половину. Но, вопервыхъ, если дѣло колоніи разовьется, то она должна будетъ имѣть ежегодные остатки, которые и могутъ быть обращены въ пополненіе единовременныхъ затратъ земства, а во вторыхъ, нельзя-же устроить такое благодѣтельное и солидное учрежденіе безъ всякихъ затратъ и жертвъ со стороны земства; эти затраты и жертвы, въ виду цѣли ихъ, нетолько необходимы, но обязательны для каждаго губернскаго земства, стоящаго на высотѣ своего положенія.

Изъ прилагаемаго проэкта смѣты на содержаніе колоніи, составленной на три года, предполагая, что въ послѣдующіе годы существованія колоніи врядъ-ли будутъ существенныя измѣненія какъ въ доходахъ, такъ и въ расходахъ, легко усмотрѣть, что содержаніе колоніи въ первый годъ будетъ стоить до 12 тысячъ руб., т. е., при числѣ 40 воспитанниковъ, содержаніе, ученіе и воспитаніе каждаго изъ нихъ обойдется по 300 руб.; во второй годъ общій расходъ, при 80 воспитанникахъ, возрастетъ лишь до 13 тысячъ, слѣдовательно, на каждаго изъ воспитанниковъ придется уже лишь до 160 руб. и, наконецъ, въ третій и послѣдующіе годы содержаніе колоніи, при 120 воспитанникахъ, обойдется около 16 тысячъ, что на каждаго составитъ около 135 руб. Принимая же во вниманіе, что, согласно статистическихъ данныхъ, возможно предположить, что въ числѣ 120 воспитанниковъ будетъ до 30 горожанъ, мы необходимо прійдемъ къ заключенію, что въ содержаніи колоніи должны принять участіе губернскія и уѣздныя думы городовъ Самарской губерніи извѣстнымъ ежегоднымъ пособіемъ, сумма котораго, по стоимости содержанія колонистовъ, выразится, приблизительно, въ суммѣ 4500 руб. Слѣдовательно, будетъ вполнѣ справедливымъ, ели Самарская Городская Дума ассигнуетъ, въ помощь колоніи, ежегодно

*) До 20 тысячъ на четыре гнѣзда въ два года и до 5 тысячъ на пріобрѣтеніе сельско-хозяйственнаго инвентаря.

до 3000 р., остальная же сумма въ 1500 руб. будетъ пополняться уѣздными городскими думами. Если же городскія думы откажутъ въ пособіи, то земство все содержаніе колоніи можетъ принять на свой счетъ, но тогда малолѣтніе преступники, изъ числа городскихъ сословій (почетные граждане, купцы, мѣщане и т. п.), должны быть принимаемы въ колонію не иначе, какъ въ видѣ пансіонеровъ, съ обязательнымъ ежегоднымъ взносомъ за содержаніе ихъ отъ подлежащихъ городскихъ думъ извѣстной суммы, ранѣе опредѣленной губернскимъ земскимъ собраніемъ, причемъ сумма эта должна простираться до 180 руб. въ годъ за каждаго воспитанника, считая здѣсь какъ дѣйствительную стоимость содержанія каждаго воспитанника земству (до 135), такъ и % на затраченный земствомъ капиталъ на покупку участка, на первоначальное устройство и обзаведеніе колоніи, и на рискъ всего предпріятія...

Но, предполагая, что города не откажутся отъ пособія, часть расходовъ земства будетъ покрываться изъ слѣдующихъ источниковъ:

№	Статьи прихода.	Первый годъ.	Второй годъ.	Третій и послѣдующіе год.
		На 40 чел.	На 80 чел.	На 120 чел.
1	Отъ тюремнаго комитета въ размѣрѣ стоимости взрослаго арестанта на пищу и одежду примѣрно 36 р. въ годъ на каждаго	1440	2880	4320
2	Доходы отъ лоттерей, спектаклей, чтеній, выставокъ и т. под. до . .	3000	3000	3000
3	Пособіе Самарской Городской Думы	3000	3000	3000
4	Пособіе уѣздныхъ городскихъ думъ и кружечный сборъ	—	1000	1500
5	Заработокъ колонистовъ, считая,			

что каждый изъ нихъ во второй годъ заработаетъ лишь по 6 р., а въ третій годъ заработокъ этотъ, вслѣдствіе опытности, возвысится до 10 р. на человѣка.	—	500	1200
Итого приблизительно . .	7440	10380	13020

Изъ этой таблицы видно, что земству, на содержаніе колоніи, придется приплачивать ежегодно отъ 4-хъ до 5 тысячъ, если увеличить расходъ суммой, необходимой на ремонтъ зданій и на пріобрѣтеніе хозяйственныхъ и ремесленныхъ инструментовъ.

Прилагая при семъ проэктъ устава ремесленно-земледѣльческой колоніи, я считаю нужнымъ пояснить, что уставы существующихъ заведеній этого рода мало отличаются другъ отъ друга; поэтому я взялъ нѣсколько такихъ уставовъ и, сдѣлавъ изъ нихъ соотвѣтствующія выборки, приноровилъ ихъ къ мѣстнымъ потребностямъ. При этомъ я выпустилъ всѣ подробности относительно Управленія колоніей и относительно внутренняго распорядка въ ней, такъ какъ признаю, что подробности эти есть предметъ инструкцій, которыя могутъ быть составляемы на основаніи данныхъ, добытыхъ практикой, предполагаемыя же подробности только затемнятъ смыслъ устава и будутъ требовать постоянныхъ измѣненій, соотвѣтственно требованіямъ практики, а такія измѣненія, по утвержденіи устава подлежащей властью, будутъ весьма затруднительны и могутъ вредно повліять на весь ходъ дѣла колоніи. Предполагаемыя мной общія положенія устава ремесленно-земледѣльческой земской колоніи для Самарской губерніи заключаются въ слѣдующемъ.

Проэктъ устава земской колоніи.

I. Наименованіе и цѣль, съ которой основывается колонія.

1) Колонія должна получить наименованіе „Самарская Земская, имени Императора Александра II-го, колонія для малолѣтнихъ преступниковъ“ *).

*) Такъ какъ самая мысль объ основаніи такихъ колоній возникла лишь въ царствованіе Императора Александра II-го.

2) Колонія основывается и содержится, во все время своего существованія, на счетъ средствъ Самарскаго губернскаго Земства и находится подъ непосредственнымъ наблюденіемъ и попечительствомъ земскаго собранія.

3) Колонія учреждается для содержанія малолѣтнихъ преступниковъ Самарской губерніи, приговоренныхъ къ наказанію какъ мировыми, такъ и общими судами, въ уголовномъ и гражданскомъ порядкѣ судопроизводства (X. т. св. зак. граж. ч. 1-я ст. 172), съ цѣлію исправленія ихъ посредствомъ умственнаго, нравственнаго и физическаго воспитанія.

Для достиженія этой цѣли, колонистамъ дается элементарное теоретическое образованіе, по программамъ двуклассныхъ народныхъ училищъ, и, сверхъ того, ихъ обучаютъ практически земледѣлію, садоводству, огородничеству и ремесламъ на столько, что бы подготовить ихъ быть свѣдущими сельск. рабочими и ремесленниками.

4) Первоначально колонія устраивается исключительно для малолѣтнихъ и несовершеннолѣтнихъ преступниковъ мужскаго пола, на 120 человѣкъ; свыше этого числа колонія ни въ какомъ случаѣ не принимаетъ къ себѣ воспитанниковъ. При чемъ въ колонію могутъ быть принимаемы малолѣтніе преступники, или испорченныя дѣти не иначе, какъ при копіи приговора, за подписью мирового судьи, или Предсѣдателя Съѣзда (§ 10 Высочайше утвержденнаго мнѣнія Государственнаго совѣта 4 іюля 1886 года), за подписью предсѣдателя окружного суда, или товарища его, въ случаяхъ, предусмотрѣнныхъ 172 ст. 1 ч. X т.

II. Средства, на которыя содержится колонія.

5) Средства эти образуются:

а) Изъ платежей, поступающихъ отъ тюремнаго комитета за содержаніе несовершеннолѣтнихъ преступниковъ. въ размѣрѣ стоимости содержанія взрослаго арестанта въ тюрьмѣ.

в) Изъ пособія Самарской Городской Думы и отъ думъ уѣздныхъ городовъ Самарской губерніи.

с) Изъ сборовъ и пожертвованій частныхъ лицъ. Пожертвованія эти вписываются, съ именами жертвователей, въ особыя книги. Кромѣ денегъ, пожертвованія могутъ быть принимаемы и вещами, необходимыми въ колоніи.

д) Изъ денегъ, выручаемыхъ отъ продажи сельскохозяйственныхъ продуктовъ и произведеній мастерскихъ колоніи. Для сбыта этихъ продуктовъ и произведеній, колонія имѣетъ право открывать въ г. Самарѣ и уѣздныхъ городахъ Самарской губерніи склады, магазины и лавки, безъ платежа торговыхъ и казенныхъ сборовъ;

е) Изъ денегъ, выручаемыхъ отъ лоттерей, концертовъ, выставокъ и т. д., устраиваемыхъ въ пользу колоніи;

ж) Изъ ежегодныхъ ассигнованій губернскаго Земства недостающей суммы, за всѣми другими поступленіями, на покрытіе расходовъ *).

III. Управленіе колоніей.

6) Колонія находится въ завѣдываніи особаго попечительнаго совѣта, подъ предсѣдательствомъ **) предсѣдателя губернской земской управы, или его замѣстителя, и состоитъ изъ: а) 2-хъ гласныхъ, по избранію губернскаго земскаго собранія; в) двухъ гласныхъ, по особому избранію городской думы; г) всѣхъ наличныхъ членовъ губернской земской управы; д) старшаго врача губернской земской больницы и е) директора колоніи, какъ секретаря и члена-докладчика.

7) Епископъ Самарскій, г. начальникъ губерніи, губернскій предводитель дворянства и городской голова г. Самары—суть почетные члены попечительнаго совѣта.

8) Г. прокуроръ, предсѣдатель Самарскаго съѣзда мировыхъ судей, директоръ народныхъ училищъ Самарской губерніи и г. полиціймейстеръ извѣщаются о каждомъ засѣданіи совѣта, и, буде пожелаютъ, могутъ принимать участіе, какъ члены.

9) Постановленія Совѣта дѣйствительны, когда въ составленіи оныхъ участвовало не менѣе $^1/_3$ всѣхъ наличныхъ членовъ,

---

*) Всѣ эти суммы вносятся въ кассу Губернской Управы, гдѣ ведется имъ особый счетъ; выдаются эти суммы изъ кассы лишь по требовательной вѣдомости, подписанной предсѣдателемъ и тремя членами совѣта (не изъ состава Губернской Управы) и директоромъ колоніи.

**) Въ тѣхъ засѣданіяхъ совѣта, въ которыхъ приметъ участіе г. начальникъ губерніи—предсѣдательство въ совѣтѣ принадлежитъ ему.

за исключеніемъ случая, означеннаго въ пунк. д. § 12.

10) Всѣ вопросы въ совѣтѣ разрѣшаются простымъ большинствомъ.

11) Пресдѣдатель совѣта:

а) Приглашаетъ членовъ совѣта въ засѣданіе и

б) Посѣщаетъ колонію и замѣчанія свои о состояніи ея сообщаетъ совѣту.

12) Къ вѣдѣнію совѣта относятся:

а) Составленіе подробныхъ инструкцій о внутреннемъ распорядкѣ въ колоніи, о родѣ и порядкѣ занятій питомцевъ, о предметахъ наукъ и методѣ ихъ преподаванія, о мѣрахъ дисциплинарныхъ взысканій, объ условіяхъ выпуска и вообще о всѣхъ мѣрахъ, которыя необходимы для осуществленія предположенной цѣли. При чемъ инструкціи эти имѣютъ силу только по утвержденіи ихъ губернскимъ земскимъ собраніемъ.

в) Пріисканіе средствъ для содержанія пріюта: сборами пожертвованій, устройствомъ лоттерей, чтеній и т. п.

с) Пріисканіе средствъ для болѣе выгоднаго сбыта произведеній труда колонистовъ.

д) Опредѣленіе и увольненіе директора колоніи, преподавателей и надзирателей. Лица эти опредѣляются на безсрочное время и увольняются не иначе, какъ по постановленію $^2/_3$ всѣхъ членовъ, если же таковаго большинства не составится, то вопросъ объ увольненіи разсматривается и рѣшается ближайшимъ губернскимъ земскимъ собраніемъ.

ж) Составленіе отчета.

13) Директоръ колоніи:

а) Завѣдуетъ хозяйственной и учебной частью колоніи, по инструкціямъ совѣта и подъ непосредственнымъ наблюденіемъ предсѣдателя онаго.

в) Опредѣляетъ и увольняетъ низшій персоналъ служащихъ въ колоніи, какъ-то: мастеровъ, служителей и рабочихъ разныхъ наименованій.

с) Составляетъ докладъ совѣту о состояніи колоніи и въ совѣтѣ исполняетъ обязанность секретаря.

д) Преподаетъ одинъ изъ теоретическихъ предметовъ въ колоніи.

14) Такъ какъ колонія раздѣляется на гнѣзда, или хозяй-

ства, то каждое гнѣздо ввѣряется одному изъ надзирателей, съ наименованіемъ его: „хозяинъ гнѣзда № (такой-то)“.

15) Подробности обязанностей и правъ всѣхъ служащихъ въ колоніи опредѣляются инструкціями совѣта.

IV. Закрытіе колоніи.

16) Если по какимъ либо обстоятельствамъ колонія закроется, то весь денежный капиталъ и все движимое имущество, по постановленію губернскаго земскаго собранія, обращаются на предметы благотворенія. Постановленіе губернскаго земскаго собранія въ этомъ случаѣ должно быть опубликовано въ „Правительственномъ Вѣстникѣ“ и въ мѣстныхъ „Губернскихъ Вѣдомостяхъ“.

СМѢТА

на содержаніе отъ 40 до 120 воспитанниковъ.

№	Названіе предметовъ.	На 40 ч. Руб.	К.	На 80 ч. Руб	К.	На 120 ч. (Норма) Руб.	К.	Объясненія.
1	Директоръ колоніи	900	—	1500	—	2000	—	Онъ же директоръ и преподаватель въ школѣ.
2	Законо-учителю ,	300	—	400	—	500	—	Добавочныхъ, т. к. этотъ же свящ. будетъ и при домѣ для умалишенныхъ.
3	Надзирател., считая по одному на 20 челов. колонистовъ, по 300 руб. каждому	600	—	1200	—	1800	—	Они же надсмотрщики при земледѣльческихъ работахъ.
4	Одному изъ нихъ добавочныхъ, какъ помощнику директора	200	—	200	—	200		Онъ же долженъ преподавать одинъ изъ предметовъ въ школѣ.
5	Служителямъ по 120 р. въ годъ, въ 1 годъ 5, во второй							Предполагается, что часть служительскихъ обязанностей

	и третій годы по 6 человѣкъ . . .	600	—	720	—	720	—	будутъ исполнять сами колонисты.
6	Учи елю чистописанія.	500	—	500	—	500	—	Онъ же письмоводитель.
7	Учителю русскаго языка	500	—	500	—	500	—	
8	Мастерамъ въ 1-й годъ: садовникъ, портной и сапожникъ, съ добавленіемъ въ слѣдующіе годы кузнеца (слесарь) и столяра (плотникъ) по 240 руб. въ годъ каждому	720	—	1200	-	1200	—	
	Всего . .	4320	—	6220	—	7420	—	
9	Пища: въ 1-й годъ на 40 человѣкъ колонистовъ, 5 служителей и 3 мастера; во второй на 80 колонистовъ, 6 служителей и 5 мастеровъ и въ третій на 120 колонистовъ, 6 служителей и 5 мастеровъ, по 65 руб. 16 к. въ годъ на			*2964	78*	4267	98	Разсчетъ сдѣланъ по стоимости содержанія въ домѣ умалишенныхъ, предполагая, что въ колоніи не будетъ своей кухни, а пища будетъ доставляться изъ дома для душевно-больныхъ; если при этомъ предположить, что въ колоніи будутъ свои продукты, какъ-то: мука, овощи, куры, яйца, молоко и масло, то расходъ можно сократить до половины (*).
	каждаго	3127	68	5929	56	8535	96	
	Всего . .	3137	68	2964	78	4267	88	
10	Одежда:(**)рубахъ, по 6 на каждаго, т. е. по 240 въ годъ, полагая по 3 ар., по 24 коп. за аршинъ, и 15 коп. за шитье, 87 коп. за каждую.	280	80	280	80	280	80	(**) Смѣта составлена согласно смѣты на больницу и домъ умалишенныхъ, но количество матеріаловъ понижено, такъ напр. въ больницѣ на рубаху полагается 3¾ ар.
	Подштанникъ. по тому же расчету .	280	80	280	80	280	80	

Чулок. холщевых. или портянокъ, по 6 паръ въ годъ, всего 240 пар., по 2 ар. и по 10 к. за аршинъ, 5 коп. за работу, 25 к. пара, а всего	69	—	48	—	48	—	Во второй и третій годы за работу не полагается, предполагая, что она будетъ исполнена самими колонистами.
Чулокъ шерстян., по 3 пары въ годъ на каждаго, всего 120 паръ, по 40 к. за пару.	48	—	48	—	48	—	
Одѣялъ лѣтнихъ тиковыхъ, по 2 на каждаго въ годъ, 80 шт., по 4 1/2 ар. тику на каждое, по 28 к. за арш., и за шитье 8 коп. . .	107	20	100	80	100	80	Во всѣхъ слѣдующихъ статьяхъ расходъ за работу не полагается, предполагая, что она будетъ исполнена самими воспитанниками.
Одѣялъ суконныхъ., по одному въ годъ, по 2 1/2 ар. верблюжьей байки, по 1 р. 25 к. за аршинъ, и за работу 8 коп., всего	128	—	124	80	124	80	
Куртокъ парусинныхъ и пантолонъ для лѣта, по 2 пары на каждаго, по 8 ар. на пару, по 25 к. за аршинъ и за работу по 1 р. на пару.	270	—	160	—	160	—	
Куртокъ и пантолонъ зимнихъ, изъ сѣраго армейскаго сукна, по 2 пары, полагая на пару по 5 арш., по 1 р.							

25 к. за аршинъ и за работу по 1 р., всего	580	—	500	—	500	—	Если потребуется менѣе 2 паръ въ годъ, то часть матеріала можетъ быть употреблена на устройство армяковъ, или плащей, на случай дурной погоды.
Матрацовъ тиковыхъ, по одному, 40 шт., по 3 руб. за штуку	120	—	120	—	120	—	
Простынь по 3 штуки и столько же подъ одѣяльниковъ, 240 шт., по 5½ арш. на каждую, по 24 коп. за аршинъ, и за рабо- 8 к.	326	—	304	—	304	—	
Наволочекъ холщевыхъ, по 3 шт. на каждаго, 120 шт., по 2 арш., по 24 к., и за работу по 6 к.	62	40	55	20	55	20	
Тоже, нижнихъ тиковыхъ, 40 шт. въ годъ, по 2 арш., по 28 к. за арш. и 6 к. за работу. .	24	80	22	40	22	40	
Полотенецъ личныхъ, по 3 на каждаго, 120 шт., по 40 к. за штуку . . .	48	—	48	—	48	—	
Сапогъ кожан., по 1 парѣ, 40 паръ, по 5 р. за каждую. .	200	—	200	—	200	—	За работу не скидывается, такъ какъ хотя работа и будетъ производиться воспитанниками, но за то сапогъ потребуется болѣе одной пары на каждаго и при томъ для работъ нужны лапти, а на покупку ихъ ничего не вносится въ смѣту.
Сапогъ валенныхъ., обшитыхъ кожею, 40 шт., по 3 р. . .	120	—	120	—	120	—	
Полушубковъ 40 шт., по 8 р. каждый.	320	—	320	—	320	—	
Тулуповъ 10, по 12 р.	120	—	120	-	120	–	
Фуражекъ лѣтнихъ, суконныхъ, съ околышемъ, зеленаго сукна, безъ козырьковъ, 40 шт., по 50 к. за штуку .	20	—	20	—	20	—	

Шапокъ зимнихъ мѣховыхъ 40 шт., по 60 к.	24	—	24	—	24	—
Рукавицъ 40 шт., по 30 к.	12	—	12	—	12	—
Кушаковъ 40 шт., по 30 к.	12	—	12	—	12	—
На покупку мочала для подушекъ, соломы для матрацовъ и нитокъ . .	50	—	75	—	100	—
Кроватей желѣзныхъ 40 шт., по 7 руб. каждая . . .	280	—	280	—	280	—
Хозяйственныя потребности: покупка металлическихъ и деревянныхъ вещей, посуды, веревокъ, щетокъ, метелъ и другихъ мелочей. . .	200	—	200	—	200	—
Канцелярскіе расходы.	50	—	50	—	50	—
На покупку книгъ и учебныхъ пособій для воспитанниковъ школы	100	—	100	—	100	—
Всего . .	3674	80	3472	60	3497	60
Итого по всей смѣтѣ	11022	48	12656	38	15185	58

ИНВЕНТАРЬ.

На 60 рабочихъ, изъ нихъ 30 конныхъ и 30 безконныхъ.

(Комплектъ въ 3 года по равнымъ частямъ).

(Норма).

Названіе предметовъ.	Первый годъ 20 челов.			2-й г.	3-й г.	3-го года.	
	Счетъ.	Стоимость въ руб. 1 шт.	Стоимость въ руб. Всѣ.	Тоже.	Тоже.	Количест.	Стоимость
На 20 рабочихъ ежегодно безъ лошадей:							
Серповъ	20	3/4	15	—	—	60	45
Деревянныхъ вилъ и грабель	—	—	15	—	—	—	15
Топоровъ	10	1	10	—	—	30	30
Желѣзныхъ лопатъ	10	1 1/2	15	—	—	30	45
— ломовъ	5	1/2	7 1/2	—	—	15	22 1/2
Мелочи: лагуны, ведра и такъ далѣе	—	—	50	—	—	—	150
Косъ съ ручками	20	2	40	—	—	60	120
Коровъ	10	25	250	—	—	30	750
Изъ общаго количества рабочихъ 10 конныхъ, на нихъ:							
По двѣ лошади на каждаго	20	30	600	—	—	60	1800
10 телѣгъ, съ колесами и оковкою, на деревянныхъ осяхъ	10	18	180	—	—	30	540
Фуръ на желѣзныхъ осяхъ, съ оковкою	10	25	250	—	—	30	750
Дровней	10	3	30	—	—	30	90
Конныхъ упряжныхъ приборовъ.	20	12	240	—	—	60	720

Плуговъ 4-хъ кон., 3-хъ лемешн. .	2	65	130	—	—	6	390
Сохъ крестьянскихъ . . .	10	5	50	—	—	30	150
Боронъ	20	5	10	—	—	60	300
Саней обшивней съ подрѣзами .	10	12	120	—	—	30	360
Молотилка 4-хъ конная съ приводами завода Лингардъ . . .	—	—	—	*) 450	*) 450	2	900
ИТОГО . . .	—	—	2007 р 50 к.	2557½	2557½	—	7222½

*) Молотитъ каждая до 10 телѣгъ въ день, при 4—6 лошадяхъ.

Василій Матвѣевичъ Рушко.

На далекой окраинѣ Россіи, въ концѣ пятидесятыхъ годахъ, въ Бузулукскомъ уѣздѣ, Самарской губерніи, жилъ да поживалъ, въ своемъ родовомъ имѣніи Безводовкѣ, отставной подпоручикъ В. М. Рушко. Судьбѣ почему-то не угодно было, въ началѣ его фамиліи, прибавить букву В., а это было-бы вполнѣ кстати: онъ былъ истинный „врушко“; вралъ онъ постоянно, вралъ безцѣльно, просто чтобы не сказать правды; правда для него была какимъ-то врагомъ, котораго онъ неуклонно избѣгалъ. И не то что-бы онъ былъ обманьщикъ, вралъ съ цѣлію обмана. Нѣтъ, онъ былъ прекрасный и добрый человѣкъ, но вралъ во всемъ и всюду, изъ любви къ искусству, вралъ во всякихъ пустякахъ; такъ, напр., если бы его спросили, какъ его зовутъ, то онъ ни за что не сказалъ-бы, что его зовутъ Василіемъ, а назвался-бы какимъ нибудь Альфонсомъ, Петромъ, Сидоромъ и даже Эсмеральдой, и самъ же первый расхохотался-бы надъ своимъ враньемъ. Вранье было его культомъ, во враньѣ онъ былъ просто виртуозомъ. Онъ не мигнувъ могъ разсказать, что въ Польшѣ, гдѣ онъ служилъ въ молодости, возятъ такъ быстро, что когда онъ ѣхалъ однажды, въ перекладной телѣжкѣ, то палашъ по верстовымъ столбамъ издавалъ только звукъ тр-тр-тр-р-р... и при такой-то быстротѣ ѣзды, онъ, по его разсказамъ, видѣлъ въ царствѣ Польскомъ такое имѣніе Радзивилла, что ѣхалъ по нему четверо сутокъ.

— Ну что ты врешь, замѣтилъ ему слушатель, вѣдь это больше 800 верстъ.

— Да вѣдь на болотѣ имѣніе-то на болотѣ, ѣдешь, ѣдешь, да и завязнешь, ну и сидишь—гдѣ сутки, а гдѣ и двое! Тамъ все болота, ты вотъ этого не знаешь, а туда-же лѣзешь спорить. Я, братъ, никогда не вру и тебѣ не совѣтую.

Будучи страстнымъ любителемъ лошадей и борзыхъ собакъ, онъ и вранье свое, главнымъ образомъ, сосредоточивалъ на этихъ излюбленныхъ предметахъ. Въ устахъ Василія Матвѣевича, эти животныя были уже не собаками и лошадьми, а какими-то апокалепсическими звѣрями. Лошади его скакали не отдыхая по 100 и по 200 верстъ, собаки были быстрѣе пули, и, едва появясь на свѣтъ божій, уже ловили безъ усонки зайцевъ, да и какихъ зайцевъ, которые имѣли 8 ногъ.

— Бѣжитъ, бѣжитъ, каналья,—разсказывалъ онъ,—устанетъ, перевернется на спину, и опять дуетъ безъ оглядки, знаетъ, шельма, что отъ моихъ собакъ ему не уйти!

А лошади у него, такъ даже разговаривали.

— Былъ у меня арнамакъ, разсказывалъ Василій Матвѣевичъ, вотъ и вырвался онъ изъ конюшни и пустился бѣжать; вскочили мои охотники на лошадей, что-бы догнать его, не тутъ-то было: прыгаетъ какъ козелъ, скачетъ какъ чертъ, и скачетъ прямо къ крутому оврагу; охотникамъ это на руку, думаютъ на оврагѣ-то мы его и поймаемъ, а тотъ, подскочивъ къ оврагу, сжался въ комъ, перескочилъ, а потомъ обернулся, да и говоритъ: „что, много взяли?“

Конечно, ужь коли лошади его могли разговаривать, то люди его, охотники, были, въ устахъ его, какіе-то титаны: въ водѣ не тонули, на огнѣ не горѣли. Такъ, охотился однажды Василій Матвѣевичъ около пруда въ своей Безводовкѣ, кончилась охота, вызвали гончихъ, а псаря Сидорки нѣтъ, да и нѣтъ. Искали вездѣ — не нашли, лошадь его прибѣжала, а онъ такъ и пропалъ.

— Жаль было, хорошій псарь! Только, что-же вы думаете?— вѣдь нашелся, и какъ нашелся-то! Стали мы къ веснѣ на пруду ледъ колоть, только что выкололи первую глыбу, перевернули

ее—глядь, а къ ней спиной примерзъ Сидорка; вытащили его, а онъ, какъ ни въ чемъ не бывало, вскочилъ да и говоритъ: „слава Богу, что во время вытащили, еще-бы минуточку, совсѣмъ-бы задохнулся!“

Если разсказамъ Василія Матвѣевича не вѣрили, то онъ не обижался: „мое, молъ, дѣло соврать, а ваше — вѣрить или нѣтъ“; онъ при этомъ добродушно и иногда остроумно отшучивался. Разъ онъ, увлекшись, началъ высчитывать свой урожай; выходили десятки тысячъ пудовъ, хранящихся въ амбарахъ. Бывшій при этомъ сосѣдъ его, Роговъ, не вытерпѣлъ и замѣтилъ:

— Ну что ты врешь, вѣдь вчера только ты самъ просилъ у меня 200 пудовъ на сѣмена.

— А тебѣ что за дѣло, коли вру! вѣдь я не продаю хлѣба, а только разсказываю.

Помѣщикъ Миллеръ, при разсказѣ Василія Матвѣевича о томъ, какъ онъ загонялъ верхомъ волка, при чемъ, при разсчетѣ разстояній отъ деревни до деревни, чрезъ которыя будто-бы удиралъ отъ него волкъ, оказалось, что онъ проскакалъ 170 верстъ,—не повѣрилъ этому разсказу, и подтрунивалъ надъ Василіемъ Матвѣевичемъ, но вскорѣ и самъ, увлекшись, разсказалъ, какъ онъ, отправясь на охоту, съ ружьемъ, заряженнымъ бекасинникомъ (самой мелкой дробью), встрѣтилъ медвѣдя, не струсилъ, а выстрѣлилъ въ него и ранилъ ему черепъ. Услышавъ этотъ разсказъ, Василій Матвѣевичъ, такъ и набросился на Миллера, и закричалъ: „Ну, ужъ это, братъ, подлость! мнѣ не вѣришь, что я волка загонялъ, а самъ медвѣдей, какъ дупелей бьешь!“ Иногда въ разсказахъ своихъ онъ увлекался до того, что самъ искренно вѣрилъ въ правдивость и въ дѣйствительное существованіе всего разсказаннаго. Такъ, напримѣръ, пріѣхавъ изъ деревни въ г. Бузулукъ, онъ вздумалъ посѣтить нѣсколькихъ изъ своихъ знакомыхъ. На бѣду, въ первомъ домѣ, куда онъ заѣхалъ, хозяйка замѣтила ему, что онъ будто не веселъ; онъ ей разсказалъ, что жена у него не совсѣмъ здорова, въ слѣдующемъ домѣ онъ разсказывалъ уже, что жена его больна опасно и лежитъ при смерти. Дальше въ лѣсъ—больше дровъ, и уже чрезъ нѣсколько домовъ, онъ разсказывалъ, что похоронилъ жену, остался съ маленькими дѣтьми на рукахъ, и при этомъ плакалъ горькими и искренними сле-

зами. Конечно, всѣ эти разсказы оказались плодомъ пылкой фантазіи Василія Матвѣевича: жена его не только не умирала, но была совершенно здорова, и занималась хозяйствомъ въ Безводовкѣ.

Когда онъ самъ умеръ, и объ этомъ разнесся слухъ въ Бузулукѣ, то многіе изъ его знакомыхъ не хотѣли вѣрить, предполагая, что слухъ этотъ пущенъ самимъ Василіемъ Матвѣевичемъ, но—увы!—это была не шутка. Неумолимая смерть, дѣйствительно, поставила точку въ необычайныхъ разсказахъ Василія Матвѣевича.

И.

ПЕРЕСЕЛЕНЦЫ

или

НЕ ВСЯКОМУ СЛУХУ ВѢРЬ.

Въ Черниговской губерніи, въ селѣ К., крестьянамъ показалось тѣсно; и многіе изъ нихъ повѣрили слухамъ, ходившимъ въ народѣ, что за Волгой есть много свободной земли, и что имъ только стоитъ перебраться туда, какъ имъ отведутъ лучшую землю, помогутъ отстроиться и что они быстро разбогатѣютъ на новыхъ мѣстахъ.

Въ 1880 году, пишущему эти строки довелось видѣть картину переселенческихъ бѣдствій. Въ Новоузенскомъ уѣздѣ, на казенномъ участкѣ, размѣстилось около 50 семей хохловъ; земля этимъ переселенцамъ была отведена солонцоватая, и для пашни удобная только подъ просо, да и то въ дожливый годъ. Отъ мѣстныхъ жаровъ и засухи въ степи не было ни травинки, только кое гдѣ, около рѣчки, зеленѣлись небольшія полянки.

Лошади отъ безкормицы едва держались на ногахъ; коровъ мы не видали.

Землянки чистенькія, прекрасно сложенныя, стояли одинокія, не обнесенныя дворомъ или плетнемъ; около нихъ бродили худые, желтые, изнуренные голодомъ, люди; они умоляли насъ взойти въ хаты взглянуть на больныхъ.

На бѣлыхъ кошмахъ лежало въ каждой хатѣ по два, по три больныхъ голоднымъ тифомъ; глаза ихъ съ мольбою обращались на насъ; лица ихъ были словно восковыя, а животы вздуты отъ нездоровой ѣды. Дѣти, точно маленькіе скелеты, ютились около умирающихъ матерей. Мы дали имъ хлѣба, чаю, хины отъ лихорадки и вина для подкрѣпленія силъ.

На другой же день отправили къ нимъ обозъ съ мукой, пшеномъ и саломъ. Многіе умерли; они уже слишкомъ долго страдали отъ голода и истощенія силъ. Чѣмъ и какъ имъ удалось вспахать себѣ землю, мы не знаемъ, но они все же посѣяли немного хлѣба въ тотъ же годъ. Назвали они деревню Горсоновкой, а себя Горсонами.

Черезъ годъ намъ довелось встрѣтиться съ Горсонами въ страдную пору; они шли на жнитво къ богатому посѣвщику, и мы поинтересовались дальнѣйшей судьбой этихъ обездоленныхъ людей. „Куда идете?“ — спросили мы. „— А на жнитво“ — отвѣтили они. — „По чемъ порядились?“ — „По три рубля — зимою забрались на нуждишку — сами знаете“. Жнитво стоило тогда 16 р. на базарѣ, а они, сердечные, забравшись впередъ, шли работать за пятую часть цѣны. И до сихъ поръ участь Горсоновъ достойна сожалѣнія.

Собираясь въ дальній путь, они дома все распродали за дешевую цѣну, а тутъ и заводить хозяйство нечѣмъ и земля такая, что ни коня, ни корову не прокормишь, ни урожая отъ посѣва ожидать нечего.

Вотъ и дошли они до того, что голодный тифъ то и дѣло выхватывалъ изъ семьи — то одного, то другаго, а оставшіеся жить бродятъ хилые, да угрюмые на своей голой степи.

Не разъ пожалѣли переселенцы о томъ, что послушали людей и пошли за Волгу, гдѣ имъ сулили всякую благодать, а вернуться домой уже не съ чѣмъ, да и не зачѣмъ, вѣдь тамъ уже все перешло въ другія руки.

Вотъ и вѣрна оказывается пословица, что славны бубны за горами! Лучше бы на родинѣ остались, или на своей *старинѣ*, какъ говорятъ здѣшніе хохлы, да потѣснились, или, за недостаткомъ земли, взялись бы за какой либо промыселъ, чѣмъ на авось пускаться въ путь и терпѣть всякія невзгоды. Мало ли пере-

страдали они дорогой?! Мало-ли схоронили ребятъ по дорогѣ и пролили слезъ!

СТАРЫЙ БАХЧЕВНИКЪ.

Былъ жаркій іюльскій день. Солнце взошло надъ степью еще не высоко, а уже засушило и послѣднія капли утренней росы.—Возлѣ самой дороги, ведущей отъ большого села М. до деревушки Н., раскинулись обширныя бахчи по обѣ стороны дороги.—Вездѣ собрались цѣлыми семьями полоть бахчу. Бабы, подоткнувъ подолы, мотыгами срубали лебеду, а малые ребята, да подростки руками дергали мелкую траву и сносили ее въ кучи къ дорогѣ.

Посреди бахчи стояло пугало, сдѣланное изъ стараго чапана и шапки, но хитрые воробушки и галки давно къ нему привыкли и ничуть его не боялись.

Сбоку бахчей, возлѣ самой дороги, былъ устроенъ шалашъ изъ соломы и боронъ, съ плоской крышей, на которой сидѣлъ, съ короткой трубкой въ рукахъ, старый солдатъ въ ветхой военной шинели; возлѣ него лежала востроносая сабаченка и толстый костыль. Когда солнце взошло высоко и указало пололыщикамъ время обѣда, всѣ собрались къ шалашу, около котораго бабушка мѣшала въ котелкѣ похлебку изъ пшена и сала. Ребята сбѣгали сперва въ сосѣдній прудъ освѣжиться и умыться послѣ работы, а потомъ усѣлись около дымящейся похлебки.

Дѣдушка Миронычъ слѣзъ съ своего наблюдательнаго по-

ста и присоединился къ пололыщикамъ.—„А что, дѣдушка,—спросила одна молодая бабенка, пошустрѣе другихъ,—тебѣ, чай, жутко пришлось на войнѣ-то?“—„Разскажи дѣдко!“ подхватили дѣти.—„Всяко бывало, честной народъ,—сказалъ Миронычъ,—а только одно скажу,—кабы не Божья милость, да люди добрые, не быть-бы мнѣ живому! Было это подъ Карсомъ. Цѣлыя сутки дрались мы съ туркой,—онъ все не уступалъ. Наша рота шибко напирала на него, а командиръ нашъ, дай Богъ ему Царство Небесное, то и дѣло подбодрялъ насъ.—Какъ теперь помню, понеслись мы, какъ шальные, впередъ. Вдругъ видимъ, упалъ нашъ ротный!—сейчасъ солдатики его окружили,—ужь очень его любили, не обижалъ онъ насъ,—положили его на носилки и понесли на перевязочный пунктъ, а онъ, сердечный, взглянулъ на насъ потухающими глазами, да тутъ же, дорогой, Богу душу отдалъ!

Вернулись мы въ ряды, оставивъ его тамъ, гдѣ уже немало лежало нашего брата, и принялись, подъ командой молодого поручика, опять громить турку. Тутъ уже пошли въ рукопашный, и тутъ-то я и свалился подъ кустъ, съ перебитой ногой. Словно искры изъ глазъ посыпались, ужь я ничего не помню.—Очнулся я въ палаткѣ, на складной койкѣ; ногу словно огнемъ палитъ, а возлѣ меня сестрица милосердная, съ свѣжею повязкою въ рукахъ, стоитъ; тутъ только понялъ я, въ чемъ дѣло, а товарищи разсказали, что какъ только сраженіе кончилось, меня искать стали. Всю ночь пролежалъ я, должно быть, подъ кустомъ, а на утро меня нашли. Говорятъ, я лежалъ еле живой,—ни сапоговъ, ни мундира на мнѣ не было: все турки, окаянные, стащили; а не убили меня потому только, что думали они,—я уже кончился. Вотъ, дѣтушки, какая милость Божія. Онъ указалъ товарищамъ, какъ меня найти, и вразумилъ лѣкаря и сестрицу, какъ починить мою перебитую ногу; да вотъ и съ вами

я, благодаря Бога, кусокъ хлѣба нашелъ и на Божій міръ еще поглядѣть довелось!“

Такъ закончилъ свой разсказъ Миронычъ, и пестрая толпа, со слезами на глазахъ, опять разсыпалась по бахчѣ.—Разсказъ Мироныча запалъ всѣмъ въ душу, и не скоро опять полились по бахчѣ веселыя пѣсни, да балясы!

У СТРАХА ГЛАЗА ВЕЛИКИ.

На сѣверѣ нашей обширной родины много еще лѣсовъ, и сѣверные крестьяне не мало извлекаютъ изъ нихъ для себя пользы: то лыка надерутъ, то гонту надѣлаютъ; а малые ребята, да бабы собираютъ лѣтомъ грибы, да ягоды на продажу въ городъ.—Однажды собралось около 15 ребятъ всякаго возраста въ лѣсъ по грибы, съ кузовами и плетушками.—Разбрелись они по знакомымъ мѣстамъ, перекликаясь и аукуя, и къ обѣду сошлись вмѣстѣ закусить хлѣбомъ, печеными яйцами и свѣжею, только что собранной земляникою, а потомъ разбрелись опять, чтобы дополнить свои кузова. Не замѣтили они, какъ стало смеркаться,—въ лѣсу раньше темнѣетъ, чѣмъ въ полѣ. Стали они созывать другъ друга шибче, да громче; собрались всѣ въ кучу, а тутъ уже вовсе стемнѣло; дѣти жмутся другъ къ дружкѣ и видятъ, что мѣста незнакомыя имъ,—должно быть, въ самую чащу зашли и дороги домой не найдутъ. Самые малые заплакали, страшно имъ, и вспомнились имъ всѣ слышанные на посидѣлкахъ разсказы о лѣшихъ, да разбойникахъ и дикихъ выдрахъ. Старшія дѣти утѣшаютъ ихъ, какъ умѣютъ, а у самихъ на душѣ боязно, и чутко прислушиваются они къ малѣйшему шороху: то птицы ночныя зашелестятъ крыльями, то сухія вѣтки затрещатъ подъ ихъ же ногами, то свѣтляки заблестятъ въ

травѣ, а имъ кажутся-то волчьи глаза, то разбойники добираются до нихъ. Дрожатъ они, сбившись въ кучу, подъ большой елью, и думаютъ, какъ горю помочь. Тутъ старшая дѣвочка, 13-ти-лѣтняя Васенка, вспомнила, что Богъ помогаетъ людямъ въ бѣдѣ и горѣ.—„Давайте,—говоритъ,—ребята, Богу молиться!“ —Стали они припоминать отрывки изъ молитвъ, кто Богородицу. кто Отче Нашъ, да, видно, родители мало заботились о томъ. чтобы дѣтей учить молитвамъ,—никто ни одной молитвы путемъ не зналъ.—Еще страшнѣе стало имъ, и даже большія дѣти пришли въ уныніе. Вдругъ одна сиротка-пріемышъ, лѣтъ шести, вышла изъ круга и стала на колѣни, сложивъ рученки, и, захлебываясь отъ страха и слезъ, стала незаученными словами, а просто. отъ сердца, молить Бога о томъ, чтобы онъ помогъ имъ выбраться изъ лѣса и попасть домой „къ тятькѣ и мамкѣ!“

Спаситель нашъ говорилъ: „приведите ко мнѣ малыхъ сихъ“,—видно, молитва этой крошки дошла до Него.—Издали послышалось дѣтямъ, какъ будто ржетъ конь. и хрустятъ подъ его ногами сухія вѣтки.

Дѣти стали аукать всѣ въ одинъ голосъ, и далекій отзывъ откликнулся имъ въ отвѣтъ. Еще раза два прокричали дѣти, уже увѣреннѣе и смѣлѣе, почуя близкую помощь, и скоро къ нимъ подъѣхалъ лѣсной сторожъ-объѣздчикъ, съ своей собакой.—Они разказали ему свое горе, и онъ только тихо засмѣялся и объяснилъ имъ, что видно „у страха всегда глаза велики“, и что они вовсе не далеко зашли въ лѣсъ, а только не съумѣли найти тропинку,—они тутъ у самой опушки и черезъ полчаса будутъ дома. Весело побѣжали они за нимъ, держась за руки, чтобы не растеряться въ темнотѣ, и неся свои нагруженные кузова; сиротку онъ взялъ къ себѣ на сѣдло, и, дѣйствительно, не прошло и четверти часа, какъ они вышли на поляну, а тамъ и огни деревни блеснули имъ на встрѣчу. Ночь эту они помнили долго, и стали они потомъ въ школѣ учить молитвы и выросли людьми добрыми, трудолюбивыми и богобоязненными.

Сиротку же все село полюбило и наперерывъ ласкало бѣдную малютку. Вѣдь простая ея молитва была услышана Богомъ и спасла и ее, и большихъ съ нею ребятъ!

СЛѢПАЯ КРУЖЕВНИЦА.

Какъ извѣстно, Вологодская губернія изобилуетъ извѣстными кружевницами. Цѣлыя села занимаются этимъ промысломъ, который могъ бы быть выгоднымъ, еслибы не безжалостные скупщики и скупщицы, эксплоатирующіе неопытныхъ въ торговомъ дѣлѣ бабъ. Требованіе же на плетеныя кружева огромное, такъ какъ мода на нихъ перешла отъ насъ заграницу.

Въ Петербургѣ теперь большая мода на все русское; изъ Новгорода выписываютъ деревянную крашеную посуду и мебель, изъ Петербурга смокву и бруснику, а скупщицы цѣлыми партіями отправляютъ въ Парижъ русскія кружева, которыми и намъ отдѣлываютъ дорогія платья, занавѣси на окнахъ и драпировки надъ кроватями.

Однажды мнѣ случилось, по дѣламъ, проѣзжать черезъ Вологодскую губернію зимою; неподалеку отъ большого села М. поднялась страшная метель, и стало такъ темно, что дороги не видать; ямщикъ мой, парень молодой, не изъ бойкихъ, струсилъ и упрашивалъ меня остаться ночевать въ селѣ. Я согласилась, и онъ подвезъ меня къ небольшому домику, въ которомъ, сквозь щели закрытыхъ ставенъ, виднѣлся огонь. „Тутъ у меня кума живетъ, баба хорошая, горница чистая; вамъ спокойно будетъ“,— говорилъ ямщикъ и, отворивъ самъ ворота, ввелъ тройку во дворъ.

На крылечко вышла, съ огаркомъ въ рукахъ, опрятная старушка, лѣтъ 60-ти, и, выслушавъ объясненіе знакомаго ямщика, пригласила меня въ избу. Я вошла, стряхнувъ снѣгъ, хлопьями лежавшій на шубѣ, и осмотрѣлась въ свѣтлой горницѣ. Надъ столомъ висѣла лампа, а у стола сидѣли двѣ женщины, съ коклюшками и утыканными булавками подушками; третья подушка была оставлена, какъ видно, старушкою, встрѣтившей меня. На столѣ лежали перевязанныя красными нитками связки кружевъ. Дѣвочка, лѣтъ 16-ти, встала изъ за стола и принялась хлопо-

тать о самоварѣ и ужинѣ. Старушка сѣла за свою работу, а другая женщина продолжала плести свои *елочки*, не обращая на меня ни малѣйшаго вниманія. Я попросила старушку показать мнѣ свою работу и удивилась изяществу и чистотѣ отдѣлки тѣхъ кружевъ, которыя она плела. Другая женщина продолжала безучастно свою работу, и я замѣтила, что на столѣ уже имѣлось большое количество кружевъ рисунка елочки, который, какъ извѣстно, самый простой по исполненію и потому самый дешевый въ продажѣ. Дѣвочка вернулась и показала мнѣ свою работу: она плела пестрыя кружева, шириною пальца въ два; въ нихъ красная и синяя нитки красиво перевивали бѣлую нитку.

За чаемъ мы разговорились, и я узнала, къ своему удивленію, что эта еще молодая женщина была *слѣпа!* Старушка разсказала мнѣ слѣдующее: „Вотъ уже пятый годокъ пошелъ, что моя Афимьюшка ослѣпла; она у насъ первой работницей слыла, да какъ приключилось это съ нею, такъ однѣ *елочки* стала плесть; мы ей наколемъ узоръ-то, а она, по привычкѣ, перебираетъ пальцами коклюшками, и никогда не спуститъ петлю и не ошибется. А ослѣпла она потому, что спѣшная работа была, заказъ былъ, она, сердечная, двѣ ночи напролетъ вязала, да такъ замаяла глаза, что на утро и видѣть перестала; давно правда, она на глаза жалилась, да все Богъ миловалъ!“ —Тогда я внимательно посмотрѣла на глаза этой, еще красивой, женщины, и мнѣ показалось, что у нея простыя бѣльмы, которыя теперь такъ ловко снимаютъ. Глаза были открыты, но покрыты пеленою.

— А почемъ платятъ вамъ скупщицы? —спросила, я старушку. —Да вотъ тутъ барыня одна изъ Москвы ѣздитъ по деревнямъ, много скупаетъ она, и куда-то далеко отправляетъ ихъ, а намъ даетъ отъ 3-хъ до 25 к. за аршинъ, а нитки ея. Вотъ за ейныя (она указала на дѣвочкины кружева) она по 15 к. давать будетъ, а за елочки по 3 к.; ну, за мои, пожалуй, 25 положитъ да вѣдь я за аршиномъ то два дня просижу, если безъ отрывки.

Я предложила Афимьѣ сообщить о ея горѣ знакомому доктору въ Ярославлѣ и совѣтовала ей пріѣхать съ попутчиками въ городъ, гдѣ ей легко снимутъ пелену съ глазъ, но, конечно, ей придется 6 недѣль пробыть въ больницѣ, ибо спокойствіе и неподвижность необходимы при этой операціи.

— Э, матушка, отвѣчала она, гдѣ мнѣ 6 недѣль безъ дѣла лежать! Тутъ я все таки кое, что заработаю, а тамъ лежи, сложа руки.

Улеглись мы спать поздно: работницы засиживаются далеко за полночь, только дѣвочку они жалѣютъ и отсылаютъ раньше на покой.—Толковали мы о томъ, какъ бы выгоднѣе сбывать работу, и посовѣтовала я имъ составить артель и, собравъ всю работу, отправлять ее съ довѣреннымъ лицомъ, прямо въ Москву отъ себя, безъ посредничества скупщицъ.

На утро моя Афимьюшка передумала и высказала мнѣ свое согласіе, только боялась она, какъ бы вовсе не испортила глаза. Я успокоила ее и, чтобы не терять времени, предложила ей ѣхать со мною. Я объяснила ей, что сначала снимутъ пелену съ одного глаза, а потомъ съ другого. Старушка мать живо снарядила и благословила ее въ путь. Я усадила ее въ свою повозку, а ямщикъ, называвшій ее кумою, былъ очень радъ везти ее на излѣченіе. Пріѣхавъ въ Ярославль, я послала за своимъ знакомымъ докторомъ, и онъ, взглянувъ на глаза кружевницы, сказалъ, что операція возможна, и онъ ручается за успѣхъ. Онъ обѣщалъ ей, что черезъ 6 недѣль она вернется домой зрячею. Помѣстили мы ее въ больницу на счетъ земства, и я частенько навѣщала ее. Операція надъ однимъ глазомъ удалась вполнѣ, и когда ей на нѣсколько минутъ въ первый разъ сняли повязку, она, какъ дитя, обрадовалась, что опять видитъ Божій міръ! Потомъ сняли пелену и съ другого глаза, черезъ 6 недѣль, показавшіяся ей безконечными, она могла безъ повязки уѣхать домой. Прошло два года, и я совсѣмъ забыла про слѣпую кружевницу Афимью.

Однажды утромъ меня вызвали въ прихожую, говоря, что какая то деревенская женщина меня спрашиваетъ. Я узнала свою слѣпую знакомую изъ села М.; она весело смотрѣла на меня и подала мнѣ связку кружевъ своей работы, умоляя меня принять ихъ отъ нея въ подарокъ за то, что я тогда убѣдила ее рѣшиться на операцію и тѣмъ возвратила ей зрѣніе, столь нужное каждому человѣку, а ей, при ея ремеслѣ, въ особенности.

— Вотъ, поглядите, барыня, я уже не однѣ елочки вяжу теперь, говорила она, развертывая передо мною изящной работы кружева.

Я пригласила ее въ комнату и, узнавъ отъ нее, что у нея дочь невѣста, подарила ей кое-что на приданое.

Она разказала мнѣ, что бабы этого села послѣдовали моему совѣту, образовали артель, и сами отъ себя посылаютъ свою работу въ Москву на продажу, гдѣ у нихъ есть теперь своя лавка, и что, такимъ образомъ, онѣ зарабатываютъ вдвое и втрое больше прежняго, когда ихъ такъ безжалостно обирали скупщики.

Такимъ образомъ, ихъ трудная и кропотливая работа стала оплачиваться много лучше прежняго.

Эрминія Лишина.

ДВАДЦАТИЛѢТІЕ

судебно-мировыхъ учрежденій въ Самарской губерніи

(25 апрѣля 1869—25 апрѣля 1889 г.).

Со времени открытія Самарской губерніи (1 января 1851 года) въ ней введены были старыя дореформенныя судебныя учрежденія: Уголовная и Гражданская Палаты и Совѣстный Судъ (30-го апрѣля 1851 года), но этимъ учрежденіямъ суждено было недолго дѣйствовать. Менѣе, чѣмъ чрезъ десять лѣтъ, началось подготовленіе къ введенію новыхъ судебныхъ уставовъ, которое совершалось въ Самарской губерніи съ такою-же послѣдовательностью, какъ и въ другихъ мѣстностяхъ Имперіи. Судебные слѣдователи были введены въ 1860 году, причемъ на г. Самару и его уѣздъ назначено было 4 слѣдователя, а всего на губернію 20 слѣдователей. Учрежденіе должности судебныхъ слѣдователей было только началомъ дальнѣйшаго всесторонняго преобразованія судебной части. И дѣйствительно, открытіе въ Самарской губерніи новыхъ судебныхъ учрежденій, на основаніи Высочайшаго повелѣнія 30 іюня 1868 года, должно было послѣдовать 23 апрѣля 1869 года, но,за неполученіемъ утвержденія мировыхъ судей, состоялось только 25 апрѣля 1869 года.

Открытіе мировыхъ учрежденій въ Самарѣ, 25 апрѣля 1869 г., сопровождалось большою торжественностью и было произведено, въ присутствіи губернатора, тайнаго совѣтника Григорія Сергѣевича Аксакова, предсѣдателемъ Самарской уѣздной земской управы П. С. Крыловымъ, послѣ чего вступили въ отправленіе своихъ должностей 8 участковыхъ судей и 18 почетныхъ, избранныхъ Самарскимъ уѣзднымъ земскимъ собраніемъ Первыми мировыми судьями въ Самарѣ и его уѣздѣ были: *участковыми*—Жуковскій Г. И., Лопатинъ А. Г., Кисловскій Н. А., Долговъ, Потуловъ Н. В., Лисенко А. Н., Ромадановскій К. Т. и Кожевниковъ Е. Т.; *почетными*: Пустошкинъ В. Г., Чемодуровъ А. Н., Крыловъ П. С., Чарыковъ В. И., Смирнитскій А. И., Самаринъ Ю. Ѳ., Аристовъ Н. В., Шихобаловъ Е. Н., князь Ѳ. М. Касаткинъ-Ростовскій, Д. Ѳ. Самаринъ, Мухановъ Н. Л., Шишковъ А. А., графъ В. П. Орловъ-Давыдовъ, П. А. Рихтеръ, М. И. Назаровъ, крестьянинъ Молинъ В. В., купцы Харитоновъ И. Е. и Зиновьевъ В. М. Вмѣстѣ съ тѣмъ, вскорѣ былъ утвержденъ Правительствующимъ Сенатомъ въ званіи почетнаго мирового судьи и тогдашній мѣстный губернаторъ—Г. С. Аксаковъ.

Въ настоящее время Самарская губернія раздѣляется: на 2 округа Окружныхъ судовъ—Самарскій и Саратовскій (въ послѣдній вхо-

дитъ Новоузенскій уѣздъ), на 24 судебно-слѣдственныхъ участка и на 43 судебно-мировыхъ, и заключаетъ въ себѣ 43 участковыхъ мировыхъ судей и 33 почетныхъ.

Судебно-слѣдственные участки по уѣздамъ распредѣляются слѣдующимъ образомъ: 5 участковъ по Самарскому уѣзду, 3 по Ставропольскому, 3 по Бузулукскому, 3 по Бугурусланскому, 2 по Бугульминскому, 4 по Николаевскому, и 4 по Новоузенскому. Кромѣ того при Окружномъ судѣ состоитъ слѣдователь по особо важнымъ дѣламъ.

Судебно-мировые участки распредѣляются по губерніи въ слѣдующемъ порядкѣ: 9 участковъ по Самарскому округу, 4 по Ставропольскому, 6 по Бузулукскому, 6 по Бугурусланскому, 4 по Бугульминскому, 8 по Николаевскому и 6 по Новоузенскому.

Самара по судебно-слѣдственной части раздѣлена на 2 участка, I-й участокъ заключаетъ въ себѣ всю половину города, лежащую на сѣверѣ отъ Предтеченской улицы (вся 3-я и половина 2-й полицейской частей), всѣ городскія дачи и земли, находящіяся между рѣками Волгой и Самаркой; новыя кладбища, вокзалъ желѣзной дороги и самое полотно ея, на всемъ протяженіи городскихъ земель. 2-й участокъ составляетъ вся половина города, расположенная къ югу отъ Предтеченской улицы (вся 1-я и половина 2-й полицейской частей), весь берегъ р. Волги, заключающійся въ чертѣ города до лѣсной пристани, за-Самарская слободка и всѣ городскія земли, находящіяся за р. Самаркой; кромѣ того вѣдомству слѣдователя этого участка принадлежатъ всѣ преступленія, совершенныя на р. Волгѣ и Самаркѣ—въ чертѣ города.

Изъ 9 судебно-мировыхъ участковъ Самарскаго округа 6-й, 7-й, 8-й и 9-й находятся въ Самарѣ. Въ 6-й участокъ входитъ вся 1-я полицейская часть города; въ 7-й участокъ—2-я часть отъ Заводской улицы до Алексѣевской и отъ Соборной до р. Волги; въ 8-й участокъ—вся 3-я полицейская часть и 9-й уч. 2-я часть отъ Заводской улицы до Алексѣевской и отъ Соборной до городской черты. Первые же пять участковъ распредѣлены по округу, камеры которыхъ въ настоящее время находятся: 1-го участка въ с. Кошкахъ, 2-го уч. въ с. Старомъ Буянѣ, 3-го уч. въ с. Богдановкѣ, 4-го уч. въ с. Екатериновкѣ и 5-го уч. въ с. Новыхъ Костычахъ.

Въ виду наступившаго 25 апрѣля 1889 года двадцатилѣтія со времени открытія судебно-мировыхъ учрежденій въ Самарской губерніи, остановимся на дѣятельности Самарскаго мирового округа, предварительно познакомивъ читателей съ личнымъ персоналомъ бывшихъ за этотъ періодъ почетными и участковыми мировыми судьями и предсѣдателями мирового съѣзда, съ показаніемъ времени избранія и лѣтъ службы каждаго изъ нихъ.

ПОЧЕТНЫМИ мировыми судьями въ двадцатилѣтній періодъ были:

	Время избранія.	Сколько лѣтъ служилъ.
1) Аксаковъ Григорій Сергѣевичъ, т. сов.	1869 г.	14
2) Аристовъ Николай Васильевичъ, от. пол.	1868 г.	3
3) Алабинъ Петръ Владиміровичъ, д. ст. с.	1872 г.	12
4) Алашеевъ Ѳедоръ Карповичъ, ст. совѣт.	1872 г.	3
5) Арычкинъ Николай Степановичъ, губ.сек.	1887 г.	1
6) Бороздинъ Сергѣй Владиміровичъ, от. штабсъ-ротм.	1872 г.	3
7) Березинъ Владиміръ Петровичъ, кол. ас.	1876 г.	2
8) Дубасовъ Александръ Васильевичъ, от. подпоручикъ	1878 г.	6
9) Зиновьевъ Василій Михайловичъ, пот. почет. гражд.	1868 г.	3
10) Крыловъ Павелъ Саввичъ, д. ст. сов.	1868 г.	15
11) Косаткинъ-Ростовскій Ѳ. П., князь	1868 г.	1
12) Кузьминъ Дмитрій Михайловичъ, ст. сов.	1872 г.	3
13) Лавровъ Сергѣй Осиповичъ, кол. секр.	1881 г.	3
14) Молинъ Василій Васильевичъ, крестьян.	1868 г.	3
15) Мухановъ Николай Лаврентьевичъ, т. с.	1868 г.	3
16) Мордвиновъ Дмит. Александров., д. с. с.	1872 г.	3
17) Назаровъ Михаилъ Ивановичъ, сам. куп.	1868 г.	12
18) Новицкій Петръ Алексѣевичъ	1869 д.	5
19) Орловъ-Давыдовъ Влад. Петров., графъ.	1868 г.	2
20) Осоргинъ Владиміръ Владиміровичъ, штабсъ-ротм.	1887 г.	1
21) Пустошкинъ Василій Григорьевичъ, к. с.	1868 г.	18
22) Парыгинъ Николай Матвѣевичъ, Сергіевскій купецъ	1872 г.	9
23) Подуровъ Петръ Осиповичъ, пот. почет. гражд.	1872 г.	6
24) Печерскій Дмитрій Семеновичъ, сам. куп.	1872 г.	3
25) Путиловъ Алексан. Аристарховичъ, г. сек.	1872 г.	15
26) Путиловъ Николай Аристарховичъ, от. подпоручикъ	1872 г.	9
27) Паршепскій Владим, Алексѣевичъ, врачъ.	1884 г.	4
28) Пономаревъ Дмитрій Григорьевичъ, н. с.	1887 г.	1
29) Рихтеръ Петръ Алелсандровичъ, статсъ-секретарь	1868 г.	18
30) Смирнитскій Алексан. Ивановичъ, д. с. с.	1868 г.	15
31) Самаринъ Дмитрій Седоровичъ, т. сов.	1868 г.	18
32) Самаринъ Юрій Ѳедоровичъ, кол. сов.	1868 г.	9

33) Санинъ Иванъ Львовичъ, сам. купецъ 1872 г. 14
34) Смальковъ Александръ Ивановичъ, от. генералъ-маіоръ . . . . . 1884 г. 4
35) Тургеневъ Леонтій Борисовичъ, д. с. с. 1882 г. 10
36) Толстой Николай Александровичъ, графъ 1876 г. 9
37) Трухановъ Алексан. Николаевичъ, к. с. 1882 г. 2
38) Урусовъ Дмитрій Севгѣевичъ, князь . 1868 г. 6
39) Харитоновъ Иванъ Емельяновичъ, пот. почет. граж. . . . . 1868 г. 3
40) Хардинъ Андрей Николаевичъ, кандидатъ правъ . . . . . 1872 г. 2
41) Чемодуровъ Алексан. Николаевичъ,д. с. с. 1868 г. 3
42) Чарыковъ Валерій Ивановичъ, д. с. с. 1868 г. 3
43) Шихабаловъ Емельянъ Нвколаевичъ, сам. купецъ . . . . . 1868 г. 12
44) Шишковъ Алексан. Евстафьевичъ, г. с. 1868 г. 2
45) Шалашниковъ Степ. Петровичъ, п. сов. 1878 г. 3
46) Шахларовъ Николай Петровичъ, к. асс. 1872 г. 12
47) Шабаевъ Василій Михайловичъ, сам. куп. 1875 г. 1
48) Яровой Николай Павловичъ, д. студ . 1881 г. 1
49) Яровой Павелъ Павловичъ, дворянинъ 1788 т. 6
50) Тимротъ Егоръ Александровичъ, д. с. с.

По продолжительности службы въ качествѣ почетныхъ мировыхъ судей первое мѣсто занимаютъ: Пустошкинъ В. Гр., Рихтеръ П. А. и Самаринъ Д. Ѳ.,—по 18 лѣтъ каждый; Крыловъ П. С., Путиловъ А. Ар. и Смирнитскій А. И.—по 15 лѣтъ каждый; Аксаковъ Гр. С. и Санинъ И. Л.—14 л.; Алабинъ П. В., Назаровъ,М. И.,Шихобаловъ Е. Н. и Шахларевъ Н. П.—по 12 л. каждый; прочіе всѣ отъ 10 до 1 года.

УЧАСТКОВЫМИ мировыми судьями были:

	Время избранія.	Сколько лѣтъ служилъ.
1) Бартельсенъ Александръ Эрнестовичъ, титул. сов.	1879 г.	3 г. въ томъ числѣ 1 г. почетнымъ.
2) Долговъ Григорій Ивановичъ, т. сов.	1868 г.	18 л.
3) Доріамедовъ П. М.	1869 г.	1 г.
4) Дементѣевъ Ипполитъ Степановичъ, кандидатъ правъ.	1874 г.	14 л. поч. 3 г.
5) Добронравовъ Василій Васильевичъ, т. с.	1878 г.	2 г.
6) Жуковскій Григорій Ивановичъ, г. секр.	1869 г.	1 г.
7) Жемчужниковъ Аполлонъ Александровичъ, коллеж. секр.	1872 г.	6 л. поч. 2 г.

8) Кисловскій Николай Аѳанасьевичъ, к. асс. 1868 г. 14 л. поч. 5л.
9) Кожевниковъ Ефимъ Тимофеевичъ, д. ст. 1868 г. 20 л. поч. 4 г.
10) Кудрявцевъ Сергѣй Николаев., над. сов. 1872 г. 6 л.
11) Клеменцъ Григорій Александров., г. сек. 1878 г. 2 г.
12) Курбатовъ Григорій Егоровичъ, г. секр. 1887 г. 1 г.
13) Лопатинъ Алексѣй Григорьевичъ, к. асс. 1869 г. 4 г.
14) Лисенко А. Н., врачъ. . . . 1869 г. 1 г.
15) Морковниковъ Капитонъ Лукичъ, н. сов. 1872 г. 9 л., поч. 3 г.
16) Малыковскій Иванъ Николаевичъ, кандидатъ правъ . . . . . 1868 г. 6 л., поч. 2 г.
17) Милоголовкинъ Миникъ Никитичъ, г. секр. 1884 г. 4 г.
18) Микулинъ Владиміръ Дмитріевичъ. губернск. секрет. . . . . 1884 г. 4 г.
19) Малыгинъ Петръ Александров., н. сов. 1887 г. 2 г.
20) Потуловъ Николай Владиміровичъ, отст. поручикъ . . . . . 1868 г. 8 л. поч. 2 г.
21) Поповъ Николай Константинов., д. с. сов. 1870 г. 14 л. поч. 1 г.
22) Путиловъ Владиміръ Аристархов., к. сек. 1884 г. 2 г.
23) Ромодановскій Константинъ Тимофеевичъ, коллеж. ассес. . . . . 1868 г. 15 л.
24) Реутовскій Николай Кронидовичъ, к. р. 1886 г. 2 г.
25) Самойловъ Алексѣй Ивановичъ, дворян. 1876 г. 12 л.
26) Чернышовъ Иванъ Аѳанасьевичъ, к. сек. 1869 г. 4 г. поч. 3 г.
27) Шошинъ Михаилъ Михайловичъ, н. сов. 1876 г. 10 л. поч. 8 л.
28) Щеткинъ Ѳедоръ Дмитріевичъ, поч. гр. 1872 г. 14 л. поч. 9 л.
29) Егоровъ Николай Николаевичъ, к. сов. 1873 г. 5 л.

По продолжительности службы въ качествѣ участковыхъ мировыхъ судей первое мѣсто занимаетъ Кожевниковъ Е. Т.—20 л., затѣмъ Долговъ Г. И. 18 лѣтъ; Ромадановскій К. Т.—15 лѣтъ; Дементѣевъ И. С., Кисловскій Н. А., Поповъ Н. К. и Щеткинъ Ѳ. Д.—по 14 л. каждый; Самойловъ А. И.—12 лѣтъ; прочіе всѣ отъ 10 до 1 года.

ПРЕДСѢДАТЕЛЯМИ Самарскаго Съѣзда Мировыхъ Судей въ продолженіи 20-ти лѣтъ состояли:

1) Статсъ-Секретарь Петръ Александровичъ Рихтеръ—съ 25 апрѣля 1869 года по 28 мая 1874 г.
2) Дѣйствительный Студентъ Ефимъ Тимофеевичъ Кожевниковъ съ 28 мая 1874 года по 26 ноября 1874 года.
3) Дѣйствительный Статскій Совѣтникъ Николай Константиновичъ Поповъ съ 26 ноября 1874 года по 1 января 1885 года.
4) Кандидатъ правъ Ипполитъ Степановичъ Дементѣевъ съ 1 января 1885 года по 15 апрѣля 1886 года.
5) Дѣйствительный Студентъ Ефимъ Тимофеевичъ Кожевниковъ съ 15 апрѣля 1886 года.

Для наилучшаго знакомства съ 20-лѣтней дѣятельностью Самар-

скаго судебно-мирового округа представимъ систематическія таблицы: I) о движеніи уголовныхъ дѣлъ у Мировыхъ Судей; II) о движеніи гражданскихъ дѣлъ; III) о дѣлахъ, производившихся въ Самарскомъ Мировомъ Съѣздѣ и IV) вѣдомость подсудимымъ по дѣламъ, бывшимъ въ разсмотрѣніи Мировыхъ Судей, а также приговореннымъ къ наказаніямъ и оправданнымъ рѣшеніями Мировыхъ Судей.

I. Систематическая таблица **о движеніи уголовныхъ дѣлъ** у мировыхъ судей по Самарскому мировому округу за 20 лѣтъ, съ 25 апрѣля 1869 года по 1889 годъ.

За двадцать лѣтъ во всѣхъ судебно-мировыхъ участкахъ Самарскаго округа возникло уголовныхъ дѣлъ:	По жалобамъ частныхъ лицъ.	По сообщеніямъ полицейскихъ и другихъ административныхъ властей.	По собственному усмотрѣнію Мировыхъ Судей.	Переданныхъ изъ другихъ судебныхъ установленій и Прокурорами.
По 1-му участку.	1629	1939	50	161
— 2-му —	968	2418	2	204
— 3-му —	1947	2372	27	356
— 4-му —	1486	1635	17	126
— 5-му —	1289	1306	31	164
— 6-му —	3637	2537	31	240
— 7-му —	4774	3664	9	497
— 8-му —	4726	3277	1	430
— 9-му —	5014	4617	19	383
У Почетныхъ Мировыхъ Судей . .	—	—	—	—
Всего по Самарскому Мировому Округу.	25470	23765	187	2561

Изъ общаго числа уголовныхъ дѣлъ, какъ усматривается изъ таблицы, самое большее количество возникло въ 6, 7, 8 и 9 судебно-мировыхъ участкахъ, находящихся въ Самарѣ, и изъ этихъ послѣднихъ болѣе всего возникло дѣлъ въ 9-мъ участкѣ, который, какъ выше сказано, обнимаетъ 2-ю полицейскую часть, отъ Заводской улицы до Алексѣевской и отъ Соборной до городской черты. 9-й участокъ, въ составъ котораго входитъ торговый Троицкій рынокъ, далъ болѣе, чѣмъ 6-й участокъ (вся 1-я полицейская часть), на 3757 уголовныхъ дѣлъ, взятыхъ вмѣстѣ, какъ по жалобамъ частныхъ лицъ, такъ и по сообщеніямъ полицейскихъ и другихъ административныхъ властей. 7-й участокъ (2-я часть—отъ Заводской улицы до Алексѣевской и отъ Соборной до р. Волги) заключалъ въ себѣ болѣе другихъ уголовныхъ дѣлъ, переданныхъ изъ другихъ судебныхъ установленій и прокурорами.

Что касается до дѣлъ уголовныхъ, возникшихъ по собственному усмотрѣнію мировыхъ судей, то большее количество ихъ выпадаетъ на 6-й участокъ, обнимающій самую богатую часть г. Самары. Впрочемъ, и всѣхъ дѣлъ этого рода за двадцатилѣтній періодъ возбуждено было довольно незначительно, всего 187 дѣлъ, а по Самарѣ—50 дѣлъ. Самое большее число ихъ возбуждалось въ первые четыре года со времени введенія

мирового суда, именно въ 1869 г.—10 дѣлъ, въ 1870 г.—20 дѣлъ, въ 1871 г.—13 дѣлъ и въ 1872 г.—8 дѣлъ, въ нѣкоторые же послѣдующіе годы не возбуждалось ни одного дѣла. Это обстоятельство, не смотря на нежелательность замѣчанія, какъ бы указываетъ на слабость энергіи и иниціативы мировыхъ судей.

Почетными мировыми судьями, какъ видно изъ таблицы, не вѣдалось ни одного уголовнаго дѣла за всѣ двадцать лѣтъ, фактъ,—много говорящій самъ за себя и не требующій комментаріевъ.

Изъ общаго числа уголовныхъ дѣлъ, возникшихъ за двадцать лѣтъ со времени открытія судебно-мировыхъ учрежденій:	Передано Мировыми Судьями въ другія установленія для дальнѣйшаго производства.	рѣшено дѣлъ.		Изъ числа рѣшенныхъ дѣлъ окончено примиреніемъ.	Число дѣлъ, по коимъ разбирательство происходило при закрытыхъ дверяхъ.	Число апелляціонныхъ отзывовъ, поданныхъ на рѣшеніе Миров. Судей.	Число жалобъ и протестовъ, поданныхъ на окончательн. приговоры мир. суд.
		Окончательно.	Съ правомъ отзыва.				
По 1-му участку . . .	406	1808	1643	353	8	275	28
„ 2-му „ . . .	270	1831	1525	300	1	261	45
„ 3-му „ . . .	525	1616	2550	602	5	365	36
„ 4-му „ . . .	260	1445	1638	412	10	278	28
„ 5-му „ . . .	269	966	1581	346	2	220	21
„ 6-му „ . . .	542	3095	3082	703	10	668	65
„ 7-му „ . . .	402	3967	5798	911	74	1273	128
„ 8-му „ . . .	465	3234	4847	707	20	969	97
„ 9-му „ . . .	652	4699	4786	1032	18	1089	82
У почетныхъ мир. суд.	—	—	—	—	—	—	—
Всего по Самарскому мировому округу . . .	3791	22661	27450	5366	148	5398	530

Самое большое число дѣлъ передано Мировыми Судьями въ другія установленія для дальнѣйшаго производства изъ 9-го участка г. Самары; съ правомъ отзыва рѣшено болѣе дѣлъ въ 7-мъ участкѣ, обнимающемъ 2-ю полицейскую часть, отъ Заводской улицы до Алексѣевской и отъ Соборной до р. Волги. Всѣхъ дѣлъ съ правомъ отзыва рѣшено 27450, но этимъ правомъ воспользовались далеко не всѣ подсудимые. Апелляціонныхъ отзывовъ на рѣшенія Мировыхъ Судей всего представлено 5398, и изъ нихъ самое большее число принадлежитъ 7-му участку.

Число жалобъ и протестовъ, поданныхъ на окончательныя приговоры Мировыхъ Судей, обращаетъ на себя вниманіе по своей незначительности. Всего за двадцать лѣтъ было 530 случаевъ, что въ среднемъ выводѣ даетъ на годъ 26 дѣлъ на всѣ 43 судебно-мировые участки Самарской губерніи. Наибольшее число жалобъ и протестовъ на окончательные приговоры Мировыхъ Судей подано 7-мъ участкомъ (128), болѣе чѣмъ по 6 жалобъ и протестовъ въ годъ. Незначительность жалобъ и протестовъ на окончательные приговоры Мировыхъ Судей свидѣтельствуетъ о полной законности дѣйствій лицъ, отправлявшихъ правосудіе.

Число дѣлъ, по которымъ разбирательство происходило при закрытыхъ дверяхъ, также останавливаетъ на себѣ вниманіе своею незначительностью. Таковыхъ дѣлъ въ двадцать лѣтъ возникло во всѣхъ судебно-мировыхъ участкахъ 148, изъ нихъ въ Самарѣ 122 дѣла, и самое большее количество въ 7-мъ участкѣ—74 случая.

II. Систематическая таблица о движеніи гражданскихъ дѣлъ у Мировыхъ Судей за 20 лѣтъ, съ 25 апрѣля 1869 года по 25 апрѣля 1889 г.

Гражданскія дѣла возбуждались и вѣдались во всѣхъ судебно-мировыхъ участкахъ Самарскаго мирового округа въ слѣдующемъ порядкѣ:	Всего производилось дѣлъ.	Число дѣлъ, по коимъ уничтожено или прекращено производство.	Разрѣшено всего дѣлъ.	Изъ этого числа окончено миромъ.
По 1-му участку	3957	819	2607	617
— 2-му —	2987	682	2188	494
— 3-му —	4928	1436	3216	794
— 4-му —	9068	1961	6603	1447
— 5-му —	7261	1440	5448	1129
— 6-му —	11680	3111	8188	1213
— 7-му —	15212	4020	10088	1206
— 8-му —	13138	2778	9465	1154
— 9-му —	12540	2984	8068	1219
У Почетныхъ Мировыхъ Судей	—	—	—	—
Итого по Самарскому Мировому Округу	80771	19231	55871	9273

Всѣ гражданскія дѣла, которыя вѣдались и разрѣшались мировыми судьями по своему содержанію могутъ быть раздѣлены на слѣдующія категоріи:	Всего производилось дѣлъ.	Число дѣлъ, по коимъ уничтожено или прекращено производство.	Разрѣшено всего дѣлъ.	Изъ этого числа окончено миромъ.
1. О возстановленіи нарушеннаго владѣнія:				
а) по дѣламъ казеннаго управленія	32	7	23	—
б) по прочимъ дѣламъ	3398	985	2317	359
2. — взысканіи денегъ по долговымъ обязательствамъ	65286	15856	45708	7571
3. — личныхъ обидныхъ оскорбленіяхъ	1830	571	1182	212
4. — вызовѣ наслѣдниковъ	2146	135	1913	1
5. Объ утвержденіи въ правахъ наслѣдства	329	34	270	1
6. О раздѣлѣ наслѣдственнаго имущества.	156	41	112	35
7. — вводѣ во владѣніе недвижимымъ имѣніемъ.	282	24	211	—
8. По искамъ и спорамъ, предоставленнымъ тяжущимся (на основаніи 30 ст. Учр. Судебн. Уст.) окончательному рѣшенію Мирового Судьи по совѣсти	331	63	263	63
9. — по прочимъ дѣламъ	6981	1515	3872	1061

Изъ общаго числа 80771 гражданскаго дѣла 52570 производилось въ четырехъ городскихъ участкахъ Самары, изъ нихъ 12893 дѣла уничтожено или прекращено производствомъ, разрѣшено 35.809 дѣлъ, и окончено миромъ 4792 дѣла. Болѣе всѣхъ дѣлъ возбуждалось въ 7-мъ участкѣ. Первое мѣсто занимаетъ, конечно, категорія дѣлъ о взысканіи денегъ по долговымъ обязательствамъ. Весьма немного дѣлъ возбуждалось о раздѣлѣ наслѣдственнаго имущества.

За всѣ двадцать лѣтъ цѣнность предъявленныхъ въ мировыхъ судахъ исковъ выражается въ слѣдующихъ цифрахъ:

По 1-му участку .	309,568 р. 8 к.	— 6-му — . .	987,184 р. 57 к.
— 2-му — . .	227,207 р. 15 к.	— 7-му — .	1.079,624 р. 51 к.
— 3-му — . .	364,917 р. 82 к.	— 8-му — . .	831,080 р. 31 к.
— 4-му — . .	629,535 р. 13½ к.	— 9-му — . :	949,405 р. 80 к.
— 5-му — . .	629,412 р. —	У почет. Мир. Суд. —	—

Всего по Самарскому Мировому Округу 6,008,005 р. 37½ к.

Цѣнность предъявленныхъ исковъ по четыремъ судебно-мировымъ участкамъ г. Самары равняется 3.847.295 р. 19 коп., или въ среднемъ выводѣ 192,364 р. 75 к. на каждый годъ. Выше всѣхъ стоитъ цѣнность исковъ, предъявленныхъ въ 7-мъ участкѣ, которая равняется 1079624 р. 51 к. за двадцать лѣтъ, или 53981 р. 22½ к. на каждый годъ.

На предъявленные иски послѣдовали слѣдующія рѣшенія Мировыхъ Судей.	Число дѣлъ, разбирательство по коимъ происходило при закрытыхъ дверяхъ.	Послѣдовало рѣшеній. Съ удовлетвореніемъ всѣхъ или нѣкоторыхъ требованій истца.	Послѣдовало рѣшеній. Съ отказомъ истцу во всѣхъ его требованіяхъ.	Число рѣшеній постановлен. Окончательно.	Число рѣшеній постановлен. Съ правомъ отзыва.	Число апелляціонныхъ жалобъ, поданныхъ для представленія въ Мир. Съѣздъ.	Число частныхъ жалобъ, поданныхъ въ Мировой Съѣздъ.
По 1-му участку . .	—	1416	574	771	1209	287	51
„ 2-му „ . .	—	1232	462	734	960	209	78
„ 3-му „ . .	—	1859	563	933	1489	362	54
„ 4-му „ . .	1	4349	807	1863	3293	331	53
„ 5-му „ . .	—	3835	484	1491	2828	224	40
„ 6-му „ . .	—	5289	1686	3812	3163	958	79
„ 7-му „ . .	—	6601	2281	3603	5279	1305	146
„ 8-му „ . .	—	6141	2170	3389	4922	1011	98
„ 9-му „ . .	1	5282	1567	2608	4241	968	90
У почетн. миров. судей	—	—	—	—	—	—	—
Итого по Самарскому мировому округу . . .	2	36004	10594	19204	27394	5655	689
		46598		46598			

Рѣшено всѣхъ дѣлъ за двадцать лѣтъ въ четырехъ участкахъ г. Самары съ отказомъ истцу во всѣхъ его требованіяхъ 7704 дѣла, или по 385 дѣлъ на каждый годъ, и съ удовлетвореніемъ всѣхъ или нѣкоторыхъ требованій истца —23313. Съ правомъ отзыва рѣшено дѣлъ всѣхъ болѣе въ 7-мъ участкѣ; этотъ же участокъ болѣе другихъ представилъ частныхъ жалобъ въ мировой съѣздъ на рѣшенія мировыхъ судей.

Замѣчательно, что за двадцать лѣтъ существованія судебно-мировыхъ учрежденій въ Самарскомъ Округѣ возникли какія-то два гражданскія дѣла, разбирательство которыхъ потребовало закрытія дверей для публики.

По дѣламъ, разрѣшеннымъ Мировыми Судьями съ 1869—1888 включительно—

постановлено рѣшеній на основаніи присяги, принятой стороною . . . . . 50 рѣш.

Мировыми Судьями за двадцать лѣтъ наложены денежныя взысканія по гражданскимъ дѣламъ:

а) за неявку къ суду на сумму . . . . . 810 р. — к.

б) за нарушеніе благопристойности, порядка и тишины при разборѣ дѣлъ на сумму . . . . . 171 р. 32 к.

Изъ нихъ: дѣйствительно взыскано . . . 293 р. 72 к., а остальная сумма сложена.

По дѣламъ, производившимся у Мировыхъ Судей въ продолженіе двадцати лѣтъ явилось по вызову свидѣтелей и свѣдущихъ людей . . . . . 36000 лицъ.

Въ пользу этихъ лицъ присуждено Судьями вознагражденія . . . . . 3220 лицамъ.

на сумму . . . . . 5491 р. с. 3½ к.

За выдачу копій съ рѣшеній и другихъ документовъ по гражданскимъ дѣламъ получено Мировыми Судьями канцелярскихъ пошлинъ на сумму . . . . . 1465 р. 80 к.

Изъ предъидущихъ таблицъ дѣлъ уголовныхъ и гражданскихъ видно, что всѣхъ уголовныхъ дѣлъ въ четырехъ судебно-мировыхъ участкахъ г. Самары возникало 33849, или 423 дѣла на каждый годъ и въ каждомъ участкѣ. Гражданскихъ дѣлъ возникало 52570, или 657 дѣлъ на каждый годъ и въ каждомъ участкѣ.

Всѣхъ-же дѣлъ, вмѣстѣ взятыхъ, уголовныхъ и гражданскихъ, на каждой участокъ приходится приблизительно около 1080 дѣлъ въ годъ.

III) Таблица дѣлъ, **производившихся въ Самарскомъ Мировомъ Съѣздѣ** за двадцать лѣтъ, съ 25 апрѣля 1869 г. по 25 апрѣля 1889 года.

За двадцатилѣтній періодъ существованія Самарскаго Мирового Съѣда въ немъ производились и разрѣшались слѣдующія уголовныя и гражданскія дѣла:	Вступило дѣлъ.	Изъ числа этихъ дѣлъ уничтожено производствомъ, прекращено или передано въ другія установленія.	Разрѣшено дѣлъ.	Изъ числа сихъ дѣлъ окончено примиреніемъ.
А. по дѣламъ уголовнымъ:				
1. По отзывамъ на неокончательные приговоры Мировыхъ Судей. . . .	6663	636	6027	241
2. По частнымъ жалобамъ на распоряженія Мировыхъ Судей	475	15	460	—
3. По пререканіямъ о подсудности и просьбамъ объ указаніи подлежащаго Мирового Судьи	50	6	44	—
5. По жалобамъ и протестамъ на окончательные приговоры Мировыхъ Судей .	527	23	504	—

Б. По гражданскимъ дѣламъ:				
1. По апелляціоннымъ жалобамъ на неокончательныя рѣшенія Мировыхъ Судей.	6245	517	5728	239
2. По частнымъ жалобамъ на распоряженіи Мировыхъ Судей	758	21	737	—
3. По прекаканіямъ о подсудности и просьбамъ объ указаніи подлежащаго Мироваго Судьи	20	1	19	—
4. По просьбамъ о кассаціи окончательныхъ рѣшеній Мировыхъ Судей . .	981	43	938	40
5. По просьбамъ о пересмотрѣ рѣшеній Мировыхъ Судей	—	—	—	—
6. По просьбамъ неучаствовавшихъ въ дѣлѣ лицъ объ отмѣнѣ рѣшеній Миров. Судей.	22	4	18	2
Итого . . .	15741	1266	14475	525

Частныя жалобы на распоряженія Мировыхъ Судей, какъ по дѣламъ уголовнымъ, такъ и по гражданскимъ, по своей незначительности за двадцатилѣтній періодъ обращаютъ на себя вниманіе. Во всѣхъ 43 судебно-мировыхъ участкахъ Самарскаго округа таковыхъ жалобъ было возбуждено: 475 по дѣламъ уголовнымъ, или 23½ дѣла въ каждый годъ, и 758 по дѣламъ гражданскимъ, или 37½ дѣлъ въ каждый годъ. Слѣдовательно, изъ нѣкоторыхъ участковъ въ извѣстные годы вовсе не поступало въ Мировой Съѣздъ частныхъ жалобъ на распоряженія Мировыхъ Судей. Также предъявлено незначительное число за двадцать лѣтъ жалобъ и протестовъ на окончательные приговоры Мировыхъ Судей какъ по дѣламъ уголовнымъ, такъ и по гражданскимъ.

Что же касается до дѣлъ по прекаканіямъ о подсудности и просьбамъ объ указаніи подлежащаго Мирового Судьи, а также по просьбамъ неучаствовавшихъ въ дѣлѣ лицъ объ отмѣнѣ рѣшеній Мировыхъ Судей, то таковыхъ дѣлъ возбуждалось весьма немного: въ первомъ случаѣ всѣ 70 дѣлъ уголовныхъ и гражданскихъ, а во второмъ—22 гражданскихъ дѣла.

Болѣе всѣхъ дѣлъ разсмотрѣно и разрѣшено Мировымъ Съѣздомъ по отзывамъ и апелляціоннымъ жалобамъ на неокончательные приговоры Мировыхъ Судей. Въ числѣ отмѣненныхъ рѣшеній Съѣздомъ было рѣшеній Мир. Судей:

1-го участка . . .	207	6-го участка . . .	382
2-го — . . .	187	7-го — . . .	591
3-го — . . .	273	8-го — . . .	613
4-го — . . .	237	9-го — . . .	573
5-то — . . .	131		

За двадцать лѣтъ Самарскій Мировой Съѣздъ имѣлъ засѣданій:

а) срочныхъ	1245
б) чрезвычайныхъ	—
Всего .	1245

Разбирательствъ на Мировомъ Съѣздѣ при закрытыхъ дверяхъ было . . . . . 38 по уголовнымъ дѣламъ.
— — гражданск. дѣламъ.

Мировымъ Съѣздомъ наложены денежныя взысканія по уголовнымъ дѣламъ:

а) за неявку къ слѣдствію и суду на сумму .	926 руб. 75 коп.
б) — нарушеніе благопристойности, порядка и тишины при разборѣ дѣлъ	3 руб. — коп.
Изъ нихъ: дѣйствительно взыскано . , .	129 руб. 25 коп.

По уголовнымъ и гражданскимъ дѣламъ, производившимся въ Мировомъ Съѣздѣ, явилось по вызову свидѣтелей и свѣдущихъ людей . .	9460	лицъ.
Въ пользу сихъ лицъ присуждено Мировымъ Съѣздомъ вознагражденія	1413	лицамъ.
На сумму .	4890 р. 17 к. сер.	
За выдачу копій, протоколовъ и приговоровъ по уголовнымъ и гражданскимъ дѣлахъ получено Мир. Съѣздомъ канцелярск. пошлинъ на сумму	655 руб. 30 коп.	

За весь двадцатилѣтній періодъ своего существованія Самарскій Мировой Съѣздъ не имѣлъ ни одного чрезвычайнаго засѣданія. Но особенное вниманіе обращаетъ на себя крайняя ничтожность суммы (3 р.), взысканной въ 20 лѣтъ за нарушеніе благопристойности, порядка и тишины при разборѣ дѣлъ. Это обстоятельство лучше всего характеризуетъ отношеніе общества къ святости и неприкосновенности Суда.

IV. Систематическая вѣдомость **подсудимымъ** по дѣламъ, бывшимъ въ разсмотрѣніи Мировыхъ Судей Самарскаго Мирового Округа, а также **приговореннымъ къ наказаніямъ** и **оправданнымъ рѣшеніями** Мировыхъ Судей того-же Округа, за 20 лѣтъ.

Общее число подсудимыхъ по дѣламъ, бывшимъ на разсмотрѣніи Мировыхъ Судей съ 1869 по 1889 годъ выражается въ слѣдующихъ цифрахъ:

	Мужч.	Женщ.
По 1-му участку	7586	393
— 2-му —	6113	301
— 3-му —	8444	624
— 4-му —	5314	346
— 5-му —	4716	275
— 6-му —	9335	1451
— 7-му —	11848	2392
— 8-му —	11186	2812
— 9-му —	13169	3614
Всего по Самарскому Мировому Округу	77711	12208
	89919	

Число подсудимыхъ за 20 лѣтъ доходитъ до 90 т. человѣкъ, или по 4½ т. на годъ. Почти двѣ три всего числа подсудимыхъ приходится на четыре судебно-мировые участки г. Самары, изъ которыхъ 9 участ., обнимающій 2-ю полицейскую часть, отъ Заводской до Алексѣевской и отъ Соборн. до городской черты, далъ наибольшее число подсудимыхъ (около 17 т.), какъ мужчинъ, такъ и женщинъ. Число подсудимыхъ женщинъ далеко уступаетъ числу подсудимыхъ мужчинъ: 12 т. прот. 77 т. Но особенно незначительно число подсудимыхъ женщинъ въ сельскихъ участкахъ сравнительно съ городскими: 2 т. противъ 10 т. городскихъ.

Такимъ образомъ мужское населеніе Самарскаго Судебно-Мирового Округа является болѣе склоннымъ къ совершенію разнаго рода проступковъ и потому болѣе преступнымъ.

Изъ общаго числа подсудимыхъ по дѣламъ, бывшимъ на разсмотрѣніи Мировыхъ Судей съ 1869 по 1889 годъ, было обвинено и оправдано:	Оправдано и освобождено отъ суда		Обвинено,	
	Муж.	Жен.	Муж.	Жен.
По 1-му участку	2854	190	2759	150
„ 2-му —	2213	147	2966	130
„ 3-му —	3692	295	3593	262
„ 4-му —	2258	155	2205	151
„ 5-му —	1700	104	2391	146
„ 6-му —	4831	674	3049	507
„ 7-му —	4394	923	5673	1143
„ 8-му —	4033	1045	4437	1018
„ 9-му —	4966	1500	4476	1011
Всего по Самарск. Мировому округу .	30941	5033	31549	4518

Почти равное соотношеніе числа оправданныхъ и освобожденныхъ отъ Суда къ числу обвиненныхъ достаточно характеризуетъ населеніе Самарскаго округа въ его взаимныхъ правовыхъ отношеніяхъ. Приведенныя выше данныя за двадцать лѣтъ до очевидности констатируютъ то положеніе, что половина лицъ, обращавшихся къ Суду и искавшихъ, повидимому, его правосудія, руководились въ своихъ жалобахъ болѣе чѣмъ неосновательными и своеобразными побужденіями. Давнишняя болѣзнь русскаго общества—стремленіе къ сутяжничеству и вообще къ судебной волокитѣ,—очевидно, еще глубоко коренится въ Самарскомъ населеніи.

Лица обвиненныя приговорены были Мировыми Судьями къ слѣдующаго рода наказаніямъ:	Къ тюремному заключенію.	Къ аресту.	Къ денежнымъ взысканіямъ.		Къ выговорамъ, замѣчаніямъ и внушеніямъ.
			Обращаемыхъ въ капиталъ на устройство мѣстъ заключенія.	Въ пользу частныхъ лицъ, а также разныхъ вѣдомствъ и учрежденій.	
По 1-му участку . .	424	484	1382	597	22
— 2-му — . .	378	465	825	1391	37
— 3-му — . .	736	878	1153	1044	44
— 4-му — . .	416	500	886	427	127
— 5-му — . .	680	518	1008	282	49
— 6-му — . .	684	1023	1180	615	54
— 7-му — . .	1072	2262	3107	359	16
— 8-му — . .	816	1897	1804	920	18
— 9-му — . .	1010	1936	2248	275	18
Итого по Самарскому Мировому Округу . .	6216	9963	13593	5910	385
			36067		

Въ нашихъ судебно-мировыхъ учрежденіяхъ болѣе употребительнымъ наказаніемъ были—денежныя взысканія, которымъ подверглись изъ 36 т. обвиненныхъ болѣе 19 т. Затѣмъ слѣдуетъ наказаніе арестомъ и потомъ тюремнымъ заключеніемъ. Самое незначительное число виновныхъ лицъ подверглось выговорамъ, замѣчаніямъ и внушеніямъ—всего 385 лицъ за двадцать лѣтъ, изъ которыхъ на участки г. Самары приходится всего 106 случаевъ. Является ли этотъ родъ наказаній, т. е. внушенія, замѣчанія и выговоры, недѣйствительнымъ и мало вліяющимъ на подсудимыхъ лицъ г. Самары и всего населенія Самарскаго Округа, или онъ не вызывался самымъ характеромъ преступленій и личнымъ настроеніемъ лицъ, совершившихъ преступленія,—вопросъ этотъ остается открытымъ.

Изъ общаго числа приговоренныхъ Мировыми Судьями къ наказаніямъ было:

	Не совершеннолѣтнихъ отъ 10 до 17 лѣтъ.	Не совершеннолѣтнихъ, приговоренныхъ къ содержанію въ исправительномъ пріютѣ.	Грамотныхъ.	Неграмотныхъ.	Обвинено окончательными рѣшеніями Мир. Судей.	Обвинено рѣшеніями неокончательными, т. е. съ правомъ отзыва.
По 1-му участку . . .	21	4	493	2416	1620	1289
— 2-му — . . .	13	2	508	2588	1664	1432
— 3-му — . . .	22	—	578	3277	1543	2312
— 4-му — . . .	6	—	669	1687	871	1485
— 5 му — . . .	18	—	440	2097	869	1668
— 6 му — . . .	65	19	1439	2117	1676	1880
— 7-му — . . .	98	—	2663	4153	2164	4652
— 8-му — . . .	50	1	1902	3553	2134	3321
— 9-му — . . .	52	15	2003	3484	2459	3028
Всего по Самарскому Мировому Округу .	345	41	10695	25372	15000	21067
			36067			

Несовершеннолѣтнихъ преступниковъ болѣе всего встрѣчалось въ судебно-мировыхъ участкахъ г. Самары—265 изъ 345 подсудимыхъ, и изъ этихъ участковъ болѣе всего далъ 7-й участокъ, обнимающій 2-ю полицейскую часть, отъ Заводской улицы и отъ Соборной до р. Волги. Изъ общаго числа малолѣтнихъ преступниковъ сравнительно незначительный процентъ (41 чел.) приговоренъ былъ къ содержанію въ исправительномъ пріютѣ.

Но особенное вниманіе должно остановить на себѣ количество грамотныхъ и неграмотныхъ лицъ, приговоренныхъ Мир. Суд. къ разнаго рода наказаніямъ. Оказывается, что какъ въ сельскихъ, такъ и въ городскихъ судебно-мировыхъ участкахъ, количество неграмотныхъ преступниковъ въ полтора раза превосходитъ количество грамотныхъ—25 т. противъ 10 т. Это неравное соотношеніе количества грамотныхъ и неграмотныхъ преступниковъ можетъ служить самымъ убѣдительнымъ и наглядымъ доказательствомъ въ необходимости распространенія грамотности среди народа, которая на половину ослабляетъ проявленіе дурныхъ инстинктовъ человѣка. Впрочемъ, справедливость требуетъ сказать, что изъ указанныхъ выше данныхъ касательно вліянія грамотности на уменьшеніе количества преступленій еще нельзя сдѣлать точнаго и положительнаго вывода, такъ какъ неизвѣстно общее процентное отношеніе грамотныхъ и неграмотныхъ населенія Самарскаго Округа.

Также останавливаетъ на себѣ вниманіе и число окончательно обвиненныхъ Мировыми Судьями въ сравненіи съ количествомъ обвиненныхъ съ правомъ отзыва,—послѣднихъ оказывается значительно болѣе первыхъ: 21 т. противъ 15 т., что, очевидно, указываетъ на осторожность рѣшеній Мировыхъ Судей.

Изъ числа подсудимыхъ, оправданныхъ и обвиненныхъ, состояли подъ судомъ по роду проступковъ:	Муж.	Жен.
1. По оскорбленіямъ полицейскихъ и другихъ стражей, а также служителей судебныхъ и правительственныхъ мѣстъ (ст. 31)	2062	184
2. По прочимъ проступкамъ противъ порядка управленія (ст. 29—34)	3768	539
3. По проступкамъ противъ благочинія, порядка и спокойствія (ст. 35—52)	4837	804
4. Противъ общественнаго благоустройства, народнаго здравія и личной безопасности (ст. 52—58 и 65—130)	7648	929
5. По нарушеніямъ устава о паспортахъ (ст. 58—65)	881	106
6) По нарушеніямъ уставовъ казенныхъ управленій (прим. къ ст. 1)	2851	500
7. По оскорбленіямъ чести, угрозамъ и насиліямъ (ст. 130—143)	18861	3078
8. По проступкамъ противъ правъ семейственныхъ (ст. 143—145)	751	176
9. По самовольнымъ пользованіямъ чужимъ имуществомъ и поврежденіи онаго (ст. 145—154)	2895	258
10. По похищеніямъ и поврежденіямъ лѣса (ст. 154—169)	4705	54
11. По кражамъ, мошенничествамъ и обманамъ (ст. 169—181)	13231	2923
Всего по Самарскому Мировому Округу.	62490	9551
	72041	

Оскорбленіе чести, угрозы и насилія занимаютъ первое мѣсто среди всѣхъ проступковъ, около 22 т. всѣхъ случаевъ изъ числа подсудимыхъ—оправданныхъ и обвиненныхъ, затѣмъ слѣдуютъ кражи, мошенничества и обманы—болѣе 16 т. Въ указанныхъ видахъ проступковъ и женщины занимаютъ не послѣднее мѣсто, тогда какъ по другимъ родамъ проступковъ число подсудимыхъ женщинъ не доходитъ и до тысячи человѣкъ.

Количество подсудимыхъ по проступкамъ противъ общественнаго благоустройства, народнаго здравія и личной безопасности (болѣе 8 т.) также обращаетъ на себя вниманіе и преимущественно съ той стороны, что число женщинъ, обвиняемыхъ въ этихъ проступкахъ, очень незначительно сравнительно съ мужчинами—менѣе тысячи человѣкъ. Самое меньшее количество преступленій со стороны женщинъ встрѣчается — въ обвиненіи въ похищеніи и поврежденіи лѣса, всего было 54 случая за двадцать лѣтъ, тогда какъ количество подсудимыхъ мужчинъ доходило болѣе, чѣмъ до 4 т. случаевъ. Также сравнительно незначительно число лицъ за двадцать лѣтъ подвергалось суду по нарушеніямъ устава о паспортахъ—831 мужчинъ и 106 женщинъ, или по 44 мужч. и 5 женщ. на годъ.

Изъ общаго числа подсудимыхъ, оправданныхъ и обвиненныхъ по разнаго рода проступкамъ было оправдано и освобождено отъ Суда и обвинено:	Оправдано и освобождено отъ Суда.		Обвинено.	
	Мужч.	Женщ.	Мужч.	Женщ.
1) По оскорбленіямъ полицейскихъ и другихъ стражей, а также служителей судебныхъ и правительственныхъ мѣстъ	646	79	1416	105
2) По прочимъ проступкамъ противъ порядка управленія	1388	219	2380	320
3) По проступкамъ противъ благочинія, порядка и спокойствія	1697	345	3140	459
4) Противъ общественнаго благоустройства и народнаго здравія и личной безопасности . . .	2835	387	4813	542
5) По нарушеніямъ устава о паспортахъ . .	171	34	710	72
6) По нарушеніямъ устав. казенныхъ управленій .	1012	196	1839	304
7) По оскорбл. чести, угрозамъ и насиліямъ .	12798	2461	6063	617
8) По проступкамъ противъ правъ семейственныхъ.	457	89	294	87
9) По самовольнымъ пользованіямъ чужимъ имуществомъ и поврежденіи онаго	1643	139	1252	119
10) По похищеніямъ и поврежденіямъ лѣса . .	1599	24	3106	30
11) По кражамъ, мошенничествамъ и обманамъ .	6695	1060	6536	1863
Всего по Самарскому Мировому Округу .	30941	5033	31549	4518
	35974		36067	
	72041			

Какъ видно изъ таблицы, изъ общаго числа подсудимыхъ по всѣмъ родамъ проступковъ половина лицъ вовсе оправдана и освобождена отъ Суда. Замѣчательно, что по оскорбленіямъ чести, угрозамъ и насиліямъ болѣе двухъ третей подсудимыхъ оправдано и освобождено отъ Суда и менѣе одной трети обвинено. Очевидно, что большая часть дѣлъ по этому роду проступковъ была возбуждена безъ основательныхъ причинъ со стороны заинтересованныхъ лицъ. Особенно же сравнительно малый процентъ подвергся взысканіямъ изъ числа женщинъ, обвиняемыхъ въ этихъ проступкахъ—изъ 3078 лицъ только 617. Что касается до другого рода простунковъ—кражъ, мошенничествъ и обмановъ, къ которому также относится большое количество подсудимыхъ, то въ этомъ случаѣ отношеніе оправданныхъ и освобожденныхъ отъ Суда лицъ къ числу лицъ обвиненныхъ почти равное, съ небольшимъ перевѣсомъ послѣднихъ. При этомъ число оправданныхъ мужчинъ нѣсколько болѣе числа обвиненныхъ, тогда какъ число обвиненныхъ женщинъ болѣе числа оправданныхъ. Самое незначительное число обвиненныхъ—это число женшинъ, судимыхъ за похищенія и поврежденія лѣса —всего 30 случаевъ въ двадцать лѣтъ.

Мы ограничиваемъ свою замѣтку по поводу наступившаго 25 апрѣля 1889 года двадцатилѣтія со времени введенія въ Самарской губерніи судебно-мировыхъ учрежденій вышеприведенными цифровыми данными о дѣятельности Самарскаго Мирового Округа, предоставляя другимъ лицамъ, близко стоящимъ къ судебно-мировому институту, сказать по существу болѣе цѣнное слово.

ДѢВИЧЬЯ ДОЛЯ.

(Повѣсть).

I.

Былъ ясный морозный вечеръ. Весело выглядывала широкая улица: въ избахъ виднѣлись огоньки, а предъ ними лежалъ, какъ полотно ровный, бѣлый снѣгъ, вдали бѣлѣла высокая церковь. И тамъ, и сямъ по улицѣ ходили толпами гуляющіе парни, дѣвки и малыя ребятишки. Были святки.

Большая толпа вышла изъ переулка. Кого-кого не было въ этой толпѣ: парни въ сарафанахъ и дѣвичьихъ курточкахъ; дѣкви въ кафтанахъ, шляпы на бекрень, углемъ подведены черненькіе усики; горбатый старикъ, съ большой льняной бородой, но съ живыми, хорошенькими глазками,—и ненеизмѣнный медвѣдь, въ вывороченной овечьей шубѣ. И отвсюду слышится говоръ, смѣхъ, пѣсни, скрипъ гармоники...

— Дѣвчонки, дѣвчонки!—заговорила одна бойкая бѣлокурая дѣвица, въ ямщичьей шляпѣ: —надо-бы за Аненкой зайти!

— Зайдемте, зайдемте!—дружно согласились всѣ.

— Знамо, зайдите!—вторили и парни, радуясь, что прибавится еще одна красавица,—живая, веселая Аненка Сорокина.

— Пѣсню затянемъ, всѣ идемъ,—заговорили въ толпѣ...

— Нѣтъ, дѣвоньки, это не ладно,—опять возвысила голосъ бѣлокурая,—мы аравой-то пойдемъ, ее отецъ и не пуститъ. А лучше тихонько подойти двумъ хоть, да попросить отца, чтобы пустилъ Аненку посидѣть къ намъ, а рядиться онъ ее не пуститъ.

— Дѣло, Мотринька, вѣрно!—одобрила толпа,—иди хоть съ Катей Сѣдовой.

Изъ толпы выдѣлилась маленькая, востренькая дѣвушка, наряженная старикомъ, выдернула изъ-за пояса шаль, снала шапку и покрылась, закрывая бороду. Матрена тоже платкомъ повязалась, и обѣ степенно направились къ окну небольшой двухъоконной избы. Окна были завѣшаны.

— Кто тутъ?—спросили изъ избы, когда онѣ постучались подъ окномъ.

— Дяденька Лександра!—проговорила Матрена.

— Ну!?—опять отозвались изъ избы, и при поднятой завѣскѣ можно было разсмотрѣть сѣдого старика, старуху, которая пряла у порога, и дѣвушку за шитьемъ у стола.

— Пусти, дяденька, Аненку посидѣть къ намъ,—сказала Мотря.

— Чай, наряжаться будете?—проворчалъ старикъ.

— Нѣтъ, дяденька, меня мамынька не пускаетъ, послала за Аненкой, чтобы шла съ мочками.

— Пусти тятенька!—проговорила Аненка въ избѣ.

— Поди, только ты у меня рядиться не вздумай, я узнаю —такъ косу надеру, что забудешь, что и за святки.

Аненка ужъ не слыхала конца рѣчи, быстро схватила пятокъ мочекъ изъ короба, накинула какую-то курточку, да шаль, что подъ руку попалась, и выскочила къ воротамъ.

— Рядись, Аненка, рядись, скорѣе,—заговорили, обступая ее, подруги:—вотъ Семенъ шляпу даетъ, бороду сдѣлай.

— А тятенька-то,—робко проговорила Аненка.

— Эка важность! не бось, не узнаетъ; рядись, пойдемъ къ намъ въ избу.

Нѣсколько дѣвушекъ выдѣлились изъ толпы и скрылись въ воротатъ одной избы, увлекая за собой все еще не рѣшавшуюся Аненку.

Черезъ четверть часа онѣ снова выбѣжали и присоединились къ гуляющимъ.

— Пустите, дѣвушки, ее въ середку, кабы не узналъ тятенька,—вишь онъ какой сердитый!

Толпа разступилась и снова сомкнулась, совершенно скрывъ дѣвушку отъ глазъ строгаго тятеньки. Видно Аненка была любимицей молодежи; всѣ, наперерывъ, старались ей разсказать про свое гулянье: какъ они въ слободку ряженными ходили, какъ погнался за ними пьяный кузнецъ Егоръ, какъ Марька бороду потеряла, а у Петрухи шапка подъ гору скатилась.

— А я, дѣвушка, чуть въ сугробъ не упала!—подражая дѣвичьему голосу, заговорилъ высокій, статный парень, подбираясь къ Аненкѣ и обнимая ее за талію.

— Ой, окаянный!—воскликнула та,—какъ-бы ты и взаправду въ сугробъ не полетѣлъ!—и Аненка ловко вывернулась изъ объятій любезнаго кавалера.

— Постой, ты у меня не уйдешь!—прошепталъ парень, но Аненка его за это только въ спину ткнула.

Веселая толпа съ хохотомъ бѣжала по улицѣ, чтобы придумать какую нибудь шалость и гдѣ нибудь напроказить.

— У Рогиныхъ огонь, пойдемте туда!—предложилъ кто-то. Всѣ направились къ высокому двухъ-этажному дому. Сквозь тонкія коленкоровыя занавѣски виднѣлись движущіяся фигуры; общество было большое, на улицу доносился веселый говоръ, смѣхъ и звуки гармоники.

— Стучитесь, стучитесь!—посылали другъ друга дѣвки и парни.

— Эхъ, и боятся!—воскликнула бойкая Аненка, и стала грохать въ ставни. А въ толпѣ въ это время смѣялись, кто пѣсню затягивалъ, кто пѣтухомъ пѣлъ.

— Кто тамъ?—крикнули изъ избы и занавѣску подняли.—Ахъ, да это ряженые!—И чрезъ минутку, въ растворенную калитку, смѣясь и толкаясь, вбѣжали ряженые. На крыльцѣ, со свѣчей въ рукахъ, стояла высокая красивая женщина, въ ситцевомъ пунцовомъ платьѣ и въ бѣломъ фартукѣ.—„Милости просимъ, гости дорогіе!“—улыбаясь, говорила она и свѣтила на дворъ и въ сѣни.

— Аненка, твой отецъ здѣсь,—шепнулъ Аннѣ молодой парень.

— Неужто?—испуганно пробормотала Аня,—не врешь-ли?

— Здѣсь, дѣвушка, здѣсь, вонъ въ красной рубахѣ сидитъ,—подтвердила и Матренка.

Аня ужь не слыхала, что еще ей говорилъ парень; она быстро сунула ему шапку, выхватила у Матренки шаль и, не оглядываясь, побѣжала домой.—„Побѣгу горою, тамъ будетъ бли-

же,—подумала она—да нѣтъ, ужь узналъ, навѣрное узналъ! Господи, знала-бы—не рядилась, а теперь вотъ и сиди всѣ святки дома.“

Бѣжала она запыхаясь, падая и увязая въ снѣгу;—бѣлая борода давно уже валялась гдѣ-то, только одинъ усъ никакъ не отрывался, нитка запуталась въ волосахъ, и Аня, не чувствуя боли, торопливо тащила ее изъ подъ платка. Запыхавшись и раскраснѣвшись, она добѣжала до избы. У воротъ она оправила сарафанъ, хорошенько повязалась, и тихо постучалась въ окно. Ей отперла мать. Вошла Аня, и видитъ, отецъ сидитъ у стола и шьетъ; при видѣ ея, онъ удивленно спросилъ: „что рано? —„Да... вотъ... я за мочками“,—запинаясь проговорила Аня, и стала рыться въ коробѣ.

— А я слышалъ, ходятъ дѣвченки по улицѣ, думалъ—и ты не съ ними-ли,—сказалъ отецъ, пытливо поглядывая на Аню.

— Нѣтъ, я у Матренки сижу,—совсѣмъ уже оправившись отвѣчала Аня, взяла пятокъ мочекъ, и, страшно досадуя, что ее обманули, вышла за дверь.

„Батюшки, тамъ, чай, играютъ, веселье-то какое идетъ,“— думалось ей:— „и какое всегда веселье у этихъ Рогиныхъ!... А хорошо платье у Катюшки Сѣдовой, я себѣ безпремѣнно сошью этакое, вотъ еще выработаю рубль и сошью, только развѣ тятенька заругаетъ... И что онъ какой строгій... вонъ Катюшку никогда дома не держутъ, поди куда хочешь.... и что это у Ваньки глаза какіе, ровно у вора, а ничего, хорошіе, такъ вотъ и жгутъ... Ахъ Господи, даль-то какая!“—и она прибавила шагу.

— Аня, дорогая моя, любая ты моя Аненька!—зашепталъ вдругъ надъ ухомъ страстный голосъ, и двѣ руки обвились около стана Ани, а въ лицо заглядывали два черные, воровскіе глаза.

— Уйди, окаянный!—испуганно вскрикнула Аня,—испугалъ до смерти, проклятый!—и она съ силой толкнула парня.

— Аненька, разочекъ, одинъ разочекъ поцѣлую!—шепталъ опять тотъ.

— Иванъ!—честью говорю, уйди!—строго и серьезно проговорила Аня и прибавила шагу.

— Ну ладно, ну не бѣги, пойдемъ потихоньку, я не буду баловать.

Они пошли рядомъ.

— Ну что ты все меня гонишь, Анна Александровна?— тихо заговорилъ парень:—али больно ужь я тебѣ не любъ? али какой нибудь парень тебя приворожилъ? а я, кажется, къ тебѣ всей душой, по мнѣ нѣтъ и на свѣтѣ краше тебя.

Аня молчала, низко наклонивъ голову, и быстро шла впередъ.

— Что молчишь?—продолжалъ парень,—ты бы лучше прямо сказала: „не люблю, молъ, тебя, постылый, другого парня полюбила“,—такъ я никогда и приставать не сталъ-бы.

— Ка-бы тятенька отдалъ, я пошла-бы,—тихо прошептала Аня.

— Любая ты моя,—поспѣшно заговорилъ Иванъ, —да развѣ тебя отдадутъ за меня! вѣдь я въ солдаты осенью пойду, на кого я тебя оставлю?!

— Ну такъ чего-же ты лясы-то точишь?—засмѣялась Аня: только поцѣловаться-то хочется? ну такъ до этого далеко еще! И она пустилась бѣжать. Чрезъ минуту Ваня догналъ ее и, обнимая, цѣловалъ ее въ губы, щеки, глаза,—и потворялъ: „хорошая, милая, любая“...

Когда Аня вошла къ Рогинымъ, ея щеки были розовы не только отъ мороза, грудь высоко поднималась и глаза блестѣли. „Окаянный, чертъ, проклятый“....—шептала она и улыбалась. Далеко за полночь разошлись дѣвицы отъ Рогиныхъ, Аню пошла провожать сама хозяйка.

— Ну, Анюша, завтра приходи къ Зоринымъ, у нихъ вечеринка будетъ. я буду дѣвченокъ сзывать,—сказала она Анѣ.

— Тетенька, милая, ты зайди завтра за мной, да попроси сама тятеньку; онъ, можетъ, и пуститъ,—просила ее Аня.

Мать тихо отперла Анѣ калитку и вполголоса пожурила ее, что долго, отецъ ужь ворчалъ. Аня вздохнула, и, быстро положивъ три земныхъ поклона, бросилась на постель.—„Хорошая, милая, любая“....—слышалось ей, и черные глаза низко наклонялись надъ ней, а на губахъ горѣли горячіе поцѣлуи.

II.

Караульный колоколъ прозвонилъ 4 часа, а дядя Александръ давно уже проснулся и ворочался съ боку на бокъ на

полуразвалившейся лежанкѣ.—„Господи, помилуй насъ грѣшныхъ!“—слышались вздохи старика: „охъ, спинушка,—смерть! Матушка, царица небесная! Старуха, что развалялась?“ А старуха ужь подвязывала онучи, сидя на краешкѣ печи. Встали старики, помолились и принялись за работу. „Будить, что-ли, Анюшу?“—проворчалъ старикъ, надѣвая варьги, у которыхъ были цѣлы только верхушки, а ладонь вся худая.

— Больно еще рано, не тронь поваляется,—робко замѣтила старуха.

— То-то вотъ, по вечеру гулять, а до дни спать!—Но, взглянувъ на раскраснѣвшуюся Анюшу, которая спала сладкимъ сномъ, старикъ пожалѣлъ ее, и не разбудивши пошелъ колоть дрова.

Но недолго пришлось Анютѣ понѣжиться.

Въ шестомъ часу въ избу вошелъ высокій, сутуловатый парень, съ худымъ почернѣвшимъ лицомъ; онъ былъ кузнецъ и работалъ на ближайшемъ заводѣ. Это былъ родной племянникъ дяди Александра—Димитрій. Братъ дяди Александра Ѳедоръ овдовѣлъ, когда его старшій сынъ Димитрій только что женился; всѣ рѣшили, что не слѣдъ бабенкѣ прямо идти за печку, да няньчиться со свекоровыми ребятишками, пришлось Ѳедору жениться,—и онъ взялъ вдову Катерину. Катерина была еще молодая баба, бойкая, разбитная. Чрезъ два-же дня пошелъ въ семьѣ раздоръ; сначала бабы не поладили, а за ними и мужики.

Димитрій былъ мужикъ скромный, тихій, робкій, надоѣдали ему всѣ эти бабьи крики, и онъ часто уходилъ къ дядѣ Александру отвести душу. Нынѣ лицо его было разстроеннѣе и смущеннѣе обыкновеннаго.

Помолившись, онъ безсильно опустился на лавку.

— Что, Митрій, али опять что не ладно?—спросилъ вошедшій за нимъ дядя Александръ.

— Чего, дядя, кажись, вотъ завяжи глаза, да бѣги, куда Богъ укажетъ.

Дядя Александръ вопросительно взглянулъ на Димитрія.

— И все это, прости Господи, бабы окаянныя!—съ горечью продолжалъ Димитрій:—изъ за этихъ бабъ я и съ отцомъ кажинный день въ ругани. Ты знай, дядя Лександра, вѣдь онъ ужь мнѣ теперича и ѣсть-то не даетъ!

— Кто? Ѳедоръ-то?—поднялъ голову дядя Александръ.

— Да, батя. А все изъ-за этой подлой Катьки! Ужь я-ли, кажется, не радѣю къ дому, все до капли имъ отдаю, всю семью кормлю. Вѣдь насъ съ Марьей да съ Ванюшкой только трое, а ихъ семья-то самъ-семъ,—да матери Катька-то сколько перетаскаетъ!

— Изъ-за чего-же теперича зашло у васъ дѣло-то?

— Да вотъ слушай, дядя, да и разсуди; скажу я тебѣ все по совѣсти. Я всякую получку отдавалъ батѣ, то есть есть-ли вотъ хоть трешникъ, который-бы себѣ оставилъ—ни-ни. Въ ту еще получку я ему отдаю, да и говорю: „вотъ что, батя, хоть ты мнѣ дай, или хоть самъ сапожнику отдай за мои сапоги, да за женины коты—8 цѣлковыхъ“. Онъ-бы и далъ, да Катька-то и почала: „да ты имъ дай, да они—бездонная бочка, да они тебя объѣли,“—и пошла, и пошла. Ну батя и не далъ. Какъ-же я теперича, дядя, буду? Вѣдь мнѣ же не разувши ходить, вѣдь я работаю, мнѣ обидно.—Ну вотъ я нынѣшнюю получку 8 рублей и удержалъ, сапожнику-то, значитъ, и отдалъ. Ужь и было что,—страсть! А вотъ тово-дни прихожу я послѣ свистка домой, а хлѣба-то нѣтъ, спрятала Катька-то. И Марья съ Ванюшкой весь день не ѣвши сидѣли. Ну, былъ у меня двугривенный, купилъ я хлѣбца, а теперь вотъ гроша нѣтъ,—хоть околѣвай!—и Димитрій въ отчаяніи махнулъ рукой.

— Нехорошо это дѣло у васъ, не похвалю, нехорошо!—задумчиво проговорилъ дядя Александръ, теребя худую варьгу, которую не выпускалъ изъ рукъ по приходѣ:—не ладно это дѣло, это негодится, надо поговорить съ Ѳедоромъ.

— Сдѣлай божескую милость, дяденька, поговори ты съ батей! Не хочется мнѣ его оставлять-то, онъ вѣдь погибнетъ во все со своей аравой: какой ужь онъ работникъ!

— Это ты вѣрно, Митюха, говоришь, ужь конечно, какой онъ работникъ. Нынѣ-же пойду поговорю съ Ѳедоромъ.

— Полно, старикъ, не ходи,—облаетъ только тебя вѣдьма-то, проговорила старуха, ставя на столъ картошки вареной и остатки вчерашняго печенья.

— Молчи, старуха, ну что не дѣло говорить! — прикрикнулъ на нее старикъ.

Димитрій поѣлъ картошки, а старуха положила ему въ котомку кусочекъ пирожка, да вареное яичко. Нѣсколько успокоенный обѣщаніемъ дяди Александра, Димитрій отправился на работу, а старуха въ это время думала: „надо послать за Марьей, да за Ванюшкой, хоть закусятъ маленько“.

Во время разговора Димитрія съ дядей Александромъ. Анюша надѣла сарафанъ, умылась и помолилась Богу. Стали завтракать. Аня сидѣла не веселая: не выспалась она, голова что-то болѣла, да чуялось ей, что непуститъ ее отецъ на вечерку къ Зоринымъ.

— Что не ѣшь? али со вчерашняго гулянья сыта? — спросилъ отецъ.

— Нѣтъ, я ѣмъ, — робко проговорила Аня и начала безъ всякаго желанія жевать ржаную лепешку, а сама въ это время думала: „пожалуй, не будешь ѣсть, такъ хуже не пуститъ. — Сходила-бы куда посидѣть, — думала Аня, усаживаясь за работу, — да пожалуй отецъ ужо скажетъ: „и день въ гостяхъ, и ночь въ гостяхъ“; нѣтъ, ужь лучше дома посижу. „И она усѣлась подъ переднее окошко строчить полотенце. Отецъ сѣлъ что-то дошивать, — онъ былъ самоучка портной, — и работишка у него не переводилась. Старуха взялась за гребень. Скучно и долго тянулось время, старикъ только вздыхалъ да охалъ, мать жужжала веретеномъ и по временамъ громко позевывала, крестила ротъ и говорила: „охъ, Господи, помилуй насъ грѣшныхъ!“ Дешевенькіе, закоптѣвшіе часы мѣрно тикали, а Аня, молча, продѣвала иглу взадъ и впередъ. Мысли роемъ проносились у нея въ головѣ: „что мнѣ надѣть ужо? развѣ бѣлое платье, да не знаю, какъ изъ чулана-то взять, чтобы отецъ не видалъ. А вѣдь въ сарафанѣ нехорошо... нѣтъ, возьму платье, какъ нибудь украдусь. Дѣвченокъ, чай, много будетъ, да нарядныхъ; пожалуй, и дьячковы будутъ, а можетъ дьяконовы, — да и парней много будетъ.“ — И вмигъ Анѣ представились опять воровскіе глаза, и опять кто-то точно зашепталъ надъ ухомъ: „милая, любая, хорошая“... Она при этомъ воспоминаніи покраснѣла и улыбнулась: „И онъ тамъ будетъ“.. подумала она: „а вдругъ тятенька не пуститъ“! — И у Ани даже

сердце сжалось, она постаралась не думать объ этомъ и быстрѣе начала продѣвать иглу взадъ и впередъ. Взглянувъ въ окно, она увидала Мотрю и постучала въ стекло.—„Что ты?“ —вздрогнувъ спросилъ отецъ.

— Я Мотрю; можетъ, зайдетъ.

Чрезъ минуту хлопнула калитка и Мотря вошла въ избу.

— Что ты, дѣвушка, все дома сидишь и не выйдешь никуда?—спросила она Аню, помолившись и поклонившись старикамъ.

— Да, вотъ, хочется полотенце достричь,—проговорила Аня, смущенно поглядывая на отца.

— А ты куда?

— Я было къ Полюшкѣ Моховой—сидѣть, рукава шью.

— Сиди у меня.

— Ужь не знаю какъ; чай, она одна сидитъ—запинаясь, проговорила Мотря.

— Сиди, Матрена, у насъ, а то Анюшѣ одной-то скучно, а я вотъ пойду схожу къ Ѳедору,—сказалъ дядя Александръ, складывая работу.

Мотря раздѣлась и развернула работу. Старикъ ушелъ, старуха легла на печку, а дѣвушки работали, тихо разговаривая и посмѣиваясь.

— Ужь не знаю, какъ, дѣвушка, и быть,—шепотомъ говорила Аня: не пуститъ меня тятенька къ Зоринымъ, не любитъ онъ, какъ я на вечерки хожу, а мнѣ ужь больно хочется.

— Да ты потихоньку уйди,—совѣтовала Мотря.

— Какъ потихоньку-то, вѣдь увидитъ, что меня дома нѣтъ.

— Ну такъ ночевать куда отпросись.

— А какъ узнаетъ, тогда что я буду дѣлать!

— Ну такъ волка бояться и въ лѣсъ не ходить,—проговорила Мотря: коли трусишь—сиди дома. А веселье-то какое будетъ, дѣвченокъ-то что, парней-то! И Расинъ Ванюшка будетъ,—добавила Мотря, лукаво улыбаясь и поглядывая на Аню.

— А мнѣ-то что за дѣло; хоть будетъ, хоть нѣтъ, мнѣ все одно,—вся вспыхнувъ, сказала Аня.

— Ну ужь ай-ай, дѣвушка, и скрытничаешь! и добро-бы

отъ кого—отъ подруги задушевной!—воскликнула Мотря недовольнымъ голосомъ:—ужь я-бы, кажется, все разсказала.

— Да нечего разсказывать-то, Мотря,—проговорила мягче Аня: жениться ему нельзя, онъ въ солдаты нынче уйдетъ, а баловаться-то не хочется, какъ-бы худого чего не вышло.

— Эхъ ты, трусиха, парня боишься!—засмѣялась Мотря: ну чему быть худому? такъ только—парня потѣшить, да самой побаловаться, только теперь и гулять, пока дѣвушка, а тамъ гляди ужь изъ мужниныхъ-то воротъ, да поминай какъ звали золотое времячко. Вотъ и тебя, слышь, хочетъ сватать Соколиха за сына.

— Да я не пойду,—рѣшительно сказала Аня.

— А отецъ-то? Вѣдь онъ отдастъ, онъ все хвалитъ Соколиху.

— Пожалуй, хвали, а я не пойду.

— Тамъ увидимъ.

Дѣвушки замолкли.

— Ужь не знаю, къ кому идти ночевать-то,—чрезъ минуту заговорила Аня.

— Къ Авдотьѣ Козулѣ,—сказала догадливая Мотря:—вотъ пойдемъ меня провожать, да и зайди къ ней, скажи, чтобы позвала.

— И такъ, дѣвушка!—и Аня успокоилась, рѣшивъ, что попадетъ на вечерку. Она замурлыкала пѣсню, а чрезъ минуту онѣ запѣли обѣ:

У сосѣдки сынъ молодчикъ,
Хата съ хатой рядомъ;
У сосѣда дочь красотка,
Садъ сошелся съ садомъ.
Дуетъ вѣтеръ съ полуночи—
Старики за сказки.
Дуетъ вѣтеръ со полудня—
Молодцы за ласки.
Милый по саду гуляетъ,
Смотритъ мнѣ въ окошко,
Я дѣвица вышла въ сѣни,
Встала на порожкѣ.

Съ милымъ другомъ перемолвить
Слово я хотѣла,
Да отецъ въ саду работалъ—
Я и не посмѣла.
Сизый голубь по застрѣху
Ходитъ, да воркуетъ;
Сизу голубю дѣвица
Смѣючись толкуетъ:
„Ахъ ты, сизенькій голубчикъ,
Ворковать умѣешь,
А небось ко мнѣ въ окошко
Прилетѣть несмѣешь!
Для тебя-ли, мой голубчикъ,
Для воркуньи птички,
Я насыплю на окошко
Проса и пшенички.
Ты не бойся, мой голубчикъ,
А какъ сядетъ солнце—
Прилетай ко мнѣ дѣвицѣ
Прямо на оконце“.
Голубочку на застрѣхѣ
И отцу сѣдому
Невдомекъ дѣвичьи рѣчи,
А вдомекъ милому.
Не слетѣлъ клевать пшеницу
Голубь сизокрылый,
А пришелъ ко мнѣ—дѣвицѣ
Цѣловаться милый!

— Ужь и засидѣлась я, Аня, у тебя, пора идти,—сказала Мотря, когда онѣ допѣли пѣсню, и стала складывать работу. Аня пошла ее провожать и зашла къ Авдотьѣ Козулѣ.

Дядя Александръ, угрюмый и недовольный возвратился отъ Ѳедора. Бойкая Катерина не дала ему слова вымолвить. Ѳедоръ нехотя вторилъ женѣ. Дѣло дошло до того, что дядя Александръ хлопнулъ дверью и побожился, что его нога не будетъ у нихъ до тѣхъ поръ, пока Ѳедоръ не помирится съ Димитріемъ.

Зажгли лампу. Аня взялась за гребень и пугливо погля-

дывала на сдвинутыя брови отца. Она ужь давно связала въ узелокъ свое бѣлое, розовыми цвѣточками, платье и заграничный платочекъ.

Дверь отворилась, и вошла Авдотья Козуля. Чинно кладя поклоны и осѣняя себя большимъ крестомъ, Козуля помолилась и поклонилась хозяевамъ. „Миръ въ домѣ живущимъ! Богъ въ помочь, Лександра Васильичъ!“—умильно и на распѣвъ проговорила она.

— Богъ спасетъ, Лукояновна, садись—гостья будешь.

— Нѣтъ, я на минуточку; вотъ, Кондратьевна, нѣтъ-ли у тебя дрожжецъ съ ложечку, хочу пироги поставить, а дрожжи-то у меня больно стары.

— Пожалуй, только и у меня не больно мудры.—И Кондратьевна открыла западню въ подполье.

— Что, красавица, али за гребешокъ взялась?..—спросила Козуля Аню. А небось ко мнѣ, старухѣ, и не придешь николи посидѣть, али ужь вамъ молодымъ людямъ скучно со старухами-то?

— Приду когда.

— Пойдемъ нынѣ, а я одна, мнѣ веселѣе будетъ.

— Не знаю ужь... смущенно проговорила Аня, поглядывая на отца.

— Что-же, поди, только не сиди долго: поздно идти нехорошо,—сказалъ отецъ.

— Да ночуй у меня, дѣвушка,—воскликнула Козуля, какъ будто только сейчасъ пришла ей въ голову эта мысль:—пусти ее, Васильичъ!

— По мнѣ пожалуй только, ты ее, смотри, на улицу къ парнямъ не пусти, я не люблю этого.

— А ну ихъ тутъ! Я сама не люблю ихъ, табашниковъ! Пойдемъ, дѣвушка.

Аня, какъ-бы не совсѣмъ съ охотой, собралась и пошла съ Козулей.

— Завтра раньше приходи!—крикнулъ ей вслѣдъ отецъ.

За воротами Аня бросилась на шею Козулѣ:—„ахъ ты, родимая моя! тетенька милая, спасибо-то тебѣ какое!“

— Ну ладно, ладно,—говорила та, очень довольная такой радостью:—наряды-то взяла-ли?...

Черезъ часъ Аня, въ бѣломъ платьѣ и въ заграничномъ платкѣ, перешептывалась съ подругами, въ свѣтлой горницѣ у Зориныхъ. На столы ставили орѣховъ, сѣмячекъ, пряниковъ, народу собиралось все больше и больше, становилось все веселѣе и веселѣе.

III.

Не видала Аня, какъ прошли веселыя святки. Чего-чего не было! И играли, и гуляли, и гадали. Въ самое Крещенье Аня не забыла положить пирожницу подъ порогъ, и ждетъ, что будетъ говорить первый вошедшій.

— Что, былъ Митрій?—проговорилъ вошедшій отецъ.—„Митріемъ будутъ звать,“—подумала Аня: „да кто-же это Митрій-то, я что-то и не помню, кто у насъ въ селѣ есть. Софронычевъ? да я не пойду за него. Кляминъ? да онъ, слышь, усваталъ ужь въ деревнѣ. Кто-же? Должно быть, не здѣшній“.

Рѣдко Аня выходила гулять: то не время, то отецъ сердитъ, слышала только отъ подругъ, что Любаньку просватали, у Груньки сговоръ былъ, да и Мотрю, говорятъ, женихъ сватаетъ.

Разъ вечеромъ пришла Кондратьевна отъ Козули и, съ таинственнымъ видомъ, подсѣла къ Анѣ.

— Сватать тебя, Анюта, хотятъ,—полушепотомъ сказала она, хоть въ избѣ никого не было.

— Кто это?—встрепенулась Аня, а въ душѣ подумала: „не Ваня-ли“.

— Изъ Королькова, Козуля сказывала; домъ богатый, справный, семья малая—ты будешь пятая....

— А какъ имъ прозванье-то?—спросила Аня довольно равнодушно.

— Собачкины. Хорошій-расхорошій, слышь, парень-то, и одежи-то, слышь, немного просятъ; „была бы, говоритъ, только дѣвка хорошая, да работящая“,—и старуха замолчала, дожидаясь, что скажетъ дочка, но Аня тоже молчала.

— Что-же, Анюта, не станешь вѣдь вѣкъ въ дѣвкахъ сидѣть?—проговорила Кондратьевна.

— Чудная ты право, мама! скажу-ли что, жениха невидавши?—кабы въ своемъ селѣ, знала-бы, а то я и въ Корольковѣ-то сроду не была.

— А вотъ они въ Воскресенье пріѣдутъ къ обѣднѣ, да и зайдутъ погрѣться. Я и отцу говорила: „ничего, говоритъ, знамо, поглядѣли—не повѣнчали“.

Въ Воскресенье Аня къ обѣднѣ не ходила и въ старомъ сарафанѣ возилась около печки, когда Васильичъ и Кондратьевна возвратились изъ церкви. Неуспѣли за столъ сѣсть, какъ кто-то постучалъ подъ боковымъ окномъ.

— Кто тутъ?—крикнула Аня, и увидала у воротъ незнакомаго парня и бабу.

— Погрѣться-бы, милая; въ церковь пріѣзжали, да озябли больно, деревенскіе мы,—сказала баба.

— Пустить, что-ли, тятенька?—спросила Аня отца.

— Такъ неужели нѣтъ! Пусти, да надѣнь сарафанъ-то получше.

— Нужно больно, не разрядиться-ли!—проворчала Аня.

Это были сваты изъ Королькова. Парень былъ невысокъ ростомъ и хотя красивъ, но съ какимъ-то запуганнымъ взглядомъ. Баба—бойкая, рѣчистая.

Посидѣли они недолго, Старикъ Васильичъ, какъ-бы случайно, спрашивалъ про хозяйство: велика-ли семья, много-ли скотины, стара-ли изба. Кондратьевна сидѣла у печного окна, подлеревъ руками подбородокъ, не говоря ни слова. Аня не обращала вниманія на гостей, только разъ вскинула она на парня свои сѣрые глаза и опять опустила ихъ въ землю.

Потолковавъ кое о чемъ, погрѣвшись, гости собрались домой. О дѣлѣ не было сказано ни слова: это было не сватовство, не смотрины, а просто „поглядѣнки“. Проводивъ гостей, старикъ пытливо поглядѣлъ на дочь.—„Что, Анюша, хорошъ женихъ-то?“

Аня вспыхнула и, собравъ всю смѣлость, живо заговорила: „какъ хочешь, тятенька, а я за него не пойду; что хочешь дѣлай, не пойду! Въ чужую деревню, да къ этакой-то свекрови... ни за что не пойду!“

— Ну чего-же ты раскричалась? Нешто кто тебя неволитъ?—довольно мягко сказалъ отецъ. Должно быть, и ему не больно показались деревенскіе сваты.

Однообразно проходило время въ маленькой семейкѣ Сорокиныхъ. Прошелъ великій постъ, Аня выткала кросна, Васильичъ цѣлые дни возился на дворѣ: снѣгъ счищалъ, воду отводилъ отъ двора, погребъ набивалъ. Проходитъ и страстная недѣля со своей длинной службой. Аня всю недѣлю ходила къ каждой службѣ, да и дома все къ празднику приготовляла. Всю недѣлю она мыла избы у подругъ, а въ пятницу обѣщали къ ней подруги придти пособить. И сколько возни!—Нужно все изъ избы вынести,—а мало-ли въ избѣ всякой всячины,—нужно подстроить столъ и скамьи, чтобы потолокъ скоблить; руки устаютъ, пыль и грязь въ глаза летитъ. Но за то къ вечеру изба получаетъ совсѣмъ другой видъ: стѣны и потолокъ чисто выскоблены и вымыты, полъ вымытъ дресвой, печь подбѣлена, а у Сорокиныхъ даже и дверь отецъ состругнулъ, и она блеститъ, какъ новая. Устали руки, ноютъ ноги, и шея болитъ. но Аня весело любуется на свѣтлую, чистую избу, зорко наблюдая, какъ-бы не вошелъ кто нибудь съ грязными ногами.

Вотъ и Пасха красная! Ужь именно красная Пасха была, всю недѣлю гуляла молодежь:—и въ яйца катали, и въ горѣлки играли, а чаще всего лазили на колокольню. И чего веселаго нѣсколько разъ на колокольню слазить, стоять тамъ подъ самыми колоколами? А весело гурьбой взбираться по крутой лѣстницѣ: поднимается шумъ, гамъ и визгъ; а тутъ, какъ нарочно, парни повстрѣчаются, начнутъ приставать съ христосованьемъ,—какъ будто не христосовались!

Но Анѣ и на Пасхѣ не было большой воли гулять, развѣ только когда отецъ въ трактиръ со стариками уйдетъ. Во вторникъ уговорились всѣ идти на Лѣтневъ косякъ играть въ горѣлки. Это было за селомъ, верстахъ въ полутора, сухое, высокое мѣсто, которое косякомъ выходило къ озеру; тамъ всегда рано просыхало и чуть не каждую пасху тамъ играли въ горѣлки.

Утромъ Аня была у обѣдни, и за обѣдней не разъ вспо-

минала про косякъ, тѣмъ болѣе, что еще вчера съ вечера Ваня шепнулъ ей: „чуръ, завтра моя пара“.

Но дядя Александръ былъ сильно не въ духѣ: опять вчера въ трактирѣ повздорили съ братомъ Ѳедоромъ, и потому, когда Аня, послѣ обѣда, стала повязывать предъ зеркальцемъ свой заграничный платокъ, отецъ сурово спросилъ:— „куда“?

— На улицу гулять,—тихо проговорила Аня, а сердце такъ и обмерло, почуявъ бѣду.

— Что за улица? что за наряды? нешто святая недѣля на гулянье вамъ дана?—заворчалъ старикъ:—вамъ-бы только съ парнями баловаться; вчера посмотрѣлъ я, какъ вы въ оградѣ болтались, срамъ просто! Аня такъ и замерла. Не шевелясь стояла она предъ зеркальцемъ, боясь какимъ-либо движеніемъ разсердить отца, а въ глубинѣ души надѣялась, что можетъ быть поворчитъ, да перестанетъ. Но дядя Александръ не унимался: „что ты, ровно пень, встала передъ зеркаломъ? говорятъ, что сиди дома, ну и нечего выряжаться, да пялиться“!

— Я, тятенька, только къ окошку,—чуть слышно пробормотала Аня.

— Сказано, дома! крикнулъ отецъ:—знаю я ваши гулянки! къ окошку? знаю, какъ къ окошку: чуть отвернешься, а тебя ужь и слѣдъ простылъ.

Аня сѣла на лавку, руки у нея опустились, платочекъ остался не приколотымъ и на глазахъ показались слезы. Кондратьевнѣ такъ жаль стало дѣвушку, что она превозмогла свою робость и проговорила: „полно, Васильичъ, пусти дѣвку, вишь всѣ гулять вышли“.

— Ахъ ты... заикнулся было Васильичъ, но ничего не сказалъ, только яростно ударилъ кулакомъ по столу, плюнулъ и отвернулся въ открытое окно. Чрезъ минуту онъ всталъ и вышелъ, хлопнувъ дверью. Аня дала волю своимъ слезамъ, облокотилась на столъ и тихонько всклипывала, не обращая вниманія на то, что ея заграничный платочекъ упалъ съ головы и черная коса спустились по плечу на соблазнъ всѣмъ мимо-проходящимъ парнямъ.

— Куда? спросилъ Васильичъ, когда Аня чрезъ нѣсколько минутъ проходила сѣнями.

— Въ заднюю, — прошептала Аня, не поднимая глазъ. Она не замѣтила, что голосъ отца былъ уже гораздо мягче и взглядъ ласковѣе, и, кто знаетъ, на сколько Васильичъ раскаивался, что огорчилъ дочку и скажи Аня хоть словечко еще, навѣрное гуляла-бы она съ подругами на косякѣ. Но Аня такъ боялась отца, такъ часто его видала грознымъ и суровымъ, что у ней языкъ не повернулся сказать хоть слово. Въ задней она сѣла около окошечка и, все еще не снимая своего праздничнаго сарафана, стала смотрѣть въ огородъ. „Господи, что я несчастная! — думалось ей: — никуда-то меня не пускаютъ, то и дѣло ворчатъ... Подруги-то теперь гуляютъ, смѣются, играютъ... имъ весело, а я вотъ сиди, да гляди въ пустой огородъ. Вонъ Матренку, али Катю Сѣдову, вездѣ пускаютъ: и гулять и на вечерки, — что за счастливицы!“ Тутъ ей вспомнилась старшая сестра, которая была выдана въ деревню. — „Вотъ Елена — почему и замужъ пошла, какъ не отъ тятиной строгости; въ дѣвкахъ маялась, да и теперь, сердечная, мается: мужъ пьяница, ребятишекъ куча. Хоть замужъ что-ли-бы мнѣ выйти; ну право кто ни посваталъ-бы, за всякаго теперь пошла бы...“ И вспомнились ей свати изъ Королькова, вспомнила она парня деревенскаго, да его мать бойкую, — и смѣшно ей стало, и досадно: ну какъ за этакаго идти!.. И опять, какъ контрастъ съ неповоротливымъ парнемъ, представился ей ея черноглазый стройный Ваня, который теперь, вѣроятно, расхаживаетъ по косяку, выглядывая, куда между дѣвушками запряталась его пара, его любая Аня. Но нѣтъ ея на косякѣ между дѣвушекъ, сидитъ она въ своей горенкѣ и задумчиво смотритъ въ огородъ, а слезы нѣтъ-нѣтъ да и набѣгутъ на ея сѣрые пугливые глаза, покатятся по полнымъ розовымъ щекамъ и упадутъ на старый гнилой подоконокъ. „Неужто такъ всю жизнь, неужто никогда не избавишься отъ этой тюрьмы?.. и замужъ выйдешь — лучше не будетъ: то свекоръ, то свекровь съ попреками, а то и мужъ съ побоями... что это мы за несчастныя“!

Дверь въ заднюю тихо отворилась и вошла Кондратьевна. — Что-же, Анюша, сарафанъ не скинешь; коли не пускаетъ, такъ что съ нимъ дѣлать! Аня молчала.

— Эхъ, дѣвушка, — заговорила Кондратьевна, видя, что

Аня сидитъ, грустно опустивъ на руки непокрытую голову:—стоитъ-ли кручиниться изъ-за этакой малости? Вотъ выйдешь замужъ, такъ можетъ въ десять разъ тяжелѣе жизнь-то будетъ. Вотъ хоть я,—много-ли радости видала на своемъ вѣку?.. и Кондратьевна погрузилась въ воспоминанія прошлыхъ лѣтъ, которыя, какъ сѣрый туманный день, тянулись одинъ за другимъ и только какое нибудь уже изъ ряда выходящее горе дѣлало одинъ день отличнымъ отъ другого.

— Росла-то я у мачихи, а она,—не тѣмъ будь помянута, покойница,—такая была нравная, такая горячая, что Боже упаси! Все-то, бывало, не такъ, да все-то не этакъ, никогда словечушка путемъ не скажетъ, а все съ колотушками, да съ тумаками. Девяти годовъ я все ужь дѣлала: и полы мыла, и по воду ходила, и на рѣчку бѣлье носила..... Господи! идешь, бывало, съ ведрами изъ подъ горы, а ведра-то чуть не по землѣ волочатся,—ну велика-ли девяти годочковъ?—руки-то зябнутъ, ноги-то такъ и катятся подъ гору, а плечи такъ всю ночь ломитъ.—Такъ, бывало, взойду на гору, поставлю ведра. да и зареву... Еще вотъ покойница Ѳекла Наумовна,—дай ей Господи царство небесное,—мнѣ, бывало, часто помогала: придемъ вмѣстѣ на озеро, а она и себѣ зачерпнетъ, да и мнѣ зачерпнетъ, да и въ гору-то мнѣ внесетъ, и то матушкѣ не любо было, что добрые люди помогаютъ. На улицу гулять такъ и не хаживала, не знаю какъ и гуляютъ, да и подругъ-то у меня не было; была тутъ въ шабрахъ одна дѣвченка, Маринкой звали, да ее отдали, какъ мнѣ только двѣнадцать годовъ минуло. А тутъ и меня просватали.... Сама знаешь, каковъ отецъ-то, ну а тогда онъ еще горячѣе былъ, да и пилъ больно, а ужь драться,—такъ не приведи Богъ! Вотъ, отчего я теперь этимъ ухомъ не слышу? все отъ его побой: какъ чуть что, такъ и въ ухо....

— Про что-же, мамынька, онъ дрался-то? спросила Аня, съ участіемъ слушая разсказъ матери.

— Про что? да такъ, съпьяну. Придетъ, бывало, пьяный: „что варила“? Ну тамъ скажешь: щи что-ли, али похлебку; такъ зачѣмъ щи, давай лапши, а коли лапша, такъ давай похлебку... вотъ этакъ-то и озорничаетъ, а ѣсть—ничего не ѣстъ, такъ и ляжетъ. Вотъ, какъ Иванушку схоронили, такъ онъ и пить

меньше сталъ. Господи, ужь и жалѣлъ онъ его! Кажется ни какой отецъ этакъ своего дитю не жалѣетъ, какъ онъ по немъ убивался. Ну да вѣдь и то сказать, былъ-бы помощникъ отцу на старости лѣтъ, кормилецъ-поилецъ.... и старуха грустно поникла головой.

„Ну такъ и есть, — думала Аня: такъ и майся всю жизнь; и въ дѣвушкахъ нѣтъ радости, да и замужъ выйдешь, такъ тоже майся, вонъ, какъ мама“.....

IV.

Пасха прошла быстро. Почти всю недѣлю Аня просидѣла дома, отецъ каждый день приходилъ хмурый, сердитый, а иногда и пьяный. Каждый день въ домѣ была буря, все было не по немъ, на все Васильичъ сердился и кричалъ, а если Аня о чемъ нибудь заикнется, такъ Васильичъ взглянетъ на нее изъ подъ нависшихъ бровей, да скажетъ только: „али цѣла коса?“ Аня пользовалась только отлучками отца и тогда проворно надѣвала праздничный сарафанъ и крадучись пробиралась на лужайку за церковью, гдѣ всю Пасху катали яйца. Послѣ Пасхи стало вездѣ сухо, стали въ огородѣ работать, Кондратьевна и Аня цѣлый день торчали на грядахъ. Только когда ужь посадили всю овощь, Аня стала выходить въ огородъ съ работой и садилась тамъ на скамеечку подъ развѣсистой липой. Теперь и подруги къ Анѣ приходили чаще, въ саду не было суроваго Васильича, котораго и чужія боялись.

— Ужь и дивлюсь я, Аня, какъ это тебѣ не скучно,— говорила бойкая Катя Сѣдова, когда онѣ сидѣли въ огородѣ съ работой:—сидишь ты день-деньской одна, праздникъ придетъ, такъ и то ты только къ окошку выйдешь.

— Тятенька не пускаетъ.

— Что это онъ у тебя какой? ровно тебя съѣдятъ парни-то, да и ты плоха, я-бы десять разъ обманула его.

— Да что мнѣ его обманывать, куда я пойду?

— Куда? вскликнула Катя:—да ты вотъ послушай-ка, что про Палашку Круглову говорятъ, даромъ что мать чуть не на привязи держитъ.

— Такъ что хорошаго? небось что-то мало хвалятъ.

— Я не про то говорю, что хвалятъ, а такъ вотъ, на зло-бы имъ, старымъ!...

Аня засмѣялась, Катя тоже залилась звонкимъ смѣхомъ.

— Нѣтъ, вотъ что, Аннушка,—снова заговорила Катя: тебѣ-бы за мужъ выйти.

— Что толку-то?

— Какъ, что толку? по крайности на свою волю, никто не смѣлъ-бы мнѣ слова сказать.

— Какъ-же, такъ вотъ тебѣ и дадутъ волю? да неровенъ часъ, Катенька, тутъ въ такую кабалу попадешь, что и жизни не радъ будешь! Тамъ всѣ тебѣ набольшіе: и свекоръ, и свекровь, и мужъ, да еще какъ золовки, да снохи, такъ куда твоя воля....

Дѣвушки замолчали. Аня задумалась и опустила руки на работу, а Катя быстро шила.

— Такъ что же это, Аня,—опять заговорила она, неужто ты за мужъ вовсе не пойдешь?

— Н-н-незнаю...

— Такъ неужто въ старыхъ дѣвкахъ останешься?—воскликнула Катя:—вотъ смѣхъ-то! и будешь съ Анной Ефимовной стихи распѣвать.

— Ахъ, Катя, какіе у меня женихи!—воскликнула Аня:—нынче все съ одежей спрашиваютъ, а уменя что за одежа. Опять-же и то говорятъ, что у меня тятенька нравомъ крутъ: кабы, дескать, въ него не была... кто меня возьметъ? мнѣ вѣдь ужь 20-й годъ пошелъ,—и Аня вздохнула.

Вечеромъ Васильичъ пришелъ какъ туча черная. Нынѣ на сходѣ толковали о братѣ Ѳедорѣ. Димитрій терпѣлъ-терпѣлъ, да ужь силъ не хватило, а Марья всѣ глаза выплакала отъ попрековъ свекрови-мачихи, да защищая отъ постоянныхъ побоевъ своего Ванюшку. Посовѣтовавшись съ дядей Александромъ, Димитрій сталъ просить отдѣла, но мачиха и слова выговорить ему не дала, Ѳедоръ во всемъ жены слушался и сына не отдѣлялъ.

— Да какъ-же это, батя,—однажды сталъ говорить Димитрій:—я сколько годовъ у тебя въ дому работалъ, неужто такъ и не дашь ничего?

— За что это вамъ давать-то?—кричала Катерина, стоя съ сковородникомъ въ рукахъ у топившейся печи: — велика твоя работа! а чего ты ѣлъ-то со своей аравой? вѣдь вы тоже самъ-треть жили!

— Хотя-бы ты телушку далъ,—говорилъ Димитрій, не обращая вниманія на мачиху;—да жеребчика сиваго далъ-бы, вѣдь у васъ останется еще три лошади, да двѣ коровы.

— Нешто! не дать-ли всю скотину? вишь какой выискался!—не унималась Катерина:—сказано, ничего недадимъ! Коли неумѣлъ съ отцемъ ужиться, такъ ступай куда хочешь съ своей аравой!

— Ну, что ты лаешь!—огрызнулся Димитрій: твое-ли дѣло-то, вѣдь не твоего прошу, самъ заработалъ.

— Видали мы этакихъ работниковъ! неунималась Катерина; ты знать считалъ трешники, что домой носилъ, а несчиталъ, много-ли вы хлѣба-то пріѣли годомъ годенски!

— Мы хоть ѣли, да дома, а по селу чужое добро не таскали, какъ ты,—сказалъ Димитрій. Катерина такъ и залилась. Долго визжала она и кричала, всячески ругала Димитрія, да и Ѳедору досталось.

— Что же ты, батя, молчишь?—обратился Димитрій къ отцу.

Ѳедоръ взглянулъ на Катерину.

— Живи смирно, не обижай мать,—проговорилъ онъ: а отдѣлять я тебя не стану; коли не любо жить съ отцомъ, такъ я не держу насильно.....

Дядя Александръ посовѣтовалъ Димитрію обратиться къ старикамъ, и на сходѣ самъ не мало за Димитрія хлопоталъ. Позвали Ѳедора, а съ нимъ и Катерина пришла и долго кричала на весь правленскій дворъ, что они „капли изъ дому Митрію не дадутъ“. Мужики долго толковали, судили и рядили дѣло, но всѣмъ было ясно, что Димитрія отецъ обижаетъ. И сколько ни пыхтѣлъ Ѳедоръ, и сколько ни орала Катерина, а старики порѣшили, что Димитрію надо съ отцемъ раздѣлиться по божески, а съ Димитрія старикамъ вина полведерка за хлопоты. Катерина просто изъ себя вышла и лезла съ кулаками на дядю Александра.

— Это ты все надѣлалъ, старый песъ!—кричала она: ты всѣхъ намутилъ! вѣдь у тебя дочь невѣста! али забылъ, старый смутьянъ, про дѣвку-то?...

— Ну такъ что, что дочь?—отозвался Васильичъ;—дочь тутъ не причемъ....

— Вотъ будетъ не причемъ! Я тебѣ покажу, какъ не причемъ! Забудешь, старый грѣховодникъ, какъ за озорниковъ заступаться!

Не по душѣ было Васильичу это дѣло. Хоть и рѣшено было отдѣлить Димитрія по божески, а все-же что-то безпокоило дядю Александра. „И что это за баба, за звѣрь,—бормоталъ онъ, идя со схода:—право, звѣрь! Про дочь! а что дочь? чего дочь виновата? тутъ дочь не причемъ. Нѣтъ, звѣрь, одно слово—ехидна!“

V.

Троицынъ день на дворѣ. Въ огородѣ давно появились всходы на грядахъ, въ палисадникѣ у батюшки цвѣла сирень, и всѣ ею любовались, проходя мимо его дома, а въ саду у Сорокиныхъ, рядомъ съ раскидистой липой, стояла вся въ бѣломъ душистая черемуха. Сидя въ саду съ работой, Аня съ любовью поглядывала на бѣлыя кисти, которыя наполняли ароматомъ весь садикъ, и живо представляла себѣ, какъ она завтра нарветъ самымъ лучшихъ кисточекъ, перемѣшаетъ ихъ съ сиренью, которую обѣщала ей дать попова работница, и отправится въ церковь. Накопила Аня къ веснѣ 4 рубля, купила розоваго ситцу на платье и сшила къ Троицѣ, осталось только пуговицы пришить. Полы ужь она вымыла, самоваръ вычистила, все къ празднику въ избѣ прибрала, нужно только березки предъ окнами разставить. Радовалась Аня празднику, не думала, что за горе постигнетъ ее въ самый веселый дѣвичій праздникъ.

Только еще чуть показалась алая заря на востокѣ, еще не взошло красное солнышко, не ударили еще къ заутрени, какъ поднялся Васильичъ, потихоньку натянулъ рваный кафтанишко и отправился березки передъ окнами разставлять. Тихо отворилъ онъ калитку, набожно помолился на церковь и хотѣлъ было идти за березками, но, взглянувъ на ворота,—ахнулъ и руки опустилъ: всѣ ворота были вымазаны дегтемъ. Кто знаетъ, какое безчестье для дѣвушки, когда ворота, или ставни

вымажутъ дегтемъ, тотъ пойметъ горе Васильича. Первыя минуты горя смѣнились бурнымъ гнѣвомъ на дочь, потому что—не напрасно-же это, значитъ дѣвка стоитъ того.—„Ахъ ты, подлая, теперь тебя убить мало“,—шипѣлъ Васильичъ, сжимая кулаки. Потомъ мелькнула мысль, что надо поскорѣе уничтожить эти позорныя черныя полосы; онъ быстро вошелъ на дворъ, взялъ въ клѣти топоръ и настругъ, снялъ ворота и принялся строгать. Хотѣлъ было онъ протащить ихъ въ огородъ, но туда вела такая маленькая калитка, что ворота не лѣзли, волей-неволей пришлось работать на виду. Мало-по малу гнѣвъ у него началъ стихать, и онъ сталъ раздумывать, кто бы это могъ сдѣлать. Про Аню никакихъ дурныхъ слуховъ не было, и потому не можетъ быть, чтобы это парни съозарничили, изъ дѣвокъ Аня ни съ кѣмъ не ссорилась,—кто-же это? и вдругъ у Васильича быстро мелькнула мысль:—Катерина,—больше некому.—„Ну такъ и есть!“ думалъ онъ: „не даромъ она и на сходѣ все про дочь поминала; ахъ ты вѣдьма!“—и старикъ ожесточенно сталъ доструживать черныя полосы. Ударили къ заутренѣ. Васильичъ положилъ настругъ и осѣнилъ себя три раза большимъ крестомъ, а на крылечкѣ, позевывая и потягиваясь, показалась Аня. Легкій румянецъ, который разыгрался на лицѣ дѣвушки во время сладкаго утренняго сна, мигомъ сбѣжалъ съ ея щекъ, она сейчасъ поняла все, увидавъ ненавѣшанныя ворота и отца за работой. Отецъ приподнялъ голову и сурово проговорилъ: „хорошо-ли вотъ!“ Какъ снѣгъ блѣдная, съ глазами, полными слезъ, стояла Аня на крыльцѣ; она хотѣла что-то сказать, но языкъ не повиновался ей, и она съ трудомъ только прошептала:—„тятенька, я“....—и облокотившись на перила, громко зарыдала. Васильичу стало жаль Аню, онъ окончательно утвердился въ той мысли, что это сдѣлала Катерина по злобѣ на него; онъ ласковѣе взглянулъ на дочь и тихо сказалъ: „ступай въ избу, не хорошо, люди пойдутъ“. Аня, не помня себя отъ горя и стыда, рыдала на своей постелѣ въ задней, Кондратьевна сидѣла въ избѣ, подперевъ подбородокъ руками и порой утирая катившіяся по щекамъ слезы, а Васильичъ на слова прохожихъ: „Богъ въ помощь“, только ниже наклонялъ свою сѣдую голову и торопливо доструживалъ послѣднюю половину воротъ.

— Видѣла-ли, Семеновна, у Сорокиныхъ ворота-то новыя?

спрашивала молоденькая бабенка у степенной Семенихи, сосѣдки Сорокиныхъ.

— Охъ, не говори, Феклуша, не боятся люди грѣха: ну, что обидѣли дѣвку?—отозвалась Семениха, покачивая головой.

— Вотъ-то и дядя Александръ,—не унималась Ѳеклуша: берегъ-берегъ дочку-то, а хвать—все наружу вышло!

— Ахъ, Ѳекла, да мало-ли злыхъ людей на свѣтѣ, что имъ и человѣка погубить нипочемъ! Вотъ дѣвка ни въ чемъ не повинна, а про нея слава худая пойдетъ, и женихи обѣгать станутъ.

— Ну, да ужь что нибудь замѣтили за Анной, неужто понапрасну съозорничаютъ!

— Нѣтъ, нѣтъ, ты этого не говори,—перебила Семениха: это не для нея, это отцу на зло дѣлали: онъ мужикъ вздорный, горячій, кому-нибудь досадилъ,—вотъ и отплатили. А Анна дѣвка умная, смирная.

— Въ тихомъ-то омутѣ „о н и“, слышь, и водятся,—проговорила Ѳеклуша.

— Да развѣ я не знаю? Чай, сосѣди, шила въ мѣшкѣ не утаишь. А что злыхъ людей много, такъ это вѣрно, они и Бога не боятся, что въ этакій праздникъ дѣвку съ горемъ сдѣлали. Вонъ, слышь, больно шибко Васильевичъ съ Катериной со снохой; повздорилъ, а она, слышь, ему на сходѣ про дочь напѣвала: „у тебя, говоритъ, дочь невѣста“...

— Такъ, думаешь, она?—живо подхватила Ѳеклуша.

— Кто знаетъ!—Развѣ про людей что спознаешь? Только не знаю, куда нынче еще до зари Катя съ ведромъ бѣгала; колодецъ у нихъ насупротивъ, зачѣмъ бы съ ведромъ бѣжать А я сама ее видѣла въ нашемъ заулкѣ, не знаю куда ей ночью понадобилось.....

И пошли по селу разговоры. На гулянкѣ всѣ толковали про Сорокиныхъ. Кто говорилъ, что по дѣлу старика проучили: сердитъ больно; всѣ жалѣли Анну, поминали про ссору дяди Александра съ Катериной, и многіе ее винили. Аня весь день проплакала въ горенкѣ. Теперь и радостей ей нечего ждать,—

отецъ еще строже будетъ, а женихи о ней и не подумаютъ. Не скоро смолкли толки о Сорокиныхъ, и Апя, не выходя, сидѣла дома, —только рано на зарѣ выйдетъ къ колодцу, да польетъ въ огородѣ овощь. Пошла ужь третья недѣля послѣ Троицы, Аня стала забывать свое горе и дучала уже выйти въ воскресенье за ворота, но одинъ случай показалъ ей, что не всѣ еще забыли объ ея позорѣ.

Разъ она полола въ огородѣ огурцы и напѣвала вполголоса пѣсню; мимо плетня проходили парни и дѣвки, весело кричали: „Богъ въ помощь!“ —а иные останавливались и разговаривали съ Аней, шутили и смѣялись. Предъ самыми сумерками въ концѣ улицы показался Ваня. Онъ шелъ посвистывая и напѣвая себѣ подъ носъ, да перекликаясь шутками съ дѣвушками, что вышли къ колодцу. Аня, съ замираніемъ сердца, ожидала, какъ онъ пойдетъ мимо, вотъ остановится, заговоритъ.... Ваня подходилъ къ плетню, взглянулъ въ огородъ, но лишь встрѣтились ихъ глаза, Ваня отвернулся, потупилъ голову и быстро прошагалъ мимо. Долго дѣвушка стояла прислонившись къ толстому стволу черемухи, вѣтки закрывали ее отъ взоровъ проходящихъ, и никто не видалъ, какъ изъ подъ руки, которой она закрыла глаза, катились одна за другой крупныя слезы, а губы шептали: „повѣрилъ, повѣрилъ“.....

VI.

Покровъ на дворѣ. Много съиграно свадьбъ, много просватанныхъ дѣвушекъ, веселье безъ конца: то смотрины, то сговоръ, то дѣвишникъ. По прежнему забѣгаютъ дѣвушки къ Сорокинымъ за подругой, по прежнему сердится и ворчитъ Васильичъ, только Аня не такъ уже стремится на веселье и не такъ огорчается, когда заупрямившійся Васильичъ велитъ сидѣть дома. Не скучно ей сидѣть дома за работой: отцу помогаетъ, себѣ кое-что сошьетъ, и проходитъ время незамѣтно.

Не такъ ужъ ей весело на вечеркахъ, не рвется ея сердце погулять съ подругами, а воровскіе глаза Вани представляются ей насмѣшливыми глазами нахальнаго парня. Порой промелькнетъ воспоминаніе о прошлой зимѣ, о жаркихъ поцѣлуяхъ,

страстныхъ словахъ,—и маленькая складочка ложится между кроткими пугливыми глазами.

„Святой Покровъ, дѣвичью главу покрой!“ — шепчутъ дѣвушки, ложась спать наканунѣ Покрова: „покрой землю снѣжкомъ, награди меня, дѣвицу, женишкомъ!“

Хотѣла было и Аня по старому помолиться св. Покрову о женихѣ, а потомъ подумала: „зачѣмъ? кого просить? какого жениха желать? все равно, вѣдь суженаго конемъ не объѣдешь“.

Насталъ и самый праздникъ.

— Эй, Васильичъ, отпирай ворота, встрѣчай гостя!—раздался подъ боковымъ окошкомъ полупьяный голосъ, и, вслѣдъ за тѣмъ, въ сѣняхъ послышались тяжелые шаги, и въ распахнувшуюся дверь ввалилась мощная фигура Степана Матвѣича Паклина. Его широкое лицо было красно, полусѣдые курчавые волосы растрепались шапкой, красная рубаха, выпущенная изъ подъ жилетки, была измята, синяя чуйка надѣта на одно плечо, а ноги были обуты въ большіе худые валеные сапоги. По всему было видно, что мужикъ справный, только малость не въ своемъ видѣ. Дѣйствительно, Степанъ Матвѣичъ былъ мужикъ изъ первыхъ: и міръ его уважалъ, и копѣйка у него водилась. Правда, люди дивились, что скоро онъ разжился, поговаривали что будто не все правдой у него нажито, но—чужая душа потемки, а говорить про человѣка все можно. Семья у Паклина была не малая: два сына, одинъ изъ нихъ женатый, дочь-невѣста, уже у сына двое дѣтей было. Старуху свою по веснѣ схоронилъ онъ, не особенно ладно жили они, частенько поругивались, частенько покойница Настасьюшка простоволосая выбѣгала на улицу и жалобилась на своего пьяницу,—ну да вѣдь дѣло извѣстное: безъ брани, да безъ побоевъ вѣкъ не проживешь! Выпивалъ Степанъ Матвѣичъ порядочно, пилъ запоемъ и какъ запьетъ, такъ хоть кто хочешь явись—ему нѣтъ уйму, а трезвый такой мужикъ былъ, что поискать. Еще одинъ грѣхъ за нимъ водился, ужь за это его и старики осуждали и попъ Михайло не мало побранивалъ; поговаривали про него, что больно заглядывается онъ на черныя очи. да бѣлую шею своей богоданной дочки Луши. Положимъ, и было на кого заглядѣться! Этакой краса-

вицы на рѣдкость: и полная, и бѣлая, и румяная, а очи—ровно жаръ горятъ. Бойка была дѣвкой Лукерья, а замужемъ и узды на нее нестало: и свекоръ и мямля-мужъ у нея изъ подъ ручки смотрѣли, всѣмъ домомъ ворочала, всѣмъ была указчицей.

— Вотъ я въ гости пришелъ—говорилъ Степанъ Матвѣичъ, усаживаясь у Сорокиныхъ на переднюю лавку, которую Аня вытерла своимъ фартукомъ:—я, братъ, не спѣсивъ; я вотъ какъ захочу, такъ и иду; рады-ли, не рады-ли, а я иду...

— Какъ не рады, мы завсегда рады этакимъ гостямъ,—сказалъ Васильичъ.

— Нѣтъ, ты постой, Васильичъ, что я тебѣ скажу, каковъ я человѣкъ: вотъ ежели я вздумаю про кого: вотъ, молъ, туда; ну, значитъ и шабашъ, прямо туда и иду, рады-ли, не рады-ли....

— Полно, Матвѣичъ, когда не рады....

— А это ужь, значитъ, у меня нравъ такой, какъ, значитъ, вздумаю, такъ и иду, иду и думаю:„ Господи Батюшка! неужто меня такъ и выгонятъ“?...

— Выгонятъ! да развѣ добрыхъ людей гоняютъ. А ты вотъ давай лучше выпьемъ бражки, мнѣ изъ Буракова кумъ боченокъ принесъ—пречудесная.

— Это можно, это ничего, отчего не выпить? А я таковъ человѣкъ...—и Матвѣичъ снова сталъ объяснять, каковъ онъ человѣкъ, а дядя Александръ только ужь слушалъ, да головой кивалъ. Аня между тѣмъ принесла кувшинъ пѣнистой браги, достала изъ поставца два толстыхъ зеленыхъ стакана, поставила ихъ предъ гостемъ, и снова сѣла къ окну.

— Что думаешь, Васильичъ? вѣдь я къ тебѣ за дѣломъ,—проговорилъ Матвѣичъ, пропуская сквозь свои густые усы третій стаканъ браги.

— Что такое?

— А вотъ что такое, я прямо тебѣ на прямки: отдай ты за меня Анюту...

Васильичъ засмѣялся.

— Нѣтъ, я вѣдь не смѣхомъ говорю,—серьезно заговорилъ Матвѣичъ: ты не думай, что я съ пьяну, я вѣдь это давно ужь думалъ.

— Ишь ты, что надумалъ, въ зятья ко мнѣ,—все еще смѣясь сказалъ Васильичъ.

Аня тоже усмѣхнулась.

— Ну, а ты чего смѣешься, тебѣ что смѣшно-то?—обратился къ ней Паклинъ:—чай думаешь—старъ! Полно, да я лучше молодого; это я вотъ выпивши, такъ не доглядѣлъ, да худые сапоги надѣлъ, а то наряжусь, такъ мое почтеніе!

Долго толковалъ Матвѣичъ о своей сватнѣ, Васильичъ и Аня только посмѣивались, да изрѣдка поддакивали, чтобы не разсердить дорогого гостя. Вошла Кондратьевна, которая ходила къ вечернѣ.

— А, Божья старушка, здорово!—обратился къ ней Матвѣичъ,—ну, ты что скажешь, я вотъ твою дочку сватаю.

— Что-же, батюшка Степанъ Матвѣевичъ, дѣло хорошее, —невозмутимо проговорила Кондратьевна:—только за кого-же это ты ее сватаешь-то?

— Какъ за кого?—за себя, чай, я вдовецъ, такъ чѣмъ не женихъ!

— Чѣмъ не женихъ, знамо женихъ! дѣло доброе, только не подъ стать тебѣ наша Анюта, ты вонъ какой богачъ, а мы...

— Это все пустяки; сказалъ:—хочу, и шабашъ! твое дѣло только благословить.

— Такъ, батюшка, такъ,—продолжала Кондратьевна:—только какъ-же Лушенька-то?

— Вотъ тебѣ на!—воскликнулъ Матвѣичъ, а Васильичъ только покосился на свою старуху.—Луша-то тутъ при чемъ? у Луши мужъ есть.

— Вѣрно, Степанъ Матвѣичъ, это точно, что мужъ есть,— согласилась и Кондратьевна.

Весь вечеръ Сорокины толковали о странной сватнѣ, толковали и посмѣивались:—вотъ куражится пьяный старикъ!

И Аня вечеромъ посмѣялась, а на другой день и забыла о своемъ женихѣ.

Но этимъ дѣло не кончилось. Паклинъ прислалъ сваху и повелъ дѣло надлежащимъ порядкомъ. Васильичъ всталъ въ тупикъ, Кондратьевна пришла въ великую радость отъ этакого богатаго жениха, Аня-же только расхохоталась и на отрѣзъ

сказала, что не пойдетъ. Свaха даже разсердилась: „гляди-ко, велика барыня—за старика не пойду! А то-бы подумала, что у Матвѣича денегъ-то, можетъ, тыщи, а она—голь перекатная!“

А старикъ не на шутку задумалъ жениться; не прошло недѣли, какъ онъ снова явился къ Васильичу. На этотъ разъ онъ не былъ пьянъ, вмѣсто валеныхъ сапогъ на ногахъ у него были смазные сапоги и высокія валеныя калоши, синій кафтанъ былъ застегнутъ на всѣ пуговицы, а на головѣ—бобровая шапка.

Говорить о дѣлѣ онъ сталъ серьезно и толково, такъ-что Васильичъ, за одно съ женой, сталъ ему поддакивать и соглашаться, но ударить по рукамъ боялся, и ссылался на дочь, какъ-де она хочетъ. Тогда Степанъ Матвѣичъ сталъ уговаривать Аню.—„И чего-ты, дѣвушка, нейдешь“?—ласково началъ онъ: „что старъ, али что вотъ я запиваю? Этого ты не бойся. За старымъ житье покойнѣе, а я во хмѣлю никого не трону, только бы меня не задѣвали. Али думаешь, что семья велика, обижать станутъ? Не бойся, я въ обиду не дамъ, всѣхъ заставлю тебя слушаться. Нужды знать не будешь, наряловъ сколько хочешь нашью, отцу помогу: вишь у васъ изба-то валится,—новую поставлю. Воли отымать не стану,—куда хочешь, туда и иди, а умру, такъ тоже въ нуждѣ не оставлю. Такъ-то Анюша, а ты, нечего думать, благословясь да и подъ вѣнецъ!“—заключилъ Степанъ Матвѣичъ, ласково поглядывая добродушными старческими глазами на потупившуюся Аню, которая молча слушала старика, перебирая край своего розоваго фартука. Ей такъ страшно было сказать рѣшительное слово: старый, съ обрюзглымъ лицомъ, часто пьяный мужъ, взрослыя чужія дѣти, бойкая красавица Луша—все это ей представлялось страшнымъ, тяжелымъ, невыносимымъ... А съ другой стороны, полное довольство во всемъ, возможность помочь старому отцу, обрадовать мать, которая съ замираніемъ сердца поглядываетъ на дочь, дожидаясь ея отвѣта. Да и кого ждать, и чего ждать отъ жизни? Аня подняла свои сѣрые глаза на Степана Матвѣича, и холодная дрожь охватила дѣвушку: „Господи, идти за такого-то стараго, сѣдого, нѣтъ, нѣтъ!“.

— Такъ вотъ что, Анюша,—сказалъ Степанъ Матвѣичъ,

видя колебаніе Ани:— ты поразсуди хорошенько, а я какъ нибудь опять зайду. Еще подожду цѣлый мѣсяцъ, успѣемъ повѣнчаться!—смѣясь добавилъ онъ.

Прошло двѣ недѣли. Аня изо-дня въ день выносила страшную пытку. Мать неотходя, по цѣлымъ часамъ, уговаривала, упрашивала, умаливала чуть не сослезами, отецъ не уговаривалъ, но Аня видѣла, что и онъ желаетъ этого брака. Степанъ Матвѣичъ ходилъ чуть не два раза въ день, и все урезонивалъ невѣсту. Къ этому прибавились толки, распросы, уговоры, совѣты и упреки всѣхъ сосѣдокъ, и разныхъ кумушекъ и даже подругъ. Аня теряла голову.

— Ты сама разсуди, Анюша,—заговорилъ разъ ласково сердитый Васильичъ: Матвѣичъ мужикъ не глупый, въ обиду семейнымъ не дастъ, житье тебѣ будетъ привольное. А то за кого ты пойдешь? за какого нибудь деревенскаго парня,—такъ лучше-ли будетъ? Бѣдность, чернота, работы страсть... такъ ты и захизнешь въ деревнѣ, ровно Елена, будешь вѣкъ маяться съ нуждой, да съ ребятишками. А что пьетъ Васильичъ,—такъ нынче и молодые всѣ пьяницы, а дерутся еще хуже стариковъ. Такъ-ли говорю? Аня во всемъ соглашалась съ отцомъ, она знала, что ей нечего больше ждать, но представится ей старый мужъ, чужія дѣти, бойкая сноха,—сердце такъ и захолонетъ, а губы вмѣсто—да, шепчутъ: нѣтъ, нѣтъ, нѣтъ.....

За двѣ недѣли Аня похудѣла и поблѣднѣла, пунцовыя губы посинели, а сѣрые глаза смотрѣли печально и не рѣдко были заплаканы. Она совсѣмъ обезсилѣла отъ думъ и колебаній; всѣ совѣты, уговоры и просьбы матери наводили на нее странную гнетущую тоску. Наконецъ какое-то отупѣніе смѣнило тревожныя думы. Анѣ стало все равно, ей только хотѣлось, что бы поскорѣе все кончилось, она махнула рукой и согласилась.

За недѣлю до заговѣнья и свадьбу съиграли. Аня была одѣта въ голубое шелковое платье,—подарокъ Степана Матвѣича, Спиридонычъ собралъ всѣхъ пѣвчихъ и заранѣе спѣвался съ ними въ трактирѣ, зажгли паникадило, а батюшка не пожалѣлъ новыхъ вѣнцовъ, которые недавно купилъ для своей свадьбы помѣщикъ. Свадьба была на славу. Только Степанъ Матвѣичъ немножечко сбился, за три дня до свадьбы закутилъ

и къ вѣнцу пріѣхалъ нѣсколько ужь—„того“: и носъ покраснѣлъ, и щеки разгорѣлись. При росломъ и тучномъ старикѣ, съ большой сѣдоватой бородой и съ краснымъ пылающимъ лицомъ, Аня казалась такой худенькой, маленькой, да блѣдненькой, что всѣ диву дались, что хорошаго нашелъ Степанъ Матвѣичъ въ этой дѣвкѣ. Забыли, какъ прошлой весной всѣ любовались на яркій румянецъ, да черную косу дѣвушки. Толкамъ и пересудамъ конца не было, но общій голосъ рѣшилъ, что Кондратьевна умолила Бога за дочку, потому что этакаго счастья поискать.

— Ни то чтобы больно красива была,—разсуждала бойкая Ѳеклуша:—али-бы умна больно, али-бы рѣчиста—нѣтъ! никакой хоросьбы въ дѣвкѣ нѣтъ, а вотъ поди-же, какая линія выпала! Вѣдь сколько дѣвокъ лучше ея есть, да не далъ имъ Богъ этакаго счастья, а она такъ ничѣмъ взяла,—просто счастливица!

А у счастливицы въ это время то и дѣло набѣгали на глаза крупныя слезы и падали одна за другой на дрожащую руку, въ которой она держала толстую свѣчу, перевязанную широкой красной лентой.

М. П.

М.В.ДАЛЬСКАГО
№
БИБЛІОТЕКА

ОБЪЯВЛЕНІЯ.

БАНКИРСКІЙ ДОМЪ

ГЕНРИХЪ БЛОККЪ,

Невскій 57, соб. д.

Производитъ всѣ банковыя дѣла.
Покупаетъ всѣ % бумаги.
Ссуды подъ всѣ % бумаги.
Страхованіе выигрышныхъ займовъ.
Переводы на всѣ города.
Оплата купоновъ.

МОДНЫЙ МАГАЗИНЪ подъ упр. г-жи ПЕТШЪ.

(Дворянская ул., д. Соколова).

Спеціальность шляпъ и новостей.

Кружева, ленты, цвѣты, перчатки, корсеты и всѣ принадлежности дамскаго тоалетта.

Принимаются заказы на платья, ротонды, дипломаты, шубы и дѣтскія костюмы.

ВЫСОЧАЙШЕ утвержденное Товарищество Заволжскихъ, Сахарныхъ ПЕСОЧНАГО И РАФИНАДНАГО ЗАВОДОВЪ.

☞ Заводы, Правленіе и Контора: ст. „БОГАТОЕ“, Оренбургской желѣзной дороги.

Почтовая корреспонденція адрессуется: село Павловка, Самарской губ., Бузулукскаго уѣзда; телеграфная—ст. Богатое, сахарный заводъ.

49-й годъ изданія! ПРОДОЛЖАЕТСЯ ПОДПИСКА НА

„НУВЕЛЛИСТЪ“

музыкальный журналъ для фортепіано и музык.-театр. газета. Цѣна 6 руб. въ годъ. Подписка въ музыкальной торговлѣ М. БЕРНАРДА въ С.-Петербургѣ, Невскій просп., д. № 64, противъ Аничкина Дворца. Подробныя объявленія о „НУВЕЛЛИСТѢ высылаются БЕЗПЛАТНО.

Заведеніе Искусственныхъ Минеральныхъ Водъ

В. В. КИРСТЪ въ Самарѣ.

(Дворянская ул., д. Соколова).

Продажа всѣхъ сортовъ фруктовыхъ, лимонадныхъ и прохладительныхъ водъ.

Вода Аполлинарисъ.

Сельтерская и содовая.

Лечебныя минеральныя воды исполняются только по заказу.

Вновь изобрѣтенный лимонадъ „БУЛАНЖЕ".

Балыки. Икра. Свѣжіе фрукты.

ТОРГОВЛЯ

В. П. БАРАНОВА.

Балыки—осетровые бѣлужьи, бѣлорыбицы, мартовской вывѣски.

Икра—осетровая и бѣлужья, свѣжая и паюсная.

Свѣжіе фрукты—Крымскіе, Астраханскіе и Кавказскіе, какъ-то: виноградъ, груши, яблоки имѣются всегда съ іюля по апрѣль мѣсяцы.

Мессинскіе апельсины и лимоны.

Торговля помѣщается:—лѣтомъ на набережной р. Волги, близъ парох. прист.; зимою—Заводская ул., д. Печерскаго, близъ Алексѣев. площ.

МАГАЗИНЪ П. И. ГОЛОВКИНА,

въ Самарѣ.

На Дворянской улицѣ, собственный домъ и на Троицкой площади, д. Коробова.

ХРУСТАЛЬ, ФАРФОРЪ, ФАЯНСЪ, ЗЕРКАЛА, БРОНЗА, НАКЛАДНОЕ СЕРЕБРО, МЕЛЬХІОРЪ.

Самовары, столовые ножи и кухонная посуда.

Вѣнская мебель и обои разныхъ фабрикъ отъ 15 к. до 4 р.

Бордюры и багетъ для комнатъ и для рамъ:

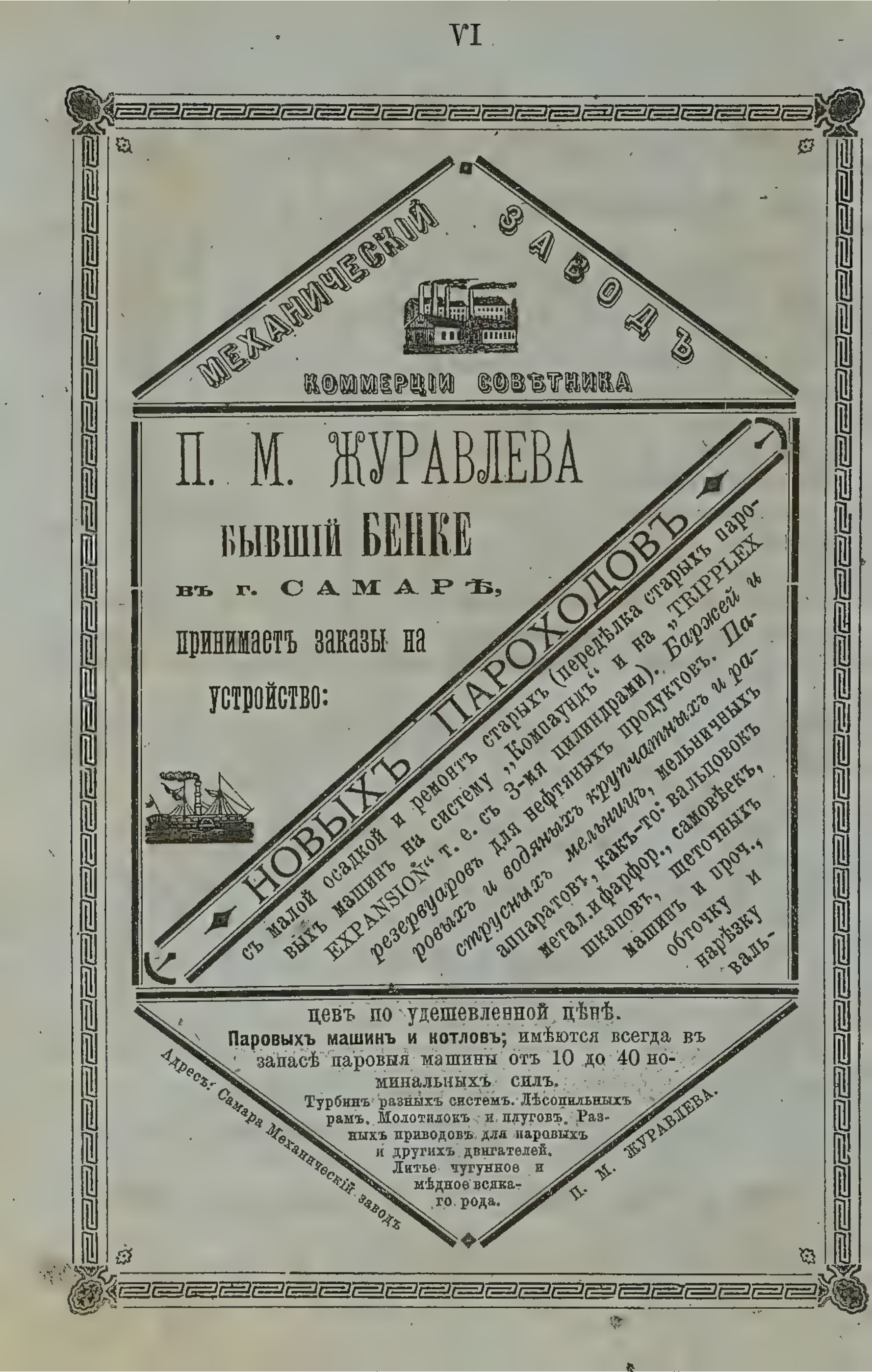
МЕХАНИЧЕСКІЙ ЗАВОДЪ
КОММЕРЦІИ СОВѢТНИКА
П. М. ЖУРАВЛЕВА
БЫВШІЙ БЕНКЕ
въ г. САМАРѢ,
принимаетъ заказы на
устройство:
НОВЫХЪ ПАРОХОДОВЪ
съ малой осадкой и ремонтъ старыхъ (передѣлка старыхъ паро-
выхъ машинъ на систему „Компаундъ" и на „TRIPPLEX
EXPANSION" т. е. съ 3-мя цилиндрами). Баржей и
резервуаровъ для нефтяныхъ продуктовъ. Па-
ровыхъ и водяныхъ крупчатныхъ и ра-
струсныхъ мельницъ, мельничныхъ
аппаратовъ, какъ-то: вальцовокъ
метал. и фарфор., самовѣекъ,
шкаповъ, щеточныхъ
машинъ и проч.,
обточку и
нарѣзку
валь-
цевъ по удешевленной цѣнѣ.
Паровыхъ машинъ и котловъ; имѣются всегда въ
запасѣ паровыя машины отъ 10 до 40 но-
минальныхъ силъ.
Турбинъ разныхъ системъ. Лѣсопильныхъ
рамъ. Молотилокъ и плуговъ. Раз-
ныхъ приводовъ для паровыхъ
и другихъ двигателей.
Литье чугунное и
мѣдное всяка-
го рода.
Адресъ: Самара Механическій заводъ
П. М. ЖУРАВЛЕВА.

КОЛОКОЛЬНО-ЛИТЕЙНЫЙ ЗАВОДЪ
ВЪ САМАРѢ.

Принимаются заказы на отливку колоколовъ всевозможнаго вѣса, изъ матеріала отъ завода и отъ заказчика, мѣняются разбитые колокола на новые. На заводѣ имѣются въ продажѣ готовые колокола разнаго вѣса изъ самаго лучшаго матеріала. Заводъ помѣщ въ Самарѣ, близъ ст. Оренбургской жел. дор., рядомъ съ кладбищемъ съ сѣверной его стороны. Обращаться съ заказами и за покупкою готовыхъ колоколовъ можно въ заводъ и къ владѣльцу завода **Василію Ермолаевичу Буслаеву**, имѣющему магазинъ мануфактурн. и мѣховыхъ товаровъ на Алексѣв. площ., въ домѣ Шабаевой. Тутъ-же покупаютъ красную мѣдь и разбитые колокола.

Адресъ для писемъ. Самара, Василію Ермолаевичу Буслаеву.
„ „ телеграммъ: Самара, Буслаеву.

МАГАЗИНЪ Ф. И. НИКОНОВА,

Дворянская ул., собств. домъ.

(фирма существуетъ съ 1835 года.)

ПОЛНЫЙ ВЫБОРЪ:

сукно, трико, драпъ, модныя шелковыя, шерстяныя и бумажныя ткани, бархатъ, парча, столовое бѣлье, полотно русское и голландское, ткани для мебели и драпри, платки, готовое мужское и дамское верхнее платье, мѣховой товаръ.

Тутъ-же контора продажи и покупки процент. бумагъ, золота и серебра (въ монетѣ), страхованіе билетовъ съ выигр. займа.

САДОВОЕ ЗАВЕДЕНІЕ
АВГУСТА КАРЛОВИЧА ГРИНКЕ
ВЪ ХАРЬКОВѢ.

честь имѣетъ довести до свѣдѣнія публики, что КАТАЛОГЪ СѢМЕНАМЪ, ДЕРЕВЬЯМЪ и проч. высылается по первому требованію БЕЗПЛАТНО.

Заведеніе существуетъ съ 1864 года.

ЗА 30 К.

ПОЧТОВ. МАРКАМИ ВЫСЫЛАЮТ.

ФОКУСНЫЯ КАРТЫ

съ объясненіемъ и прейс.-куран.

ЗА 50 К.

почтовыми марками высылается

ВОЛШЕБНЫЙ ПОРТ-СИГАРЪ

для экономныхъ курителей, получше 70 к. и 1р. Прекрасное средство отвадить охотниковъ до папиросъ фаб. „ЧУЖАГО“ С.-Петерб. Обуховскій пр., д. № 7, кв. № 63.

МАСТЕРСКАЯ ИГРЪ А. МЕЛАМЕДА.

ТОРГОВЦАМЪ ВЫГОДНАЯ УСТУПКА.

МАГАЗИНЪ
І. Е. ДОЧАРЪ,
въ Сажарѣ,

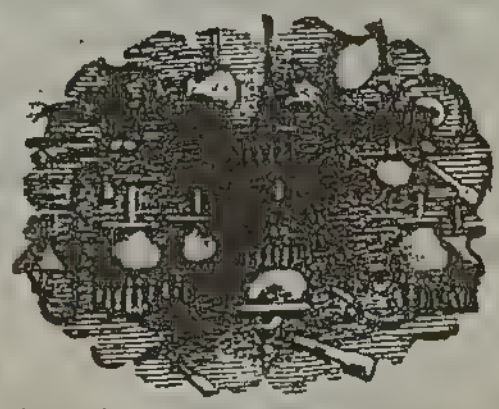

на углу Заводской и Вознесен. ул. въ своемъ домѣ

МАГАЗИНЪ
І. Е. ДОЧАРЪ,
въ САМАРѢ.

МАГАЗИНЪ
І. Е. ДОЧАРЪ,
въ САМАРѢ.

ПРОИЗВОДИТЪ ПРОДАЖУ

керосина, нефти, освѣтительныхъ и смазочныхъ минеральныхъ маслъ, желѣзныхъ кроватей, матрацевъ, умывальн. столовъ, купальныхъ и пожарн. машинъ, рукавовъ къ нимъ и проч. разнообразныхъ металлическихъ вещей.

А ТАКЖЕ ПРИНИМАЮТСЯ ЗАКАЗЫ:

на разнообразныя новыя вещи и поправки изъ мѣди, олова, желѣза и другаго металла.

Подписка продолжается на еженедѣльный

Иллюстрированный

Литературн. журналъ и полит. и обществ. газету

„РОДИНА“

1888 г. (5-й годъ изданія) „РОДИНА“, вполнѣ доступный семейный журналъ, дастъ своимъ подписчикамъ въ теченіе года ТРИ изданія; т. е.

52 еженед. №№ иллюстр. литер. журнала,

52 еженед. №№ газеты полит. и обществ.,

12 №№ новѣйшихъ Парижскихъ модъ, 12 №№ Дѣтскаго Чтенія, 12 №№ Сельск. хозяйства и домоводства, 12 №№ Всемірнаго Путешественника, 12 ежемѣсячн. книжекъ РОМАНОВЪ, повѣстей и разказ

Іюльская книжка содержитъ: большой историческій романъ „Владиміръ, Красное Солнышко или 900 лѣтъ назадъ“

безплатная премія КРЕЩЕНІЕ РУСИ,

худож. исполненная историч. картина (олеографія) въ 19 краскахъ. Подп. цѣна „Родины“: за годъ, 52 №№ журн., 52 №№ газеты 18 прил., 11 кн. „Собр. романовъ“ и премія безъ дост. 1 р., съ пересылк. и дост. 5 р. *).

*) Гг. иногородные подписчики благоволятъ прислать на упаковку картины (трубой) по 60 к.

Адресъ: въ редакцію „Родины“. С-Петербургъ, Невскій просп., домъ № 80.

Лѣвый новый подписчикъ на 1888 г. „Родину“, со всѣми прилож. и премією съ № 1.

ПОСКАТЕЛЬНЫЙ МАГАЗИНЪ К и С

КИРЬЯКОВА И СЕНАТОРОВА

ВЪ САМАРѢ,

имѣетъ въ большомъ выборѣ тертыя масляныя и сухія краски, лакъ, олифу, кисти и всѣ необходимые матеріалы для живописи, литографій, маляровъ, церквей, домовъ, пароходовъ и дачныхъ строеній.

Обои въ огромномъ выборѣ. Масло льняное нашей варки, очищенное посредствомъ усовершенствованныхъ аппаратовъ, высшей доброты; это масло (олифа) при окраскѣ разныхъ предметовъ, а въ особенности половъ, придаетъ краскѣ прочность и блестящій глянецъ.

Примѣчаніе: всѣ матеріалы лучшаго качества и отлич. дешевизною цѣнъ, вслѣдствіе чего окраска предметовъ обходится на 10 проц. дешевле; за доброкачественность товаровъ имѣемъ отъ гг. домовладѣльцевъ благодарности.

Магазинъ: 1-й на Троицк. 2-й Воскрес. площ.

Адресъ для телегр. Кирьякову Сенаторову Самара.

МАГАЗИНЪ

произведеній С.-Петербургск. Химическихъ лабораторій

Э. Н. ФРЕЙБЕРГА,

въ Самарѣ, на Дворянской улицѣ.

Депо косметическихъ парфюмериыхъ товаровъ, **мыла** и **помады** извѣстнѣйшихъ русскихъ и заграничныхъ фабрикъ—торговля въ розницу и оптомъ.

Красим для волосъ разныхъ фабрикъ. Препараты для **гримировки.**

Средства: дезинфекціонныя, противо—мозольныя, зубныя, для укрѣпленія волосъ, отъ перхоты, отъ мигрени, отъ ломоты и ревматизма, отъ пота ногъ и тѣла: роголинъ и гальманинъ. Отъ всѣхъ насѣкомыхъ, мышей и крысъ.

Пульверизаторы: металлическіе, стеклянные, паровые и гуттаперчевыми шарами.

Термометры: комнатные, оконные, для купанья и максимальные.

Кружки Эсмарха и *спринцовки* разныя.

Гигіеническіе бандажи для дамъ.

Питша мальц—экстрактъ **„Не кашляй“.**

Туалетныя принадлежности: перчатки, галстухи, трости разныя, *подтяжки, запонки, щипцы и лампочки* для завивки волосъ. *Гребенки* въ большомъ выборѣ и всевозможныхъ сортовъ. *Щетки:* зубныя, ногтевыя, головныя, платяныя, сапожныя, для пудры и для брильянтина. *Ногточистки, зубочистки* въ громадномъ выборѣ. *Кисти для бритья. Мыльницы для бритья. Мыльницы дорожныя. Ремни и мазь* для бритья *и бритвы.* Пудреницы, зеркала туалетныя, шпильки и булавки, *губки* бархатныя туалетныя и люфа. *Сѣтки* для губокъ, *ножницы* и *щипцы* ногтяныя, перочинныя ножи, бумажники коженные, *для хозяйства:* чернила, вакса, штемпельная краска, бензинъ, скипидаръ франглицеринъ, уксусная эссенція, прованское масло, кастор. масло, рыбій жиръ, ваниль, желатинъ, горчица, шафранъ, кардамонъ, лимонное, мятное и розовое масло, сода, кислота винно-каменная и лимонная, синька, крахмалъ, глянцъ-крахмалъ, для чистки металлич. вещей и ножей, сапожная мазь и сапожный лакъ. Для *Рождества:* картонажи, украшенія, свѣчи и подсвѣчники для елки, для *Пасхи:* краски для яицъ.

Фейерверки и бенгальскіе огни въ большомъ выборѣ, для фотографіи: аппараты фотографическіе, сухія пластинки разныхъ фабрикъ, альбуминная бумага, бланки въ большомъ выборѣ, картонъ и химическіе препараты.

МУЗЫКАЛЬНЫЙ МАГАЗИНЪ

Е. Ф. БЕМЪ,

Дворянская ул. д. Шахларева.

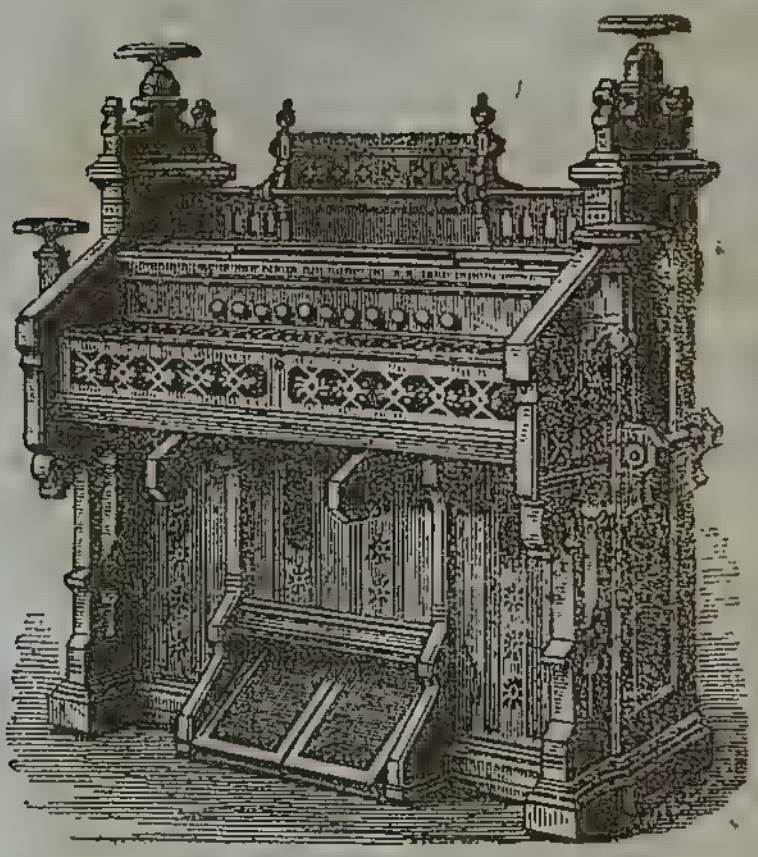

Имѣетъ въ большемъ выборѣ: Рояли и піанины разн. С.-Петерб. и Моск. фабр. Фисгармоніи Американскія, французскія и немѣцкія. Скрипки и гитары отъ 3 р. и дороже. Ручные гармоніи русскихъ и заграничныхъ фабрикъ отъ 1 75 коп. и дор., Аристоны, Герофоны и Маноланы.

Флейты, Кларнеты и Корнетъ-а-пистонъ.

Цитры разнаго рода, заводные машинки и всевозможные музыкальные инструменты и принадлежности къ нимъ.

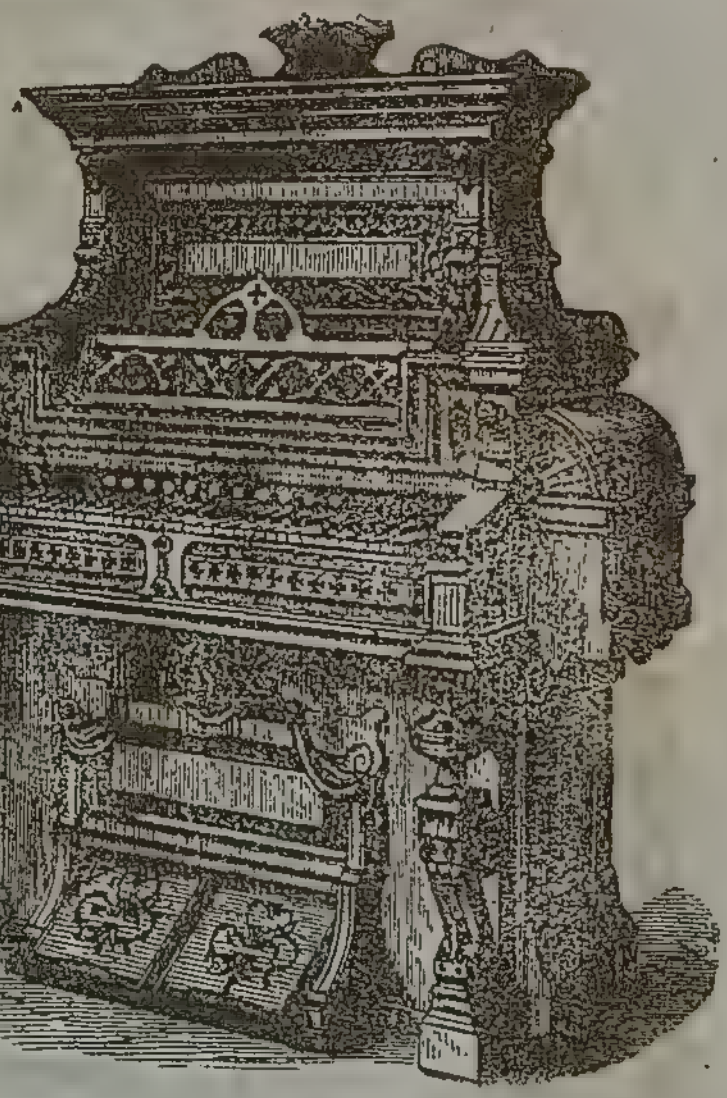

Струны русскіе и итальянскіе, для всѣхъ струнныхъ инструментовъ.

Большой выборъ нотъ

Тутъ-же принимается перевозка и упаковка инструмен.

а также принимаются инструменты на коммисію.

Прокатъ роялей и піанинъ въ городѣ, на дачѣ и имѣніи

Абонементъ нотъ.

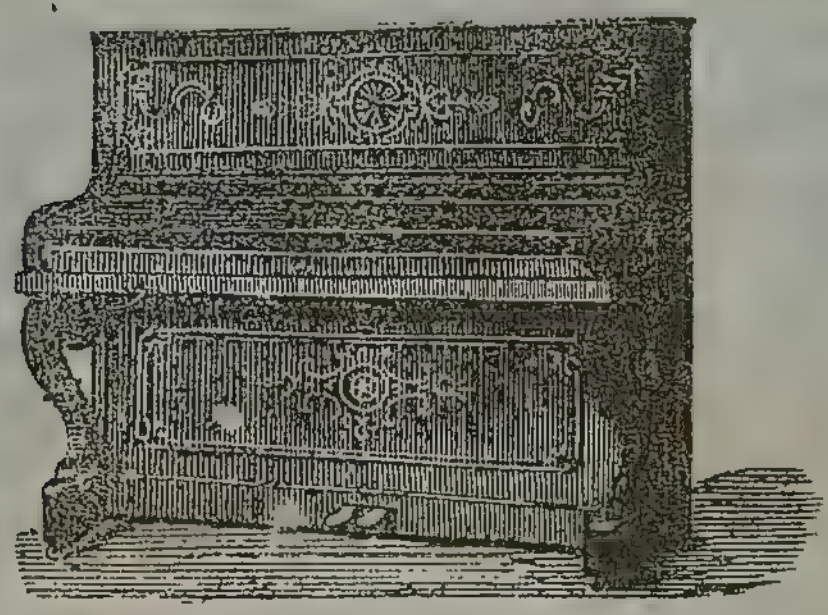

Заказы иногородныхъ исполняются немедленно и весьма аккуратно, пересылка НОТЪ на счетъ магазина.

Принимаются въ починку всякаго рода инструменты.

Магазинъ допускаетъ разсрочку на инстр. по общему согл.

ФОТОГРАФІЯ И. И. ШАРЫГИНА

въ САМАРѢ,

на Панской ул. ряд. съ аптекой Позернъ,

ВЪ ДОМѢ ЯНОВА.

Снимаются: визитныя карточки, кабинетные и большіе портреты

какъ обыкновенные, такъ и эмальированные.

группы, виды, архитектурныя зданія и разныя копіи.

Принимаются заказы во всякое время и исполняются самымъ добросовѣстнымъ образомъ и

12 визитныхъ карточекъ 2 и 3 руб.

12 каб. карт. 5 и 7 р,

ПО ВЕСЬМА УМѢРЕННЫМЪ ЦѢНАМЪ.

ПЕРВАЯ

Центральная Контора Публикацій.

Н. МАТИСЕНА,

ОСНОВАННАЯ ВЪ 1870 ГОДУ.

Невскій просп. у Казанскаго моста, № 28—21.

въ С.-Петербургѣ. Входъ съ канала, гдѣ аптека.

ПРИНИМАЕТЪ

ОБЪЯВЛЕНІЯ

ВО ВСѢ ГАЗЕТЫ ПО ЦѢНАМЪ РЕДАКЦІЙ.

ПЕРЕВОДЫ и ПЕРЕПИСКУ НА ВСѢХЪ ЯЗЫКАХЪ.

ПОДПИСКУ

НА ВСѢ ГАЗЕТЫ ВЪ РОССІИ И ЗА ГРАНИЦЕЙ.

ЧЕРЧЕНІЕ ПЛАНОВЪ.

Исключительное право помѣщать объявленія въ главнѣйшихъ гостинницахъ С.-Петербурга, и плакатовъ на всѣхъ ж. д. и конкахъ.

Страховое Общество „РОССІЯ“

Высочайше утвержденное
въ 1881 г.

въ С.-Петербургѣ, Большая Морская, № 13.

Основный капиталъ . . .	4.000,000	руб.
Запасный фондъ . . .	4.300,000	„
Итого .	8.300,000	„

Общество заключаетъ:

Страхованія жизни, на выгодныхъ условіяхъ и съ участіемъ страхователей въ прибыляхъ Общества.

Къ 1-му января 1888 года въ Обществѣ „**Россія**“ было застрах. 16,681 лицо на капиталъ 49.061,640 руб. Въ 1888 г. дивидентъ страхователей составляетъ 12%.

Страхованія отъ несчастныхъ случаевъ, какъ отдѣльныхъ лицъ, такъ и коллективныя страхованія служащихъ и рабочихъ на фабрикахъ,—съ уменьшеніемъ страховыхъ взносовъ вслѣдствіе зачета дивиденда.

Страхованія отъ огня движимыхъ и недвижимыхъ имуществъ всякаго рода.

Страхованіе транспортовъ рѣчныхъ, сухоп. и морскихъ.

Подробныя свѣдѣнія, а также печатные бланки объявленій можно получать въ Главной Конторѣ въ С.-Петербургѣ (Большая Морская, 13), агентомъ въ гор. Астраханн Г-нъ М. И. Алабовымъ [Биржевая ул., д. Телетова] и агентами Общества въ друг. городахъ Имперіи.

Брошюры о страхованіи жизни и отъ несчастныхъ случаевъ выдаются и высылаются по требованію безплатно.

САМОЛЕТЪ

ПОЧТОВО-ПАССАЖИРСКІЯ ПАРОХОДЫ

ОТХОДЯТЪ ИЗЪ САМАРЫ

ВВЕРХЪ ПО ВОЛГѢ: до Нижняго-Новгорода и Рыбинска, ежедневно въ 4 ч. 30 мин. по полудни.

Пароходы **АМЕРИКАНСКАГО** типа Понедѣльникамъ, Вторникамъ, Четвергамъ и Субботамъ.

ВНИЗЪ ПО ВОЛГѢ до Саратова ежедневно въ 10 ч. утра, до Астрахани: Воскресенье, Понед., Среда и Пятниц.

МОДНЫЙ МАГАЗИНЪ

(Существующій съ 1852 г.)

ШАХЛАРЕВОЙ

Дворянская улица, собственный домъ.

Принимается заказъ на полное приданое, имѣются матеріи и отдѣлки къ нимъ, для бальныхъ, вѣнчальныхъ и визитныхъ платьевъ. Кружева дюшессъ, брюссель и шантили а также цвѣты франц. и варшавскія. Принимаются заказы на верхнія вещи и дѣтскія костюмы.

ВЪ КОНТОРѢ ТИПОГРАФІИ

И. П. НОВИКОВА,

Дворянская ул. д. Соколова, подъ Коммерческимъ клубомъ.

ВСЕГДА ИМѢЕТСЯ БОЛЬШОЙ ВЫБОРЪ

заграничныхъ и русскихъ фабрикъ:

ПРИГЛАСИТЕЛЬНЫХЪ БИЛЕТОВЪ СВАДЕБНЫХЪ и ПОЗДРАВИТЕЛЬН. КАРТОЧЕКЪ.

МЕНЮ, КАРТОЧЕКЪ ДЛЯ ТОРГОВЫХЪ ФИРМЪ

и РАЗНООБРАЗНЫХЪ

ВИЗИТНЫХЪ КАРТОЧЕКЪ.

Тутъ-же имѣются ученическія тетради специально изготов. для гимназій, реальнаго, городс. и приход. учил.

ПО САМЫМЪ ДЕШЕВЫМЪ ЦѢНАМЪ.

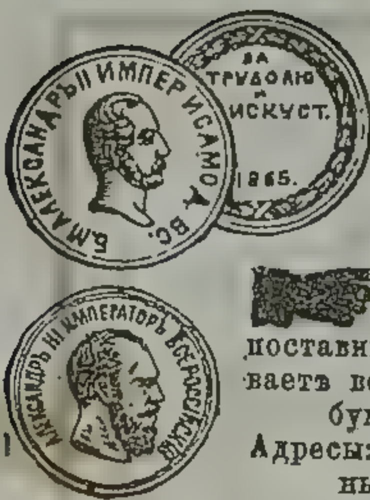

ПИСЧЕ-БУМАЖНАЯ ФАБРИКА
ВЫСОЧАЙШЕ утвержденнаго
ТОРГОВО-ПРОМЫШЛЕННАГО ТОВАРИЩЕСТВА
НА ПАЯХЪ
П. В. СЕРГѢЕВА въ Пензѣ,

поставивъ вновь усовершенствованные машины и аппараты, вырабатываетъ всевозможные сорта писчихъ, книжныхъ, альбомныхъ и газетныхъ бумагъ, исключительно изъ трянья, по подходящимъ цѣнамъ.
Адресы: для телеграммъ Пенза, товарищ. Сергѣева. Для писемъ, денежныхъ переводовъ; Пенза. правленіе товарищества Сергѣева.

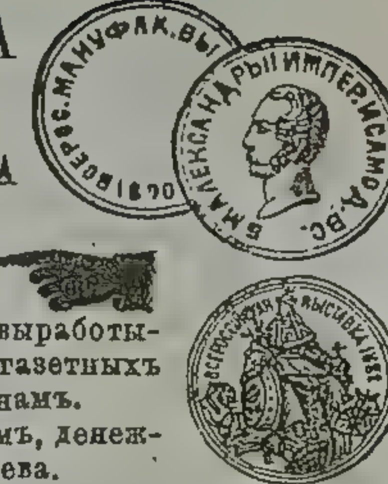

Специальное

БАГЕТНО-РАМОЧНОЕ
ЗАВЕДЕНІЕ
Н. И. ГРОМОВА,
ВЪ САМАРѢ,

Саратовская ул., д. Жукова, противъ мужской гимназіи. Багетныя рамы для премій журн. „Нива" отъ 50 к. РАМЫ, разсылаемыя редакціей журнала „Нива" своимъ подписчикамъ, стоющія имъ съ пересылкою 6 руб., желающіе могутъ получить тѣ-же рамы по 3 р. 51 к. Заведеніе реставрируетъ старыя лѣпныя рамы и производитъ всевозможныя новыя, какъ овалы и проч. Принимаетъ отдѣлку: картинъ, портретовъ, гравюръ и т. п. во всевозм. багетныя рамы. Цѣны на все крайне умѣрен. Работы исполн. добросовѣстно и аккуратно изъ лучш. материал. извѣстныхъ багетн. фабр.

Принимаются въ передѣлку старыя лѣпныя рамы.

ВЪ ГОСТИННИЦѢ

ВИЗАНТІЯ

(уголъ Панск. и Соборн. ул. д. Мясниковой.

Дешевые обѣды

съ 12 часовъ дня до 6 ч. веч. и отпускаются на дома. Порціонныя же цѣны значительно понижены; чай и вина по прейсъ-куранту. Имѣются отдѣльные кабинеты, билліардъ, а также газеты и журналы для чтенія.
Также принимаются заказы на разные столы.

Зубной Врачъ

В. БЕРНГУТЪ,

Леченіе, пломбированіе вставленіе искус. зубовъ, по новѣйш. амер. методѣ, по самой дешевой цѣнѣ. Гарантія на много лѣтъ. Пріемъ ежедн. Алексѣев. пл. д. Назарова.

Типографія

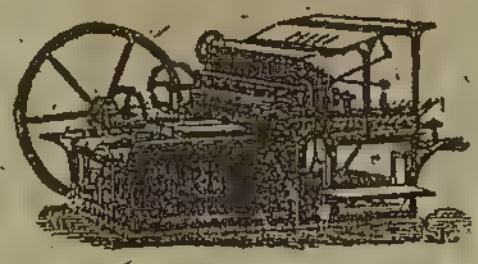

„САМАРСКОЙ ГАЗЕТЫ“

И. П. НОВИКОВА.

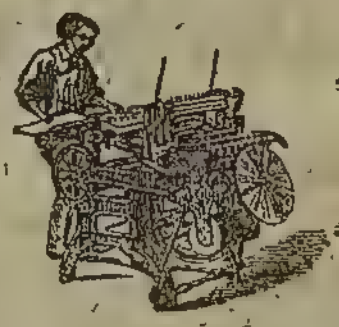

Воскресенская ул., соб. домъ.

ИСПОЛНЯЕТЪ ВСЕВОЗМОЖНЫЯ ТИПОГРАФСКІЯ РАБОТЫ:

БЛАНКИ ВСѢХЪ РОДОВЪ, СМѢТЫ, ОТЧЕТЫ И ПОСТАНОВЛЕНІЯ ЗЕМСКИХЪ И ГОРОДСКИХЪ УПРАВЪ; КНИГИ ДЛЯ НОТАРІУСОВЪ И ЧАСТНЫХЪ КОНТОРЪ; СЧЕТА, ОБЪЯВЛЕНІЯ, АФИШИ И ПРЕЙСЪ-КУРАНТЫ.

Типографія имѣетъ собственную ПЕРЕПЛЕТНУЮ, выписываетъ бумагу съ фабрики и ставитъ для заказчиковъ по фабричной цѣнѣ.

При типографіи имѣются ТРИ скоропечатныя машины, и заказы исполняются **скоро, аккуратно и по умѣреннымъ цѣнамъ.**

Вышли въ свѣтъ и

ПРОДАЮТСЯ

У ВСѢХЪ ИЗВѢСТНЫХЪ

КНИГОПРОДАВЦЕВЪ

СТОЛИЧНЫХЪ И ПРОВИНЦІАЛЬНЫХЪ:

СБОРНИКЪ СВѢДѢНІЙ

о настоящемъ состояніи городскаго хозяйства въ главнѣйшихъ городахъ РОССІИ.

Составили П. АЛАБИНЪ и П. КОНОВАЛОВЪ. Цѣна съ перес. 2 р. 50 к. Книгопродавцамъ обычная уступка.

ЧЕТЫРЕ ВОЙНЫ. Походныя записки 1849, 1853—1856, 1877—1878, гг. П. Алабина.

Часть I. ВЕНГЕРСКАЯ ВОЙНА 1849 г. съ перес. 2 р. (Части 2 и 3 печатаются).

Изданія эти можно выписывать изъ Самары, адресуя требованіе П. В. Алабину.

АСТРАХАНСКІЯ И КАВКАЗСКІЯ ВИНА

СОБСТВЕННЫХЪ САДОВЪ ПРИДВОРН. ПОСТАВЩИКА

ИСПАНСКА ГО ДВОРА

Н. А. ЗВАРЫКИНА.

ГЛАВНЫЙ СКЛАДЪ ВЪ АСТРАХАНИ,

въ Петербургѣ при виноторговляхъ Келлеръ и К°,

въ Нижегородской ярмаркѣ: оптовая и розничная продажа въ виноторговлѣ М. Е. Соболева (уг. Царской и Нижегор. ул.) и во всѣхъ извѣстныхъ магазинахъ приволжскихъ городовъ до Ярославля.

За превосходное качество винъ фирма удостоена на 15-ти Европейскихъ выставкахъ

ЗОЛОТЫМИ медалями.

Н. П. БИРЮКОВЪ.

Фирма существуетъ съ 1880 г.

БЕТОННЫЯ СООРУЖЕНІЯ,

канализаціи, дренажъ, бетонныя и керамиковыя трубы, бетонные полы, простые и изъ разноцвѣтнаго бетоннаго паркета, бетонные своды, непроницаемыя выгребныя и помойныя ямы. Дезодоризирующіе фильтры для очистки фабричныхъ и другихъ хозяйственныхъ водъ.

ВОЙЛОЧНАЯ ДЕЗИНФЕКЦІЯ.

Прейсъ-куранты, образцы безплатно.

Работы принимаются по всей Россіи.

АДРЕСЪ:

Контора: Цвѣтной бульваръ, д. Торопова,
Заводъ: Александровская улица, д. Федорова.

ВЪ МОСКВѢ

Принимаетъ веденіе гражданскихъ и уголовныхъ дѣлъ въ г. Самарѣ и уѣздахъ.

Частный Повѣренный

В. Р. САКОВИЧЪ

Въ г. Самарѣ.

Адресъ: Самара. Соборная ул., д. Лаптевой.

ЦЕНТРАЛЬНАЯ ГОСТИННИЦА

И РЕСТОРАНЪ

П. А. БАТУЛИНА.

На Дворянской ул., въ самомъ центрѣ города, вблизи присутственныхъ мѣстъ и торговыхъ фирмъ, почтъ и телеграфа, Струковскаго сада, театра, Дворянскаго и Коммерческаго собраній.—При гостинницѣ имѣется ресторанъ и **40** нумеровъ меблированныхъ въ лучшемъ видѣ, цѣною отъ **60** к. до **4** руб. **50** к. въ сутки.

Для удобства гг. квартирующихъ свои экипажи и карета, отправляющіеся ежедневно къ почтовымъ поѣздамъ, какъ для принятія, такъ и для отвоза квартирантовъ.

Кухня подъ личнымъ наблюденіемъ содержателя гостинницы П. А. Батулина.

МАГАЗИНЪ

мебели и зеркалъ

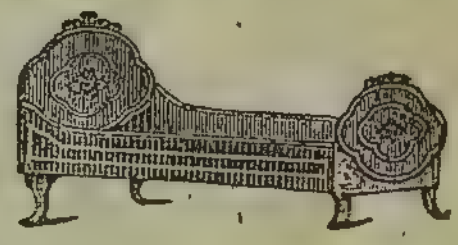

И. П. КУЛАКОВА

имѣетъ всегда большой выборъ орѣховой, березовой мебели, новѣйшихъ фасоновъ, зеркалъ, мраморныхъ умывальниковъ, вѣнскихъ стульевъ, диванов, креселъ и качалокъ, а также и бильіарды.

Принимаетъ заказы на изготовленіе мебели, бильіардовъ, обивку мебели и драпировку.

Магазинъ Василія Яковлевича САНИНА (фирма „САНИНЫХЪ“).

На Дворянской улицѣ, противъ Сарепгскаго магазина, въ Самарѣ.

Снабженъ во всякое время разнообразн. выборомъ колоніальн. и кондитерскихъ товаровъ лучшаго качества.

Торговля: Русскими и крымскими винами: отъ Г. Н. Христофорова и К°, П. І. Губонина, князя Л. С. Голицына и С. М. Воронцова; К. Скирмунтъ, Бр. Шталь „Оріандо“, В. П. Таюрскаго-„Кастель“. Бессарабскими отъ Г. И. Кристи. Кахетинскими отъ Бр. Шталь и П. М. Макарова. Грузинскими отъ князя Багратіонъ-Мухранскаго. Астрах. и Кавказ. отъ Н. А. Зварыкина. Донскими отъ А. Д. Соколова. Иностранными отъ Е. Е. Леве, Л. Бауеръ и К°, К. Ф. Депре, Бр. Елисѣев., К. Вильборнъ, П. Смирн., А. Арабажи и К°, Вилль-Турнеръ и К°, А. В. Андреева и К°.

Заграничныхъ ликеровъ—очень большой выборъ. Столовое вино и водки отъ заводовъ: Штритеръ, П. Смирнова, Долгова. Бр. Тимофѣевск., вдовы Попова, Юл. Цезаръ и Казанскаго водоч. завода. Табакъ и папиросы лучшихъ фабр. Рижскія и С.-Петерб. сигары извѣстныхъ фирмъ, Гаванскія сигары Л. Бауеръ и ком. до 40 р. сотня. За доброкачественность всѣхъ товаровъ магазинъ вполнѣ ручается. Заказы присланные письменно, также исполняются аккуратно какъ и личные.

Адресъ для телеграммъ: Самара—Василію Санину.

ОТДѢЛЕНІЯ: въ Самарѣ: Воскресенская пл., д. Пятовой. Ново-соборная ул., д. Лаптевой, близъ Троицкой площади. Въ Бузулукѣ: Троицкая площ., домъ Красикова, подъ гостинницей Студенаго. Въ Оренбургѣ: уголъ Введенской и Гостинодворской, д. Мещерякова.

Имѣется только лишь настоящій Кяхтинскій высшаго качества чай, отличающійся (отъ Кантонскаго) отсутствіемъ всяхихъ фальсификацій и вредныхъ примѣсей. Чаи получаются нами непосредственно отъ Сибирскихъ фирмъ, что, съ повышеніемъ курса, и даетъ возможность, улучшивъ достоинство ихъ, предлагать гг. покупателямъ *по значительно пониженнымъ цѣнамъ*, почему наши чая по вкусу, колеру, аромату и дешевизнѣ находятся внѣ всякой конкурренціи съ чаями другихъ фирмъ.

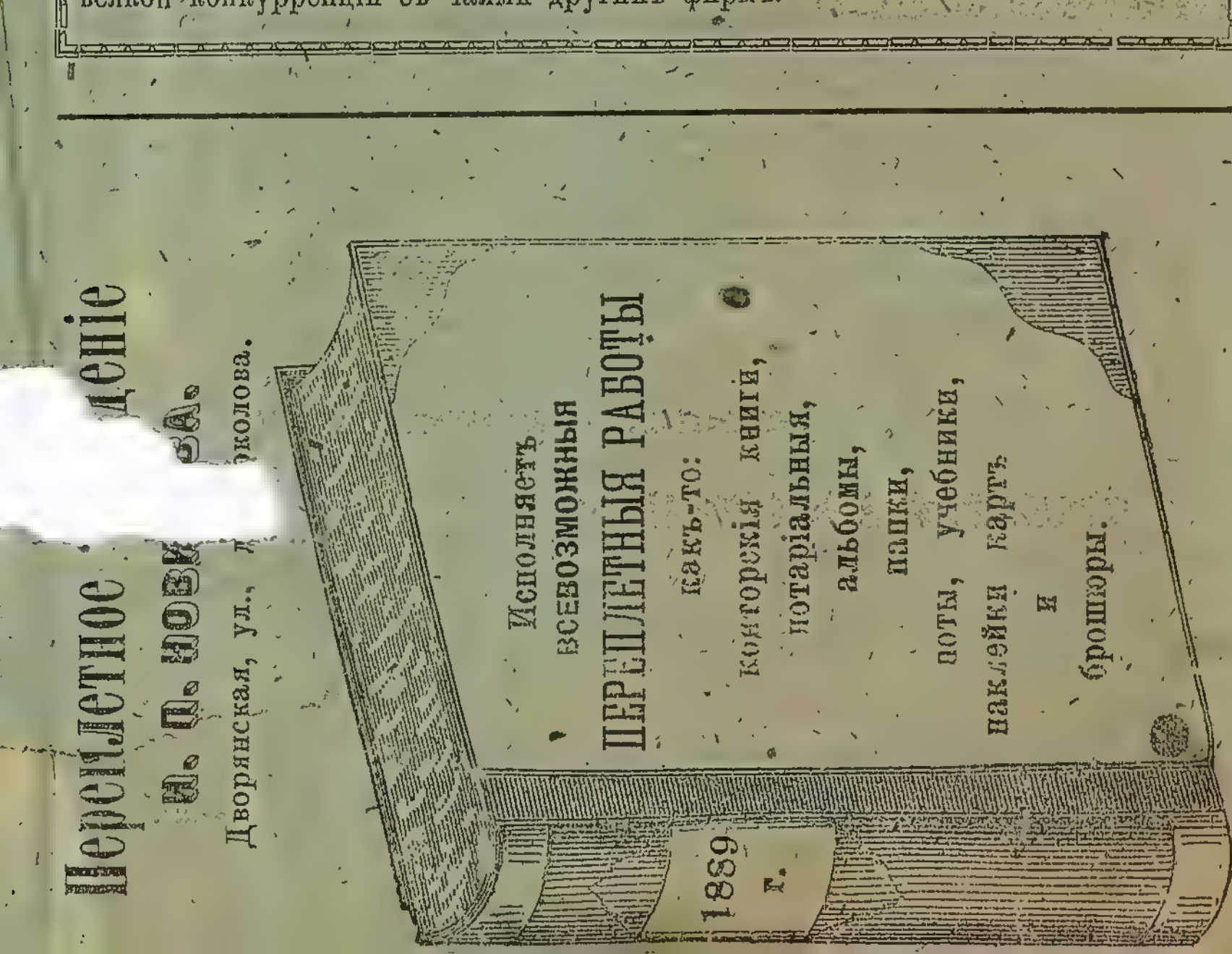

КУМЫСЪ.

КУРЗАЛЪ.

БОГДАНОВСКАЯ ВОТЧИННАЯ КОНТОРА

ИМЪ ИЗВѢЩАЕТЪ, что съ 1 мая 1889 года въ **селѣ Богдановкѣ,** въ 55 в. отъ гор. САМАРЫ' семи-верст. отъ ст. Тургеневки по Самаро-Уфим. ж. д., въ имѣніи **Н. В. Чарыкова,**

ОТКРОЕТСЯ XXV ЛѢЧЕБНЫЙ СЕЗОНЪ.

Заведеніе расположено на возвышенномъ мѣстѣ, въ красивой барской усадьбѣ, къ которой рилегаетъ большой т[illegible]ый паркъ, село, далѣе лѣсъ и большая рыбная рѣка **Кинель;** съ другой тороны прилегаетъ к[illegible]ьная степь. Медицинскою частью завѣдуетъ ординаторъ пропед. клиники нутрен. болѣзней Мос[illegible]университ., д-ръ медицины *Кишкинъ.* Кумысъ приготовляется подъ наблюеніемъ доктора, опыт[illegible]ействомъ башкира. Здоровье матокъ и получаемое молоко находятся подъ остояннымъ присмотр[illegible]инарнаго врача.

1) Кумысъ стоитъ 25 к. за бутылку (1/20 ведра). 2) Меблированныя квартиры, съ отопленіемъ, 12 до 90 р. въ мѣс.; на все же лѣто плата уменьшается. 3) Завтракъ изъ одного блюда и обѣдъ зъ трехъ блюдъ въ курзалѣ, за общимъ столомъ, 27 р. въ мѣсяцъ. Посуточно 1 р. Желающіе получать автракъ и обѣдъ у себя въ квартирѣ, приплач. по 3 р. Завтраки и обѣды порціонно по особой картѣ. ѣна порціи отъ 40 до 75 к. Меню утверждается врачемъ. 4) При заведеніи имѣется своя булочная.) Молочные продукты лучшаго качества отпускаются изъ собственнаго хозяйства по умѣренной цѣнѣ.) За прислугу съ персоны 2 р. въ мѣсяцъ. 7) За согрѣтый самоваръ, съ чайной посудой, два раза ь день, 3 р. въ мѣсяцъ. 8) Стирка и чистка бѣлья за умѣренную плату. 9) При заведеніи имѣ- ся: баня, ванны и купальня (послѣдняя безплатно). Для развлеченія служатъ: библіотека, журналы, веты, рояль, биллiардъ, гимнастика, гигантскіе шаги, крокетъ, лодки, рыбная ловля и охота—без- атно. 10) Экипажи, сѣдла, лошадей можно получать за умѣренную плату. 11) Почтовая корреспон- нція получается и отправляется ежедневно. На ближайшей станціи Тургеневка, Уфимской жел. дор., инимаются частныя телеграммы. 12) Письменно нужныя свѣдѣнія можно получать по слѣдующему ресу: Самаро-Уфим. жел. дор., ст. Тургеневка, въ Богдановскую контору г. Чарыкова. 13) По пись- нымъ заявленіямъ квартиры оставляются для тѣхъ лицъ, которыя вышлютъ задатокъ въ размѣрѣ ячной платы; квартиры считаются съ того дня, какъ будетъ полученъ задатокъ. 14) Адресъ для сылокъ, денежной и страховой корресп.: въ гор. *Самару*, Самаро-Уфим. жел. дор., ст. Тургеневка, Богдановку.

Ѣхать—на станцію *Тургеневку, Самаро-Уфим. жел. дор.*, гдѣ ожидаютъ прибытія поѣздовъ ямщики для доставленія гг. паціентовъ въ с. Богдановку (7 верстъ отъ станціи).

Завѣд. завед. *Никол. Ив.-Топорнинъ.*

ВОЛЖСКОЕ БАНКИРСКО-КОМИСІОНЕРСКОЕ ТОВАРИЩЕСТВО

УЧРЕЖДЕННОЕ ВЪ 1881 ГОДУ.

САМАРСКАЯ КОНТОРА.

(Уголъ Дворянской и Панской улицъ).

НОКУПКА и ПРОДАЖА цѣнныхъ бумагъ и драгоцѣнныхъ вещей.
ПРІЕМЪ денегъ для перевода въ разныя мѣста Россіи и за границу.
ВЫДАЧА денегъ подъ цѣнныя бумаги.
ПРІЕМЪ документовъ для полученія по нимъ платежей (инкассо).
СТРАХОВАНІЕ билетовъ внутр. съ выигр. займа отъ погашенія.
ПРІЕМЪ на храненіе %бумагъ, драгоц. вещей, и разн. документовъ.
ПРОДАЖА билетовъ внутр. съ выигр. займа съ разср. платежа.
ПРІЕМЪ драгоцѣнныхъ вещей для залога.
УЧЕТЪ и РАЗМѢНЪ купоновъ и вышедшихъ въ погашеніе % бум.
ПРОИЗВОДСТВО краткосрочныхъ ссудъ подъ недвижимость.
ПРОДАЖА гербовыхъ—бумаги и марокъ.
ПРІЕМЪ денежныхъ вкладовъ.

Контора Товарищества.

По вкладамъ платитъ:

срочнымъ - - 7—12% въ годъ
безсрочнымъ - - 6—7 „
на текущій счетъ - 6 —

На вкладъ принимается отъ 10 рублей.

% по вкладамъ могутъ выдаваться впередъ

Сборъ по вкладамъ—гербовый (по срочнымъ) и съ % принимается на счетъ Конторы.

Впредь до измѣненія.

По выдачамъ взимаетъ:

по цѣн. бумагамъ отъ 3/4 к. въ мѣс.
„ драгоцѣн. вещамъ отъ 1 1/2 „
„ недвижим. по соглашенію.

Выдача денегъ производится отъ 1 рубля.

Подъ билеты внутр. съ выигр. займа выдается свыше 200 р.

Цѣнности принимаются съ гарантіей.

Контора открыта ежедневно:

Въ будничные дни отъ 9 до 3 час. дня и отъ 6 до 9 час. вечера и въ праздничные дни отъ 12 до 3 час. дня.

Требованія иногородныхъ исполняются немедленно.

Требуемый отвѣтъ долженъ быть оплаченъ.

Адресъ Конторы почтово-телеграфному управленію извѣстенъ.

ПАРОХОДЫ 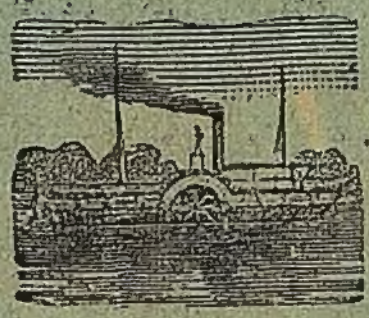 ОБЩЕСТВА

„САМОЛЕТЪ“

ОТХОДЯТЪ ИЗЪ САМАРЫ:

до Н.-Новгорода:

по	Понедѣльник.	Гоголь	или	Астрахань	въ 7	ч. веч.
„	Вторникамъ	**Некрасовъ**	„	**Тургеневъ**	„ 7	„ веч.
„	Средамъ	Самолетъ	„	Туристъ	„ 9	„ утра
„	Четвергамъ	**В. К. Марія Павл.**	„	**Жуковскій**	„ 7	„ веч.
„	Пятницамъ	Скорый	„	Путникъ	„ 9	„ утра
„	Субботамъ	**Пушкинъ**	„	**Лермонтовъ**	„ 7	„ веч.

до Астрахани:

по	Воскресеньямъ	Гоголь	или	Астрахань	въ 1	ч. дня.
„	Понедѣльник.	**Некрасовъ**	„	**Тургеневъ**	„ 1	„ дня.
„	Вторникамъ	Самолетъ	„	Туристъ	„ 9	„ утра.
„	Средамъ	**В. К. Марія Павл.**	„	**Жуковскій**	„ 1	„ дня.
„	Четвергамъ	Скорый	„	Путникъ	„ 9	„ утра.
„	Пятницамъ-	**Пушкинъ**	„	**Лермонтовъ**	„ 1	„ дня.

Всѣ пароходы освѣщаются электричествомъ. Въ число новыхъ пароходовъ, напечатанныхъ жирнымъ шрифтомъ, входитъ въ настоящую навигацію вновь выстроенный пароходъ „**Тургеневъ**“, со всѣми удобствами и усовершенствованіями. Плата за проѣздъ пассажировъ и бурлаковъ одинаковая съ другими пароходными Обществами. Клади принимаются на пристани Общества „Самолетъ“, по соглашенію съ отправителями, на всѣ пристани по рр. Волгѣ, Мологѣ и Унжѣ и также въ Москву и С.-Петербургъ.

40.000
ОРК

Ex Libris
Ивана Павловича
Журавлева.